

# แผนพัฒนาท้องถิ่น (พ.ศ.๒๕๖๖ - ๒๕๗๐)



องค์การบริหารส่วนจังหวัดนครราชสีมา



จังหวัดนครราชสีมา



พฤษภาคม ๒๕๖๔  
ฝ่ายวิเคราะห์นโยบายและแผน  
กองยุทธศาสตร์และงบประมาณ  
องค์การบริหารส่วนจังหวัดนครราชสีมา

# ส่วนที่ ๑

## สภาพทั่วไปและข้อมูลพื้นฐาน



## ส่วนที่ ๑ สภาพทั่วไปและข้อมูลพื้นฐาน

### ๑. ด้านกายภาพ

#### ๑.๑ ที่ตั้ง

##### ที่ตั้ง

จังหวัดนครราชสีมาตั้งอยู่ในภาคตะวันออกเฉียงเหนือ และอยู่ในกลุ่มจังหวัดภาคตะวันออกเฉียงเหนือตอนล่าง ๑ บนที่ราบสูงโคราช ละติจูด ๑๕ องศาเหนือ ลองจิจูด ๑๐๒ องศาตะวันออก สูงจากระดับน้ำทะเลปานกลาง ๑๘๗ เมตร ตัวจังหวัดอยู่ห่างจากกรุงเทพมหานครโดยทางรถยนต์ ๒๕๙ กิโลเมตร และโดยทางรถไฟ ๒๖๔ กิโลเมตร

##### ขนาดพื้นที่

จังหวัดนครราชสีมา มีพื้นที่ ๒๐,๔๙๓.๙๖๔ ตารางกิโลเมตร หรือประมาณ ๑๒,๘๐๘,๘๒๗ ไร่ คิดเป็นร้อยละ ๑๒.๑๒ ของพื้นที่ภาคตะวันออกเฉียงเหนือ เป็นพื้นที่ป่าไม้ ๒,๒๙๗,๗๓๕ ไร่ โดยส่วนใหญ่เป็นพื้นที่อุทยานแห่งชาติ คือ อุทยานแห่งชาติเขาใหญ่ และ อุทยานแห่งชาติทับลาน ร้อยละ ๖๑.๔ และแหล่งน้ำ ๒๘๐,๓๑๓ ไร่ มีอาณาเขตติดต่อกับจังหวัดใกล้เคียง ดังนี้

##### อาณาเขต

ทิศเหนือ	ติดต่อกับจังหวัดชัยภูมิ และจังหวัดขอนแก่น
ทิศใต้	ติดต่อกับจังหวัดปราจีนบุรี จังหวัดนครนายก และจังหวัดสระแก้ว
ทิศตะวันออก	ติดต่อกับจังหวัดบุรีรัมย์ และจังหวัดขอนแก่น
ทิศตะวันตก	ติดต่อกับจังหวัดสระบุรี และจังหวัดลพบุรี

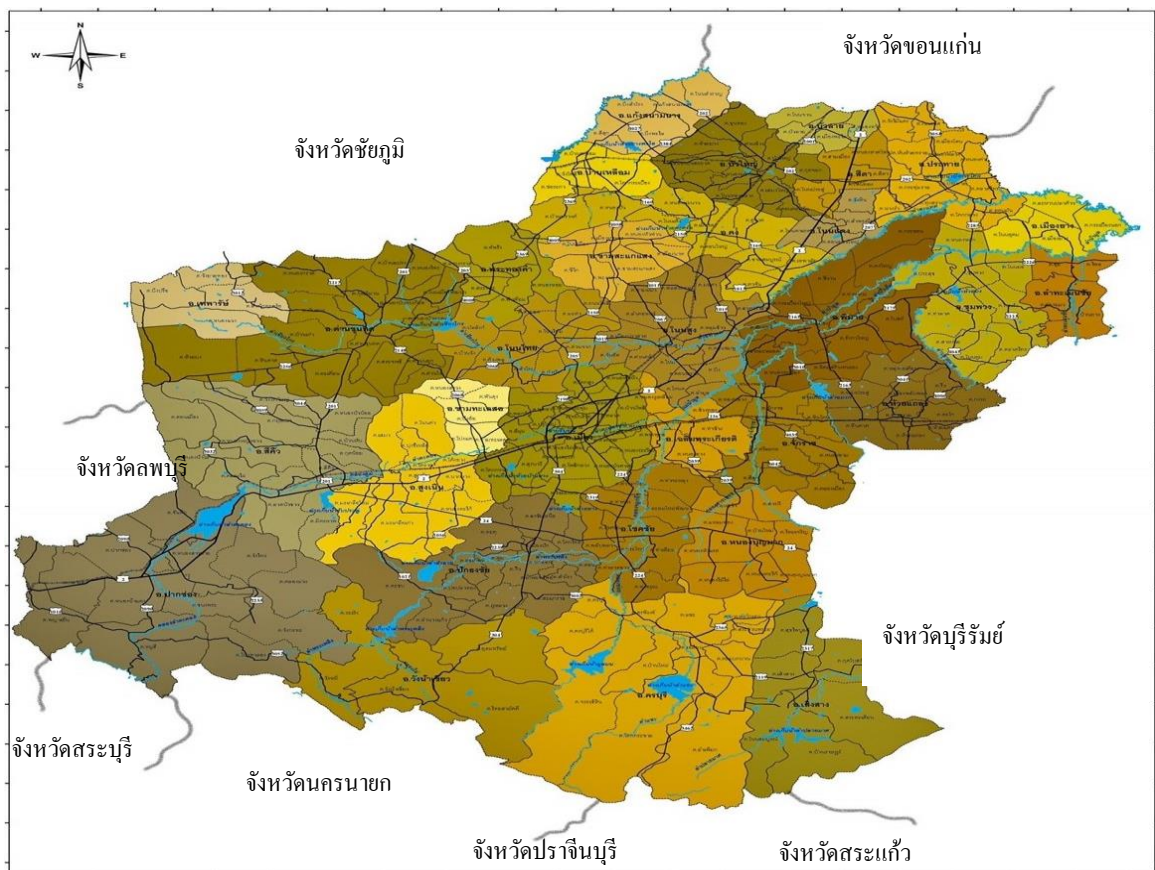

## ๑.๒ ลักษณะภูมิประเทศ

ลักษณะภูมิประเทศของจังหวัดนครราชสีมา มีทั้งที่เป็นภูเขาสูง ที่ราบลุ่ม พื้นที่ลูกคลื่นลอนตื้นและพื้นที่ลูกคลื่นลอนลึก โดยสามารถแบ่งออกเป็น ๓ บริเวณ คือ

**๑.บริเวณเทือกเขาที่สูงทางตอนใต้** มีความสูงจากระดับน้ำทะเลมากกว่า ๒๕๐ เมตร อยู่ในบริเวณอำเภอปากช่อง อำเภอปักธงชัย อำเภอวังน้ำเขียว อำเภอครบุรี และอำเภอเสิงสาง มีเทือกเขานี้เป็นต้นกำเนิดของแม่น้ำ และลำธารหลายสายที่ไหลไปทางตะวันออกของภาค เช่น แม่น้ำมูล ลำแชะ ลำพระเพลิง และลำปลายมาศพื้นที่ระหว่างเทือกเขาส่วนใหญ่มีลักษณะเป็นลูกคลื่นลอนลึก และลูกคลื่นลอนตื้นตอนล่างของหุบเขามีความลาดชันค่อนข้างมาก ทำให้มีการชะล้างและพังทลายของหน้าดินในบริเวณนี้ค่อนข้างสูง เป็นพื้นที่ซึ่งจำเป็นต้องสงวน และอนุรักษ์ให้คงเป็นสภาพตามธรรมชาติ เพื่อรักษาคุณภาพของระบบนิเวศน์ และสถานท่องเที่ยวตามธรรมชาติ

**๒.บริเวณที่สูงทางตอนกลาง** มีความสูงจากระดับน้ำทะเลอยู่ระหว่าง ๒๐๐ เมตร อยู่ในเขตพื้นที่อำเภอด่านขุนทด อำเภอเทพารักษ์ อำเภอสีคิ้ว อำเภอสูงเนิน อำเภอโนนไทย อำเภอพระทองคำ อำเภอขามทะเลสอ อำเภอเมืองนครราชสีมา อำเภอโชคชัย อำเภอหนองบุญมาก อำเภอจักราช และอำเภอเฉลิมพระเกียรติ ลักษณะพื้นที่ส่วนใหญ่เป็นลูกคลื่นลอนตื้น ยกเว้นบริเวณใกล้เชิงเขามีลักษณะเป็นพื้นที่ลูกคลื่นลอนลึก ที่ราบลุ่มริมฝั่งแม่น้ำไหลผ่านหลายสาย ได้แก่ ลำแชะ ลำพระเพลิง ลำตะคอง และแม่น้ำมูล พื้นที่บางแห่งเป็นพื้นที่ราบซึ่งเป็นป่าหมดสภาพและปัจจุบันเป็นพื้นที่ทำการเกษตรแต่บางแห่งปล่อยทิ้งไว้ว่างเปล่า ได้กำหนดให้เป็นเขตเตรียมการพัฒนาที่ดินใช้เป็นพื้นที่เกษตรกรรม ปศุสัตว์ อุตสาหกรรม และชุมชนเมือง ที่ดินประเภทปฏิรูปที่ดินเพื่อการเกษตร

**๓.พื้นที่ลูกคลื่นและพื้นที่ราบลุ่มทางตอนเหนือ** สูงจากระดับน้ำทะเลไม่เกิน ๒๐๐ เมตร อยู่ในเขตอำเภอแก้งสนามนาง อำเภอบ้านเหลื่อม อำเภอบัวใหญ่ อำเภอสีดา อำเภอบัวลาย อำเภอโนนแดง อำเภอประทาย อำเภอลำทะเมนชัย อำเภอเมืองยาง อำเภอชุมพวง อำเภอพิมาย อำเภอคง อำเภอขามสะแกแสง อำเภอโนนสูง และอำเภอห้วยแถลง มีลักษณะเป็นพื้นที่ลูกคลื่นลอนตื้นที่สูงสลับที่นา บางตอนเป็นพื้นที่ราบลุ่มบริเวณริมฝั่งแม่น้ำลำเชียงไกร ลำปลายมาศ และมีที่ราบลุ่มบริเวณริมฝั่งลำสะแทด เป็นพื้นที่ที่เหมาะสมเพื่อทำการเกษตร และการพัฒนาเมือง การพัฒนาอุตสาหกรรม การประมง

## ๑.๓ ลักษณะภูมิอากาศ

สภาพอากาศทั่วไปของจังหวัดนครราชสีมาอยู่ภายใต้อิทธิพลของมรสุม ๒ ชนิด คือ มรสุมตะวันออกเฉียงเหนือ (เริ่มตั้งแต่ประมาณกลางเดือนตุลาคมถึงเดือนกุมภาพันธ์) มรสุมนี้มีแหล่งกำเนิดจากบริเวณความกดอากาศสูงในซีกโลกเหนือแถบประเทศมองโกเลียและจีนพัดพาเอามวลอากาศเย็นและแห้งจากแหล่งกำเนิดเข้ามาปกคลุมประเทศไทย ทำให้บริเวณจังหวัดนครราชสีมาประสบกับภาวะอากาศหนาวเย็นและแห้งแล้ง โดยทั่วไป ส่วนมรสุมอีกชนิดหนึ่งคือมรสุมตะวันตกเฉียงใต้ (เริ่มตั้งแต่กลางเดือนพฤษภาคมถึงกลางเดือนตุลาคม) มรสุมนี้มีแหล่งกำเนิดจากบริเวณความกดอากาศสูงในซีกโลกใต้ บริเวณมหาสมุทรอินเดีย ซึ่งพัดออกจากศูนย์กลางเป็นลมตะวันออกเฉียงใต้และเปลี่ยนเป็นลมตะวันตกเฉียงใต้ เมื่อพัดข้ามเส้นศูนย์สูตร พัดพาเอามวลอากาศชื้นจากมหาสมุทรอินเดียมาสู่ประเทศไทย ทำให้บริเวณจังหวัดนครราชสีมา มีเมฆมากและฝนตกชุกโดยทั่วไป

## ๑.๔ ลักษณะของดิน

สภาพของดินในจังหวัดนครราชสีมาส่วนใหญ่เป็นดินร่วนปนทราย เก็บความชุ่มชื้นได้น้อยมีความอุดมสมบูรณ์ต่ำ และมีส่วนที่เป็นดินเค็มถึงร้อยละ ๓๐.๐๕ ของพื้นที่ทั้งจังหวัดมีพื้นที่เพียงบางส่วนของดินเหนียว มีความอุดมสมบูรณ์ปานกลางและค่อนข้างสูงซึ่งเหมาะแก่การเกษตรกรรมเพียงร้อยละ ๓๐.๕ ของเนื้อที่ทั้งหมด ลักษณะของดินสามารถแบ่งออกตามลักษณะกลุ่มดินได้เป็น ๔ กลุ่ม คือ

- กลุ่มดินไร่      ครอบคลุมพื้นที่ประมาณร้อยละ ๕๕ ของพื้นที่ทั้งหมด
- กลุ่มดินนา      ครอบคลุมพื้นที่ประมาณร้อยละ ๒๐ ของพื้นที่ทั้งหมด
- กลุ่มพื้นที่ภูเขา ครอบคลุมพื้นที่ประมาณร้อยละ ๑๕ ของพื้นที่ทั้งหมด
- กลุ่มดินคละ    ครอบคลุมพื้นที่ประมาณร้อยละ ๑๐ ของพื้นที่ทั้งหมด

### การใช้ประโยชน์จากที่ดิน

จังหวัดนครราชสีมา มีพื้นที่ทั้งหมด ๑๒,๘๐๘,๗๒๘ ไร่ ข้อมูล ณ ปี ๒๕๖๓ มีการใช้ประโยชน์ที่ดิน มากที่สุด คือ พื้นที่นา ๔,๐๘๒,๗๘๒ ไร่ คิดเป็นร้อยละ ๓๑.๘๘ รองลงมา เป็นพื้นที่พืชไร่ ๓,๗๕๕,๑๙๙ ไร่ คิดเป็นร้อยละ ๒๙.๓๒ พื้นที่นอกการเกษตร ๒,๔๒๘,๔๔๗.๕๖ ไร่ คิดเป็นร้อยละ ๑๘.๙๖ และพื้นที่ป่าไม้ ๑,๙๙๕,๓๒๗.๔๔ ไร่ คิดเป็นร้อยละ ๑๕.๕๘ ตามลำดับ

ที่	ประเภทการใช้ประโยชน์	พื้นที่ (ไร่)	ร้อยละ
	เนื้อที่ทั้งหมด Total	๑๒,๘๐๘,๗๒๘.๐๐	๑๐๐.๐๐
๑	ที่นา Paddy land	๔,๐๘๒,๗๘๒.๐๐	๓๑.๘๘
๒	ที่พืชไร่ Upland field crop	๓,๗๕๕,๑๙๙.๐๐	๒๙.๓๒
๓	ที่ไม่ผลและไม้ยืนต้น	๑๐๖,๕๐๗.๐๐	๐.๘๓
๔	ที่สวนผักและไม้ดอก ไม้ประดับ Orchard and perennial crop	๔๑,๒๔๓.๐๐	๐.๓๒
๕	ที่อื่น ๆ Miscellaneous land	๓๙๙,๒๒๒.๐๐	๓.๑๒
๖	นอกการเกษตร Non-agricultural landuse	๒,๔๒๘,๔๔๗.๕๖	๑๘.๙๖
๗	เนื้อที่ป่าไม้ Forest land	๑,๙๙๕,๓๒๗.๔๔	๑๕.๕๘

ที่มา : สำนักงานเศรษฐกิจการเกษตร Source: Office of Agricultural Economics พ.ศ. ๒๕๖๓

## ๒.ด้านการเมือง/การปกครอง

### ๒.๑ เขตการปกครอง

จังหวัดนครราชสีมา มีการบริหารราชการ เป็น ๓ ส่วน ดังนี้

#### ๑.ส่วนราชการ ๒๕๘ หน่วย

ส่วนกลางในภูมิภาค	๑๙๖	หน่วย
ส่วนภูมิภาค	๓๕	หน่วย
รัฐวิสาหกิจ	๒๗	หน่วย

#### ๒.หน่วยงานอิสระ

๒๖ หน่วย

#### ๓.องค์กรปกครองส่วนท้องถิ่น

องค์กรปกครองส่วนท้องถิ่น	๓๓๔	องค์กร
องค์การบริหารส่วนจังหวัด	๑	แห่ง
องค์การบริหารส่วนตำบล	๒๔๓	แห่ง
เทศบาล/เทศบาลนคร ๑ /เทศบาลเมือง ๔ /เทศบาลตำบล ๘๕ แห่ง)	๙๐	แห่ง

จังหวัดนครราชสีมาแบ่งเขตการปกครองออกเป็น ๓๒ อำเภอ ๒๘๙ ตำบล ๓,๓๗๖ หมู่บ้าน ดังนี้

- |                         |                          |                      |
|-------------------------|--------------------------|----------------------|
| ๑. อำเภอเมืองนครราชสีมา | ๒. อำเภอครบุรี           | ๓. อำเภอเสิงสาง      |
| ๔. อำเภอดง              | ๕. อำเภอบ้านเหลื่อม      | ๖. อำเภอจักราช       |
| ๗. อำเภอโชคชัย          | ๘. อำเภอหนองบุญมาก       | ๙. อำเภอด่านขุนทด    |
| ๑๐. อำเภอเทพารักษ์      | ๑๑. อำเภอโนนไทย          | ๑๒. อำเภอพระทองคำ    |
| ๑๓. อำเภอโนนสูง         | ๑๔. อำเภอขามสะแกแสง      | ๑๕. อำเภอบัวใหญ่     |
| ๑๖. อำเภอสีดา           | ๑๗. อำเภอบัวลาย          | ๑๘. อำเภอแก้งสนามนาง |
| ๑๙. อำเภอประทาย         | ๒๐. อำเภอโนนแดง          | ๒๑. อำเภอปักธงชัย    |
| ๒๒. อำเภอวังน้ำเขียว    | ๒๓. อำเภอพิมาย           | ๒๔. อำเภอห้วยแถลง    |
| ๒๕. อำเภอสูงเนิน        | ๒๖. อำเภอขามทะเลสอ       | ๒๗. อำเภอสีคิ้ว      |
| ๒๘. อำเภอปากช่อง        | ๒๙. อำเภอชุมพวง          | ๓๐. อำเภอเมืองยาง    |
| ๓๑. อำเภอลำทะเมนชัย     | ๓๒. อำเภอเฉลิมพระเกียรติ |                      |

## ๒.๒ การเลือกตั้ง

สมาชิกสภาองค์การบริหารส่วนจังหวัดนครราชสีมา มีนายกองค์การบริหารส่วนจังหวัด ๑ คน และสมาชิกสภาองค์การบริหารส่วนจังหวัด ๔๘ คน การเลือกตั้งครั้งล่าสุด เมื่อวันที่ ๒๐ ธันวาคม ๒๕๖๓ จำนวนผู้มีสิทธิเลือกตั้งทั้งหมด ๒,๐๗๕,๒๗๐ คน จำนวนผู้มาใช้สิทธิเลือกตั้ง ๑,๒๙๕,๕๕๔ คน คิดเป็น ๖๒.๔๓ % จำนวนผู้ที่ไม่มาใช้สิทธิเลือกตั้ง ๗๗๙,๗๑๖ คน คิดเป็น ๓๗.๕๗ %

## ๓. ประชากร

๓.๑ ข้อมูลเกี่ยวกับจำนวนประชากร (ข้อมูลเปรียบเทียบย้อนหลัง ๓ ปี และการคาดการณ์ในอนาคต)

แยกตามเพศ

ประชากร	พ.ศ.๒๕๖๑	พ.ศ.๒๕๖๒	พ.ศ.๒๕๖๓	จำนวนที่เพิ่มขึ้น/ ลดลง	ร้อยละที่เพิ่มขึ้น/ ลดลง
ชาย	๑,๓๐๓,๙๕๑	๑,๓๐๓,๙๔๔	๑,๒๙๔,๖๒๒	- ๙,๓๒๙	- ๐.๗๒
หญิง	๑,๓๔๒,๔๕๐	๑,๓๔๔,๙๘๓	๑,๓๓๘,๕๘๕	- ๖,๓๙๘	- ๐.๒๘
รวม	๒,๖๔๖,๔๐๑	๒,๖๔๘,๙๒๗	๒,๖๓๓,๒๐๗	- ๑๕,๒๒๐	- ๐.๐๐

ที่มา : ประกาศสำนักทะเบียนกลาง

### ๓.๒ ช่วงอายุและจำนวนประชากร (ข้อมูล เดือนธันวาคม ๒๕๖๓)

จำนวนประชากรทั้งจังหวัดนครราชสีมา ๒,๖๓๓,๒๐๗ คน

แยกตามช่วงอายุ (ปี)

แยกตามช่วงอายุ	ชาย	หญิง	รวม	ร้อยละ
๐ ปี - ๑๔ ปี	๒๑๖,๓๙๖	๒๐๔,๓๓๑	๔๒๐,๗๒๗	๑๕.๙๗
๑๕ ปี - ๒๔ ปี	๑๗๔,๕๙๑	๑๖๔,๕๙๓	๓๓๙,๑๘๔	๑๒.๘๘
๒๕ ปี - ๕๔ ปี	๕๙๘,๐๘๐	๖๐๕,๘๖๓	๑,๒๐๓,๙๔๓	๔๕.๗๒
๕๕ ปี - ๖๔ ปี	๑๕๖,๐๒๖	๑๗๗,๐๔๖	๓๓๓,๐๗๒	๑๒.๖๔
๖๕ ปี ขึ้นไป	๑๔๙,๕๒๙	๑๘๖,๗๕๒	๓๓๖,๒๘๑	๑๒.๗๗

ที่มา : ประกาศสำนักทะเบียนกลาง

## ๔. สภาพทางสังคม

### ๔.๑ การศึกษา

จังหวัดนครราชสีมา มีสถาบันการศึกษาหลายประเภท แบ่งเป็น

#### ๑. การแบ่งเขตพื้นที่ประถมศึกษา

แบ่งเป็นระดับประถมศึกษา ทั้งหมด ๗ เขต

เขต ๑ อำเภอเมืองนครราชสีมาและอำเภอโนนสูง

เขต ๒ อำเภอจักราช อำเภอหนองบุญมาก อำเภอห้วยแถลง อำเภอเฉลิมพระเกียรติ และอำเภอโชคชัย

เขต ๓ อำเภอปักธงชัย อำเภอครบุรี อำเภอเสิงสาง และอำเภอวังน้ำเขียว

เขต ๔ อำเภอสีคิ้ว อำเภอสูงเนินและอำเภอปากช่อง

เขต ๕ อำเภอเทพารักษ์ อำเภอพระทองคำ อำเภอขามสะแกแสง อำเภอขามทะเลสอ อำเภอโนนไทยและอำเภอด่านขุนทด

เขต ๖ อำเภอสีดา อำเภอบัวลาย อำเภอบ้านเหลื่อม อำเภอแก้งสนามนาง อำเภอคงและอำเภอบัวใหญ่

เขต ๗ อำเภอประทาย อำเภอเมืองยาง อำเภอชุมพวง อำเภอลำทะเมนชัย อำเภอพิมาย และอำเภอโนนแดง

#### ๒. การแบ่งเขตพื้นที่มัธยมศึกษา

สังกัดสำนักงานเขตพื้นที่การศึกษามัธยมศึกษา เขต ๓๑ จำนวน ๕๑ แห่ง

สังกัดองค์การบริหารส่วนจังหวัดนครราชสีมา จำนวน ๕๘ แห่ง

#### ๓. สถาบันอุดมศึกษาของรัฐ

มหาวิทยาลัยเทคโนโลยีสุรนารี

มหาวิทยาลัยราชภัฏนครราชสีมา

มหาวิทยาลัยเทคโนโลยีราชมงคลอีสาน (ศูนย์กลางภาคตะวันออกเฉียงเหนือ นครราชสีมา)

มหาวิทยาลัยรามคำแหง สาขาวิทยบริการเฉลิมพระเกียรติ จังหวัดนครราชสีมา

มหาวิทยาลัยมหาจุฬาลงกรณราชวิทยาลัย วิทยาเขตนครราชสีมา  
 มหาวิทยาลัยมหามกุฏราชวิทยาลัย มหาประชาบดีเถรีวิทยาลัย และศูนย์การศึกษาโคราช  
 สถาบันบัณฑิตพัฒนบริหารศาสตร์ (นิด้า สีคิ้ว)  
 สถาบันบัณฑิตพัฒนศิลป์ (วนศ.นครราชสีมา)  
 วิทยาลัยพยาบาลบรมราชชนนี นครราชสีมา

**๔. สถาบันอุดมศึกษาเอกชน**

มหาวิทยาลัยวงษ์ชวลิตกุล (มหาวิทยาลัยเอกชนแห่งแรกของภาคตะวันออกเฉียงเหนือ)  
 วิทยาลัยนครราชสีมา  
 วิทยาลัยเทคโนโลยีพนมวันท์  
 สถาบันรัชต์ภาคย์ ศูนย์วิทยบริการจังหวัดนครราชสีมา  
 สถาบันการเรียนรู้เพื่อปวงชน ศูนย์การเรียนรู้จังหวัดนครราชสีมา  
 วิทยาลัยพิชญบัณฑิต นครราชสีมา  
 สถานศึกษาระดับอุดมศึกษาจังหวัดนครราชสีมา ๑๐ แห่ง ปีการศึกษา ๒๕๖๔

สถานศึกษาระดับอุดมศึกษาในจังหวัดนครราชสีมา		จำนวนนักศึกษา
๑	สถาบันบัณฑิตพัฒนบริหารศาสตร์ วิทยาเขตนครราชสีมา	๖๖
๒	มหาวิทยาลัยเทคโนโลยีสุรนารี	๑๖,๗๘๓
๓	มหาวิทยาลัยราชภัฏนครราชสีมา	๑๙,๒๔๓
๔	มหาวิทยาลัยมหาจุฬาลงกรณราชวิทยาลัย วิทยาเขตนครราชสีมา	๗๑๓
๕	มหาวิทยาลัยเทคโนโลยีราชมงคลอีสาน	๙,๗๙๒
๖	มหาวิทยาลัยรามคำแหง สาขาวิทยาลัยบริการเฉลิมพระเกียรตินครราชสีมา	๒,๓๕๗
๗	มหาวิทยาลัยมหามกุฏราชวิทยาลัย ศูนย์การศึกษาโคราช	๑๔๖
๘	มหาวิทยาลัยวงษ์ชวลิตกุล	๑,๙๓๙
๙	วิทยาลัยนครราชสีมา	๒,๙๓๐
๑๐	วิทยาลัยเทคโนโลยีพนมวันท์	๓๘๕
<b>รวม</b>		<b>๕๔,๓๕๔</b>

จังหวัดนครราชสีมา มีผลสัมฤทธิ์การศึกษา O-Net มัธยมศึกษาปีที่ ๓ ในปี พ.ศ.๒๕๖๒ คิดเป็นร้อยละ ๓๗.๓๒ ลดลงจากปีก่อนที่ร้อยละ ๓๘.๒๓ เนื่องจากรูปแบบการออกแบบข้อสอบแต่ละปีไม่เหมือนกัน การขาดความกระตือรือร้นใส่ใจในการสอบและไม่นำผลการสอบมาใช้อย่างจริงจัง

ผลสัมฤทธิ์การศึกษา O-Net มัธยมศึกษาปีที่ ๓ ในพื้นที่จังหวัดนครราชสีมา

จังหวัด	ผลสัมฤทธิ์การศึกษา O-Net มัธยมศึกษาปีที่ ๓		
	๒๕๖๐	๒๕๖๑	๒๕๖๒
จังหวัดนครราชสีมา	๓๕.๒๘	๓๘.๒๓	๓๗.๓๒

ที่มา สำนักงานศึกษาธิการจังหวัดนครราชสีมา พ.ศ. ๒๕๖๓

จังหวัดนครราชสีมา มีผลสัมฤทธิ์การศึกษา O-Net มัธยมศึกษาตอนปลาย ในปี พ.ศ.๒๕๖๒ คิดเป็นร้อยละ ๓๑.๒๘ ลดลงจากปีก่อนที่มีร้อยละ ๓๓.๙๙ เนื่องจากรูปแบบการออกแบบข้อสอบแต่ละปีไม่เหมือนกัน การขาดความกระตือรือร้นใส่ใจในการสอบและไม่นำผลการสอบมาใช้อย่างจริงจัง



ผลสัมฤทธิ์การศึกษา O-Net มัธยมศึกษาตอนปลาย ในพื้นที่จังหวัดนครราชสีมา

จังหวัด	คะแนนเฉลี่ยการทดสอบ O-Net ระดับมัธยมศึกษาตอนปลาย (%)		
	๒๕๖๐	๒๕๖๑	๒๕๖๒
จังหวัดนครราชสีมา	๓๒.๒๕	๓๓.๙๙	๓๑.๒๘

ที่มา : สำนักงานศึกษาธิการจังหวัดนครราชสีมา พ.ศ. ๒๕๖๓

#### ๔.๒ สาธารณสุข

จังหวัดนครราชสีมา มีโรงพยาบาลทั้งภาครัฐ ที่สังกัดกระทรวงสาธารณสุข รวมทั้งที่สังกัดมหาวิทยาลัย และกระทรวงกลาโหม ตลอดจนโรงพยาบาลเอกชน ดังนี้

โรงพยาบาลมหาราชนครราชสีมา เป็นโรงพยาบาลขนาดใหญ่ที่สุดในประเทศ สังกัดสำนักงานปลัดกระทรวงสาธารณสุข

โรงพยาบาลจังหวัดและอำเภอขนาดใหญ่

โรงพยาบาลเทพรัตนนครราชสีมา โรงพยาบาลปากช่องนานา โรงพยาบาลบัวใหญ่และโรงพยาบาลพิมาย

โรงพยาบาลอำเภอ

โรงพยาบาลหัวทะเล เครือข่ายโรงพยาบาลมหาราช โรงพยาบาลด่านขุนทด โรงพยาบาลหลวงพ่อกุณ ปริสุทฺธิ (กำลังดำเนินการก่อสร้าง) โรงพยาบาลปรางค์ชัยโรงพยาบาลครบุรี โรงพยาบาลเสิงสาง โรงพยาบาลสูงเนิน โรงพยาบาลวังน้ำเขียว โรงพยาบาลสีคิ้ว โรงพยาบาลขามทะเลสอ โรงพยาบาลโนนสูง โรงพยาบาลขามสะแกแสง โรงพยาบาลพระทองคำเฉลิมพระเกียรติ ๘๐ พรรษา โรงพยาบาลเฉลิมพระเกียรติสมเด็จพระเจ้า ๑๐๐ ปี เมืองยาง โรงพยาบาลโนนไทย โรงพยาบาลคง โรงพยาบาลประทาย โรงพยาบาลบ้านเหลื่อม โรงพยาบาลแก้งสนามนาง โรงพยาบาลบัวลาย โรงพยาบาลสีดา โรงพยาบาลชุมพวง โรงพยาบาลลำทะเมนชัย โรงพยาบาลห้วยแถลง โรงพยาบาลจักราช โรงพยาบาลเฉลิมพระเกียรติ โรงพยาบาลหนองบุญมาก โรงพยาบาลโชคชัย โรงพยาบาลโนนแดง

โรงพยาบาลมหาวิทยาลัย ได้แก่ โรงพยาบาลมหาวิทยาลัยเทคโนโลยีสุรนารี

โรงพยาบาลทหาร ได้แก่ โรงพยาบาลค่ายสุรนารี โรงพยาบาลกองบิน ๑

โรงพยาบาลเอกชน ได้แก่ โรงพยาบาลกรุงเทพราชสีมา โรงพยาบาลกรุงเทพปากช่อง โรงพยาบาลโคราชเมโมเรียล โรงพยาบาลเซนต์แมรี โรงพยาบาลด่านเมดิคอล โรงพยาบาลเดอะโกลเด้นท์เกต โรงพยาบาลบัวใหญ่รวมแพทย์ โรงพยาบาล ป.แพทย์ โรงพยาบาล ป.แพทย์ ๒ โรงพยาบาลปากช่องเมโมเรียล โรงพยาบาลพิมายเมดิคอล โรงพยาบาลมิตรภาพโพลีคลินิค โรงพยาบาลมนตรี โรงพยาบาลสาทรเวช โรงพยาบาลหมอสิน

โรงพยาบาลเฉพาะทาง ได้แก่ โรงพยาบาลจิตเวชนครราชสีมาราชชนครินทร์

โรงพยาบาล อื่นๆ ได้แก่ โรงพยาบาลส่งเสริมสุขภาพ ศูนย์อนามัยที่ ๕ กรมอนามัย (โรงพยาบาลแม่และเด็ก เดิม)

จังหวัดนครราชสีมา มีบุคลากรทางการแพทย์ภาครัฐ ในปี พ.ศ.๒๕๖๔ ได้แก่ แพทย์ ๗๙๘ คน คิดเป็นสัดส่วนต่อประชากรของจังหวัด เท่ากับ ๓,๒๙๙ คน พยาบาล ๔,๙๒๕ คน คิดเป็นสัดส่วนต่อประชากรของจังหวัด เท่ากับ ๕๓๕ คน (ประชากรจังหวัดนครราชสีมา ณ สิ้นปี พ.ศ.๒๕๖๓ จำนวน ๒,๖๓๓,๒๐๗ คน)

ตารางจำนวนบุคลากรทางการแพทย์ในพื้นที่จังหวัดนครราชสีมา

บุคลากร	๒๕๕๙	๒๕๖๐	๒๕๖๑	๒๕๖๒	๒๕๖๓	๒๕๖๔	จำนวนเปลี่ยนแปลง	ร้อยละที่เปลี่ยนแปลง
แพทย์	๘๘๒	๑,๑๒๖	๑,๑๘๐	๙๗๕	๘๒๑	๗๙๘	- ๒๓	๒.๘๐
พยาบาล	๔,๔๓๖	๔,๘๙๓	๕,๓๕๘	๕,๑๓๖	๔,๖๓๘	๔,๙๒๕	- ๒๘๗	๖.๑๙

ที่มา : สำนักงานสาธารณสุขจังหวัดนครราชสีมา พ.ศ. ๒๕๖๔

จังหวัดนครราชสีมา พบผู้ป่วยเป็นโรคหัวใจ ในปี พ.ศ.๒๕๖๔ จำนวน ๑๙,๒๙๙ คนเพิ่มขึ้นจากปีก่อนที่พบ จำนวน ๑๘,๕๗๔ คน โรคเบาหวาน พบ ๑๓๘,๗๔๙ คน เพิ่มขึ้นจากปีก่อนที่พบ ๑๓๗,๔๗๙ คน โรคหลอดเลือดสมอง พบ ๒๘,๘๐๙ คน เพิ่มขึ้นจากปีก่อนที่พบ ๒๖,๗๗๔ คน โรคความดันโลหิตสูงพบ ๓๔๕,๘๐๗ คน ลดลงจากปีก่อนที่พบ ๓๒๘,๓๕๐ คน และโรคมะเร็ง พบ ๑,๒๒๗ คน เพิ่มขึ้นจากปีก่อนที่พบ ๘,๙๔๐ คน

ตารางแสดงจำนวนประเภทของโรคในพื้นที่จังหวัดนครราชสีมา

รายการ (หน่วย : คน)	๒๕๖๒	๒๕๖๓	๒๕๖๔
โรคหัวใจ	๑๔,๒๐๖	๑๘,๕๗๔	๑๙,๒๙๙
โรคเบาหวาน	๑๔๓,๙๗๔	๑๓๗,๔๗๙	๑๓๘,๗๔๙
โรคหลอดเลือดสมอง	๒๓,๔๕๗	๒๖,๗๗๔	๒๘,๘๐๙
โรคความดันโลหิตสูง	๒๖๗,๙๓๐	๓๒๘,๓๕๐	๓๔๕,๘๐๗
โรคมะเร็ง	๗,๘๑๘	๘,๙๔๐	๑,๒๒๗

ที่มา : สำนักงานสาธารณสุขจังหวัดนครราชสีมา พ.ศ. ๒๕๖๔

๔.๓ อาชญากรรม

สถิติคดีอาญาที่น่าสนใจ จำแนกตามประเภทความผิด พ.ศ.๒๕๕๕ - ๒๕๖๑

ประเภทความผิด	๒๕๕๘		๒๕๕๙		๒๕๖๐		๒๕๖๑	
	รับแจ้ง (ราย)	จับกุม (ราย)	รับแจ้ง (ราย)	จับกุม (ราย)	รับแจ้ง (ราย)	จับกุม (ราย)	รับแจ้ง (ราย)	จับกุม (ราย)
ความผิดเกี่ยวกับชีวิต ร่างกาย และเพศ	๕๖๑	๕๓๒	๕๒๔	๔๘๒	๕๖๘	๕๔๗	๕๒๔	๕๐๗
ความผิดเกี่ยวกับทรัพย์สิน	๑,๘๙๕	๑,๗๐๔	๑,๐๖๐	๘๙๒	๑,๒๐๑	๑,๑๐๗	๑,๒๕๑	๑,๐๙๒
ฐานความผิดพิเศษ	๙๒๓	๓๘๓	๕๕๘	๓๐๔	๙๕๗	๖๓๖	๕๒๗	๔๒๗
คดีความผิดที่รัฐเป็นผู้เสียหาย	๑๒,๒๙๕	๑๙,๔๓๙	๙,๒๘๖	๑๓,๗๔๓	๑๒,๗๗๘	๑๖,๙๒๑	๑๙,๓๕๔	๒๐,๓๓๒



#### ๔.๔ ยาเสพติด

จังหวัดนครราชสีมา มีจำนวนคดีและผู้ต้องหาคดียาเสพติด ปี พ.ศ.๒๕๖๓ ดังนี้

จำนวนคดีและผู้ต้องหาคดียาเสพติด	
จำนวนคดีทั้งหมด(คดี)	๕,๗๗๘
จำนวนผู้ต้องหาทั้งหมด (คน)	๖,๐๓๔
จำนวนคดีเสพ (คดี)	๑,๘๖๒
จำนวนผู้ต้องหาคดีเสพ (คน)	๑,๘๖๕
จำนวนคดีครอบครอง (คดี)	๑,๓๒๕
จำนวนผู้ต้องหาคดีครอบครอง (คน)	๑,๓๘๔
จำนวนคดีครอบครองเพื่อจำหน่าย (คดี)	๑,๕๓๓
จำนวนผู้ต้องหาคดีครอบครองเพื่อจำหน่าย (คน)	๑,๖๗๒
จำนวนคดีจำหน่าย (คดี)	๕๙๔
จำนวนผู้ต้องหาคดีจำหน่าย (คน)	๖๘๐
จำนวนคดีผลิต (คดี)	๔๓๘
จำนวนผู้ต้องหาคดีผลิต (คน)	๔๓๗
จำนวนคดีนำเข้า (คดี)	๒
จำนวนผู้ต้องหาคดีนำเข้า (คน)	๓
จำนวนคดีส่งออก (คดี)	๐
จำนวนผู้ต้องหาคดีส่งออก (คน)	๐
จำนวนคดีสมคบ (คดี)	๑๙
จำนวนผู้ต้องหาคดีสมคบ (คน)	๒๔
จำนวนคดี ๕ ข้อหาหลัก (คดี)	๒,๕๖๗
จำนวนผู้ต้องหาคดี ๕ ข้อหาหลัก (คน)	๒,๗๙๒

ที่มา : สำนักงานคณะกรรมการป้องกันและปราบปรามยาเสพติด ปี พ.ศ.๒๕๖๓

#### ๔.๕ การสังคมนสงเคราะห์

คนพิการที่จดทะเบียนคนพิการจังหวัดนครราชสีมา ตั้งแต่เดือนพฤศจิกายน ๒๕๓๗ - เดือนธันวาคม ๒๕๖๒ จำนวน ๘๗,๗๔๑ ราย คิดเป็นร้อยละ ๓.๓๕ ของประชากรจังหวัดนครราชสีมา

จำนวนคนพิการที่จดทะเบียนคนพิการจังหวัดนครราชสีมา

ประเภทความพิการ	จำนวน (ราย)		รวม
	ชาย	หญิง	
๑ ความพิการทางการเห็น	๕,๗๕๓	๗,๙๔๙	๑๓,๗๐๒
๒ ความพิการทางการได้ยินหรือสื่อความหมาย	๗,๓๙๓	๗,๓๖๐	๑๔,๗๕๓
๓ ความพิการทางการเคลื่อนไหวหรือทางร่างกาย	๒๑,๒๐๐	๒๐,๗๘๗	๔๑,๙๘๗
๔ ความพิการทางจิตใจและพฤติกรรม	๓,๗๗๐	๒,๖๖๕	๖,๔๓๕
๕ ความพิการทางสติปัญญา	๓,๔๗๘	๒,๘๖๒	๖,๓๔๐
๖ ความพิการทางการเรียนรู้	๒๑๐	๙๙	๓๐๙
๗ ความพิการทางออทิสติก	๒๙๑	๗๐	๓๖๑

ประเภทความพิการ		จำนวน (ราย)		รวม
		ชาย	หญิง	
๘	ความพิการมากกว่า ๑ ประเภทความพิการ	๒,๐๕๐	๑,๗๖๑	๓,๘๑๑
๙	ไม่ระบุ	๒๒	๒๑	๔๓
รวมทั้งสิ้น		๔๔,๑๖๗	๔๓,๕๗๔	๘๗,๗๔๑

ที่มา : ศูนย์บริการคนพิการจังหวัดนครราชสีมา

## ๕.ระบบบริการพื้นฐาน

### ๕.๑ การคมนาคมขนส่ง

#### ๕.๑.๑ ทางรถยนต์

##### ทางหลวงพิเศษ

โครงการก่อสร้างทางหลวงพิเศษระหว่างเมืองหมายเลข ๖ สายบางปะอิน - สระบุรี - นครราชสีมา การก่อสร้างแบ่งออกเป็น ๒ ช่วง ๒๐ โครงการ แล้วเสร็จ ๑๐ โครงการ ระยะทาง ๒๕.๔๓๐ กม. คงเหลือยังไม่แล้วเสร็จ ๑๐ โครงการ ระยะทาง ๘๔.๖๓๗ กม. ความคืบหน้าเฉลี่ย ๙๒% คาดว่าดำเนินการก่อสร้างแล้วเสร็จภายในปี พ. ศ. ๒๕๖๕



##### ทางหลวงแผ่นดิน

ทางหลวงสายสำคัญของจังหวัดนครราชสีมามีดังนี้

##### ทางหลวงหมายเลขหลักเดียว

Thai Highway-๒.svg ทางหลวงแผ่นดินหมายเลข ๒ (ถนนมิตรภาพ) ในเขตจังหวัดนครราชสีมา เริ่มจาก กลางดง - ปากช่อง - คลองไผ่ - สีคิ้ว - สูงเนิน - โคกกรวด - นครราชสีมา - จอหอ - ตลาดแค - บ้านวัด - สีดา - สิ้นสุดจังหวัดนครราชสีมาในเขตอำเภอบัวลาย

##### ทางหลวงหมายเลขสองหลัก

Thai Highway-๒๔.svg ทางหลวงแผ่นดินหมายเลข ๒๔ (ถนนโชคชัย-เดชอุดม และถนนสถลมารค) ในเขตจังหวัดนครราชสีมา เริ่มจากทางแยกต่างระดับสีคิ้ว อำเภอสีคิ้ว จังหวัดนครราชสีมา - รอยต่ออำเภอหนองบุญมาก กับอำเภอหนองกี่ จังหวัดบุรีรัมย์

##### ทางหลวงหมายเลขสามหลัก

Thai Highway-๓๐๔.svg ทางหลวงแผ่นดินหมายเลข ๓๐๔ (ถนนแจ้งวัฒนะ ถนนราม

อินทรา ถนนสุวินทวงศ์) ในเขตจังหวัดนครราชสีมา เริ่มจากรอยต่อจังหวัดปราจีนบุรีกับอำเภอวังน้ำเขียว - อำเภอเมืองนครราชสีมา จังหวัดนครราชสีมา

Thai Highway-๒๐๑.svg ทางหลวงแผ่นดินหมายเลข ๒๐๑ ในเขตจังหวัดนครราชสีมา เริ่มจากอำเภอสีคิ้ว จังหวัดนครราชสีมา - รอยต่ออำเภอด่านขุนทดกับอำเภอจัตุรัส จังหวัดชัยภูมิ

Thai Highway-๒๐๒.svg ทางหลวงแผ่นดินหมายเลข ๒๐๒ ในเขตจังหวัดนครราชสีมา เริ่มจากรอยต่ออำเภอเมืองชัยภูมิ จังหวัดชัยภูมิกับอำเภอแก้งสนามนาง - รอยต่ออำเภอประทาย กับ อำเภอบ้านใหม่ไชยพจน์ จังหวัดบุรีรัมย์

Thai Highway-๒๐๔.svg ทางหลวงแผ่นดินหมายเลข ๒๐๔ (ถนนเลี่ยงเมืองนครราชสีมา) อำเภอเมืองนครราชสีมา จังหวัดนครราชสีมา

Thai Highway-๒๐๕.svg ทางหลวงแผ่นดินหมายเลข ๒๐๕ (ถนนสุรนารายณ์) ในเขตจังหวัดนครราชสีมา เริ่มจากรอยต่อกับอำเภอจัตุรัส จังหวัดชัยภูมิ กับ อำเภอด่านขุนทด จังหวัดนครราชสีมา - อำเภอเมืองนครราชสีมา จังหวัดนครราชสีมา

Thai Highway-๒๐๖.svg ทางหลวงแผ่นดินหมายเลข ๒๐๖ (ทางเข้าเมืองพิมาย และ เลี่ยงเมืองพิมาย) จาก ถนนมิตรภาพ อำเภอโนนสูง - อำเภอห้วยแถลง จังหวัดนครราชสีมา

Thai Highway-๒๐๗.svg ทางหลวงแผ่นดินหมายเลข ๒๐๗ (ถนนพณิชย์เจริญ) จากอำเภอคง จังหวัดนครราชสีมา - รอยต่ออำเภอพล จังหวัดขอนแก่น

Thai Highway-๒๒๔.svg ทางหลวงแผ่นดินหมายเลข ๒๒๔ ในเขตจังหวัดนครราชสีมา เริ่มจากอำเภอเมืองนครราชสีมา จังหวัดนครราชสีมา - รอยต่ออำเภอเสิงสาง จังหวัดนครราชสีมา กับอำเภอปะคำ จังหวัดบุรีรัมย์

Thai Highway-๒๒๖.svg ทางหลวงแผ่นดินหมายเลข ๒๒๖ ในเขตจังหวัดนครราชสีมา เริ่มจากอำเภอเมืองนครราชสีมา จังหวัดนครราชสีมา - รอยต่ออำเภอห้วยแถลง จังหวัดนครราชสีมา กับอำเภอหนองหงส์ จังหวัดบุรีรัมย์

Thai Highway-๒๙๐.svg ทางหลวงแผ่นดินหมายเลข ๒๙๐ (ถนนวงแหวนรอบเมืองนครราชสีมา) อำเภอเมืองนครราชสีมา จังหวัดนครราชสีมา

## ๕.๑.๒ รถโดยสารประจำทาง

### เดินทางจากกรุงเทพฯ

มีรถโดยสารธรรมดา รถปรับอากาศชั้น ๑ ชั้น ๒ และรถตู้ปรับอากาศ สาย ๒๑ (กรุงเทพฯ - นครราชสีมา) วิ่งให้บริการจาก สถานีขนส่งหมอชิต ๒ กรุงเทพฯ มายังจังหวัดนครราชสีมา ทุกวันตลอด ๒๔ ชั่วโมง นอกจากนี้ ยังสามารถที่จะเลือกเดินทางโดยรถโดยสารประจำทางจากกรุงเทพฯ ปลายทางจังหวัดต่าง ๆ ในภาคอีสานที่ผ่านจังหวัดนครราชสีมาได้เช่นกัน

### เดินทางภายในจังหวัด

ภายในเขตเทศบาลและพื้นที่ใกล้เคียง มีขนส่งสาธารณะให้บริการดังนี้คือ

- รถโดยสารประจำทางหมวด ๑ และหมวด ๔ (รถสองแถว) วิ่งบริการภายในเขตเทศบาล และ บริเวณใกล้เคียง รถโดยสารหมวด ๑ แบ่งออกเป็น ๒๑ สาย วิ่งบริการภายในเขตเทศบาลและพื้นที่ใกล้เคียงไปตามเส้นทางต่าง ๆ

- รถจักรยานยนต์รับจ้าง รถสามล้อเครื่อง และรถสามล้อ วิ่งในเขตตัวเมือง

- รถแท็กซี่มิเตอร์ (Taxi Meter) เปิดให้บริการในช่วงการแข่งขันกีฬาซีเกมส์ครั้งที่ ๒๔ เมื่อเดือน ธันวาคม พ.ศ. ๒๕๕๐ เป็นจังหวัดแรกในภาคตะวันออกเฉียงเหนือ มีจุดจอดรถแท็กซี่อยู่ที่สถานีขนส่งผู้โดยสารแห่งที่ ๒ สถานีรถไฟนครราชสีมา สถานีรถไฟชุมทางจิระ ศูนย์การค้าเดอะมอลล์ นครราชสีมา

เซ็นทรัลพลาซา นครราชสีมา เทอร์มินอล ๒๑ โคราซ และสถานบันเทิง นอกจากนี้ยังสามารถเรียกใช้บริการ โดยโทรศัพท์เลขหมายด่วนหรือเรียกผ่านแอปพลิเคชัน ปัจจุบันมีรถให้บริการทั้งสิ้นจำนวนมากกว่า ๗๐ คัน

ถ้าต้องการเดินทางไปต่างอำเภอ จะมีรถโดยสารประจำทางหมวด ๔ ให้บริการไปยังอำเภอต่าง ๆ ใน จังหวัดนครราชสีมา หลายสายด้วยกัน สามารถขึ้นรถได้ที่สถานีขนส่งแห่งที่ ๑ ถนนบูรินทร์ มีทั้งประเภทรถ สองแถว และ รถบัสโดยสารประจำทางให้บริการ จะมีรถโดยสารไป อำเภอปักธงชัย อำเภอประทาย อำเภอ ด่านขุนทด อำเภอปากช่อง อำเภอสูงเนิน สำหรับสถานีขนส่งผู้โดยสารแห่งที่ ๒ นั้น จะมีรถโดยสารไปเฉพาะ อำเภอพิมาย อำเภอห้วยแถลง และตำบลด่านเกวียน อำเภอโชคชัย

#### ระยะทางจากอำเภอเมืองนครราชสีมาไปอำเภอต่างๆ

อำเภอเฉลิมพระเกียรติ	๒๓ กิโลเมตร	อำเภอขามทะเลสอ	๒๕ กิโลเมตร
อำเภอโนนไทย	๓๐ กิโลเมตร	อำเภอโชคชัย	๓๒ กิโลเมตร
อำเภอปักธงชัย	๓๖ กิโลเมตร	อำเภอสูงเนิน	๔๐ กิโลเมตร
อำเภอโนนสูง	๓๙ กิโลเมตร	อำเภอจักราช	๔๔ กิโลเมตร
อำเภอขามสะแกแสง	๕๑ กิโลเมตร	อำเภอสีคิ้ว	๕๔ กิโลเมตร
อำเภอหนองบุญมาก	๕๔ กิโลเมตร	อำเภอพระทองคำ	๕๖ กิโลเมตร
อำเภอพิมาย	๖๐ กิโลเมตร	อำเภอด่านขุนทด	๖๓ กิโลเมตร
อำเภอครบุรี	๖๐ กิโลเมตร	อำเภอห้วยแถลง	๗๐ กิโลเมตร
อำเภอโนนแดง	๗๕ กิโลเมตร	อำเภอดง	๘๐ กิโลเมตร
อำเภอวังน้ำเขียว	๘๐ กิโลเมตร	อำเภอปากช่อง	๘๘ กิโลเมตร
อำเภอสีดา	๘๙ กิโลเมตร	อำเภอเทพารักษ์	๙๓ กิโลเมตร
อำเภอเสิงสาง	๘๙ กิโลเมตร	อำเภอบัวใหญ่	๙๓ กิโลเมตร
อำเภอชุมพวง	๙๙ กิโลเมตร	อำเภอประทาย	๑๐๐ กิโลเมตร
อำเภอบัวลาย	๑๐๒ กิโลเมตร	อำเภอบ้านเหลื่อม	๘๕ กิโลเมตร
อำเภอแก้งสนามนาง	๑๒๗ กิโลเมตร	อำเภอลำทะเมนชัย	๑๑๘ กิโลเมตร
อำเภอเมืองยาง	๑๒๒ กิโลเมตร		

#### เดินทางระหว่างจังหวัด

มีทั้งรถโดยสารประจำทางธรรมดา และปรับอากาศ หมวด ๒ และ ๓ จำนวนหลายเส้นทางในจังหวัด ต่าง ๆ วิ่งให้บริการผ่านจังหวัดนครราชสีมาที่สถานีขนส่งผู้โดยสารแห่งที่ ๒ (ถนนมิตรภาพ-หนองคาย) ทุกวัน

นอกจากนี้ มีรถโดยสารประจำทาง ให้บริการรับส่งผู้โดยสารจาก ต้นทางจังหวัดนครราชสีมา ไปยัง ปลายทางจังหวัดอื่น ในภาคต่าง ๆ ดังต่อไปนี้

ภาคอีสาน ได้แก่ นครราชสีมา- แก้งสนามนาง ชัยภูมิ , นครราชสีมา - ขอนแก่น , นครราชสีมา - ชัยภูมิ แก้งคร้อ ภูเขียว ชุมแพ ภูกระดึง วังสะพุง เมืองเลย เชียงคาน , นครราชสีมา - อุดรธานี , นครราชสีมา - มุกดาหาร, นครราชสีมา - อุบลราชธานี , นครราชสีมา - หนองคาย (ศรีเชียงใหม่) , นครราชสีมา - ยโสธร , นครราชสีมา - สุรินทร์ , นครราชสีมา - บุรีรัมย์ , นครราชสีมา - นครพนม (บ้านแพง)

ภาคเหนือ ได้แก่ นครราชสีมา - นครสวรรค์ , นครราชสีมา - พิษณุโลก , นครราชสีมา - เพชรบูรณ์ หล่มสัก , นครราชสีมา - เชียงใหม่ , นครราชสีมา - เชียงราย (แม่สาย)

ภาคกลาง ได้แก่ นครราชสีมา - กรุงเทพฯ , นครราชสีมา - สระบุรี , นครราชสีมา - ออยุธยา , นครราชสีมา - ลพบุรี (ลำน้ำรายณ์)

ภาคตะวันออก ได้แก่ นครราชสีมา - สระแก้ว (อรัญประเทศ) , นครราชสีมา - จันทบุรี , นครราชสีมา - ชลบุรี (พัทธยา) , นครราชสีมา - ระยอง , นครราชสีมา - ตราด (แหลมฉบัง)

ภาคตะวันตก ได้แก่ นครราชสีมา - หัวหิน

ภาคใต้ ได้แก่ นครราชสีมา - หาดใหญ่ , นครราชสีมา - กระบี่

### **เส้นทางระหว่างประเทศ**

กรุงเทพฯ-นครราชสีมา - นครหลวงเวียงจันทน์ สาธารณรัฐประชาธิปไตยประชาชนลาว (กรุงเทพฯ-เวียงจันทน์ ๙๐๐ บาท, นครราชสีมา - เวียงจันทน์ ๕๔๐ บาท)

เวลา ๒๑.๐๐ น. จากสถานีต้นทาง กรุงเทพฯ (หมอชิต ๒) ถึง บขส. นครราชสีมา แห่งที่ ๒ ประมาณ ๒๓.๕๐ น.

เวลา ๑๘.๐๐ น. จากสถานีต้นทาง นครหลวงเวียงจันทน์ ถึง บขส. นครราชสีมา แห่งที่ ๒ ประมาณ ๑ นาฬิกา หรือ ๐๑.๐๐ น.

เที่ยววิ่งนอกวันและเวลาราชการ เก็บค่าทำการล่วงเวลา ของด้านตรวจคนเข้าเมืองคนละ ๕ บาท โดยจัดเก็บที่สถานีเดินทางในการเดินทางข้ามแดนจากจังหวัดนครราชสีมา ไปยังนครหลวงเวียงจันทน์ สาธารณรัฐประชาธิปไตยประชาชนลาว สามารถใช้หลักฐาน คือหนังสือเดินทางคือหนังสือผ่านแดน หรือหนังสือผ่านแดนชั่วคราว

### **สถานีขนส่งผู้โดยสาร**

จังหวัดนครราชสีมา มีสถานีขนส่งผู้โดยสารที่ให้บริการแก่ผู้ที่ต้องเดินทางไปยังอำเภอ หรือ จังหวัดต่าง ๆ ดังนี้

สถานีขนส่งผู้โดยสารแห่งที่ ๑ ตั้งอยู่เลขที่ ๘๖ ถนนบูรินทร์ ตำบลในเมือง อำเภอเมืองฯ มีเนื้อที่ทั้งสิ้น ๗ ไร่ ๒ งาน ๙๘ ตารางวา เปิดใช้ตั้งแต่ปี พ.ศ. ๒๕๑๐ บริหารจัดการโดยเทศบาลนครนครราชสีมา ใช้เป็นสถานีขนส่งภายในจังหวัดเป็นหลัก และมีรถโดยสารปรับอากาศ สายที่ ๒๑ กรุงเทพฯ - นครราชสีมา ปัจจุบันสถานีขนส่งฯ แห่งที่ ๑ มีรถโดยสารประจำทางเข้าใช้บริการเฉลี่ยวันละ ๒,๐๐๐ เที่ยว/วัน หรือประมาณ ๔๓๐,๐๐๐ เที่ยว/ปี และมีผู้โดยสารหมุนเวียนเข้าใช้บริการเฉลี่ย ๓๐,๐๐๐ คน/วัน หรือประมาณ ๑๒,๐๐๐,๐๐๐ คน/ปี

สถานีขนส่งผู้โดยสารแห่งที่ ๒ ตั้งอยู่ที่ ถนนมิตรภาพ-หนองคาย ตำบลในเมือง อำเภอเมืองฯ มีเนื้อที่ ๒๙ ไร่ ๕๐ ตารางวา เป็นสถานีขนส่งฯที่ใหญ่ที่สุดและสำคัญที่สุดในจังหวัดนครราชสีมาและในภาคตะวันออกเฉียงเหนือ ผู้ได้รับใบอนุญาตจัดตั้ง และดำเนินการสถานีขนส่ง คือ บริษัท ไทยสงวนบริการ จำกัด ใช้เป็นสถานีขนส่งผู้โดยสารระหว่างจังหวัดเป็นหลักเส้นทางที่สำคัญคือ สายที่ ๒๑ กรุงเทพฯ - นครราชสีมา ปัจจุบันสถานีขนส่งฯ แห่งที่ ๒ มีรถโดยสารประจำทางเข้าใช้บริการเฉลี่ยวันละ ๓,๐๐๐ เที่ยว /วัน หรือประมาณ ๗๔๐,๐๐๐ เที่ยว/ปี และมีผู้โดยสารหมุนเวียนเข้าใช้บริการเฉลี่ย ๘๐,๐๐๐ คน/วัน หรือประมาณ ๑๙,๐๐๐,๐๐๐ คน/ปี

### **๕.๑.๓ รถไฟ**

#### **สถานีรถไฟนครราชสีมา**

จังหวัดนครราชสีมา มีรถไฟสายภาคตะวันออกเฉียงเหนือกรุงเทพ - อุบลราชธานีและกรุงเทพ - หนองคายทั้งขบวนรถด่วนพิเศษ รถด่วน รถเร็วและรถธรรมดาวิ่งให้บริการจากสถานีรถไฟกรุงเทพ (หัวลำโพง) ผ่านจังหวัดนครราชสีมาทุกวัน นอกจากนี้ยังมีขบวนรถท้องถิ่นวิ่งให้บริการระหว่างสถานีรถไฟนครราชสีมาไปยังสถานีรถไฟจังหวัดอื่น ๆ เช่น สุรินทร์ อุบลราชธานี อุตรธานี หนองคาย และอำเภอแก่งคอย จังหวัดสระบุรีอีกด้วย



สถานีรถไฟนครราชสีมาสร้างขึ้นในรัชสมัยของพระบาทสมเด็จพระจุลจอมเกล้าเจ้าอยู่หัว (รัชกาลที่ ๕) เป็นสถานีรถไฟที่ใหญ่ที่สุดในจังหวัดนครราชสีมาและในภาคตะวันออกเฉียงเหนือ เป็นสถานีรถไฟชั้น ๑ ตั้งอยู่ที่ถนนมูขมนตรี อำเภอเมืองนครราชสีมา จังหวัดนครราชสีมา อยู่ห่างจากสถานีรถไฟกรุงเทพเป็นระยะทาง ๒๖๔ กิโลเมตร

รายชื่อสถานีภายในพื้นที่จังหวัดนครราชสีมา					
ลำดับ	สถานี	ย่อ	ชั้น	กม.	ที่ตั้ง
๑	กลางดง	าง.	๒	๑๖๐.๐๓	ตำบลกลางดง อำเภอปากช่อง จังหวัดนครราชสีมา
๒	ปางอโศก	โศ.	๒	๑๖๕.๑๙	ตำบลกลางดง อำเภอปากช่อง จังหวัดนครราชสีมา
๓	บันไดม้า	ไค.	๒	๑๗๓.๖๔	ตำบลปากช่อง อำเภอปากช่อง จังหวัดนครราชสีมา
๔	ปากช่อง	ปช.	๑	๑๗๙.๙๓	ตำบลปากช่อง อำเภอปากช่อง จังหวัดนครราชสีมา
๕	ซับม่วง	ชม.	๒	๑๘๗.๘๙	ตำบลจันทิก อำเภอปากช่อง จังหวัดนครราชสีมา
๖	จันทิก	จท.	๓	๑๙๕.๕๐	ตำบลจันทิก อำเภอปากช่อง จังหวัดนครราชสีมา
๗	คลองขนานจิตร	ขจ.	๓	๒๐๒.๒๐	ตำบลจันทิก อำเภอปากช่อง จังหวัดนครราชสีมา
๘	คลองไผ่	คผ.	๓	๒๐๖.๒๑	เทศบาลตำบลคลองไผ่ อำเภอสีคิ้ว จังหวัดนครราชสีมา
๙	ลาดบัวขาว	ลข.	๓	๒๐๙.๔๑	เทศบาลตำบลลาดบัวขาว อำเภอสีคิ้ว จังหวัดนครราชสีมา
๑๐	บ้านใหม่สำโรง	สำ.	๓	๒๑๔.๙๐	ตำบลลาดบัวขาว อำเภอสีคิ้ว จังหวัดนครราชสีมา
๑๑	หนองน้ำขุ่น	นข.	๓	๒๑๘.๒๗	ตำบลลาดบัวขาว อำเภอสีคิ้ว จังหวัดนครราชสีมา
๑๒	สีคิ้ว	สค.	๑	๒๒๓.๗๙	เทศบาลเมืองสีคิ้ว อำเภอสีคิ้ว จังหวัดนครราชสีมา
๑๓	โคกสะอาด	อา.	๓	๒๒๘.๙๙	ตำบลสีคิ้ว อำเภอสีคิ้ว จังหวัดนครราชสีมา
๑๔	สูงเนิน	สน.	๒	๒๓๓.๘๗	ตำบลสูงเนิน อำเภอสูงเนิน จังหวัดนครราชสีมา
๑๕	กุดจิก	กจ.	๒	๒๔๑.๑๕	ตำบลกุดจิก อำเภอสูงเนิน จังหวัดนครราชสีมา
๑๖	โคกกรวด	คก.	๓	๒๔๙.๙๔	ตำบลโคกกรวด อำเภอเมืองนครราชสีมา จังหวัดนครราชสีมา
๑๗	ภูเขาลาด	ขล.	๓	๒๕๗.๔๔	ตำบลบ้านใหม่ อำเภอเมืองนครราชสีมา จังหวัดนครราชสีมา
๑๘	นครราชสีมา	รส.	๑	๒๖๓.๖๕	ตำบลในเมือง อำเภอเมือง จังหวัดนครราชสีมา
๑๙	ชุมทางถนนจิระ	จร.	๑	๒๖๖.๒๘	ตำบลในเมือง อำเภอเมือง จังหวัดนครราชสีมา
๒๐	บ้านพะเนา	พเ.	๓	๒๗๖.๓๕	ตำบลพะเนา อำเภอเมือง จังหวัดนครราชสีมา
๒๑	ท่าช้าง	ชา.	๒	๒๘๕.๔๐	ตำบลท่าช้าง อำเภอเฉลิมพระเกียรติ จังหวัดนครราชสีมา
๒๒	หนองมนโรมย์	มโ.	๓	๒๙๓.๒๖	ตำบลทองหลาง อำเภอจักราช จังหวัดนครราชสีมา
๒๓	จักราช	จช.	๒	๓๐๐.๑๕	ตำบลจักราช อำเภอจักราช จังหวัดนครราชสีมา

รายชื่อสถานีภายในพื้นที่จังหวัดนครราชสีมา					
ลำดับ	สถานี	ย่อ	ชั้น	กม.	ที่ตั้ง
๒๔	บ้านหินโคน	หโ.	๓	๓๐๙.๗๕	ตำบลหินโคน อำเภอจักราช จังหวัดนครราชสีมา
๒๕	หินดาษ	ดา.	๒	๓๑๖.๙๐	ตำบลหินดาด อำเภอห้วยแถลง จังหวัดนครราชสีมา
๒๖	ห้วยแถลง	ถล.	๒	๓๒๕.๖๕	ตำบลห้วยแถลง อำเภอห้วยแถลง จังหวัดนครราชสีมา
๒๗	หนองกระเทียม	ทง.	๓	๓๓๗.๕๐	ตำบลก้งรถ อำเภอห้วยแถลง จังหวัดนครราชสีมา
๒๘	บ้านเกาะ	กษ.	๓	๒๗๒.๕๐	ตำบลบ้านเกาะ อำเภอเมือง จังหวัดนครราชสีมา
๒๙	บ้านกระโดน	กต.	๓	๒๘๔.๖๗	ตำบลหนองไข่น้ำ อำเภอเมือง จังหวัดนครราชสีมา
๓๐	หนองแมว	นง.	๓	๒๘๙.๗๙	ตำบลด่านคล้า อำเภอโนนสูง นครราชสีมา
๓๑	โนนสูง	นโ.	๒	๒๙๕.๐๘	ตำบลด่านคล้า อำเภอโนนสูง จังหวัดนครราชสีมา
๓๒	บ้านดงพลอง	ดพ.	๓	๓๐๒.๑๙	ตำบลหลุมข้าว อำเภอโนนสูง นครราชสีมา
๓๓	บ้านมะค่า	มค.	๓	๓๐๘.๒๐	ตำบลมะค่า อำเภอโนนสูง จังหวัดนครราชสีมา
๓๔	พลสงคราม	พค.	๓	๓๑๕.๖๕	ตำบลพลสงคราม อำเภอโนนสูง นครราชสีมา
๓๕	บ้านดอนใหญ่	ดญ.	๓	๓๒๐.๓๕	ตำบลดอนใหญ่ อำเภอกง จังหวัดนครราชสีมา
๓๖	เมืองคอง	งค.	๒	๓๒๖.๘๐	ตำบลเมืองคอง อำเภอกง นครราชสีมา
๓๗	โนนทองกลาง	นท.	๓	๓๓๕.๗๑	ตำบลบัวใหญ่ อำเภอบัวใหญ่ จังหวัดนครราชสีมา
๓๘	ชุมทางบัวใหญ่	วญ.	๑	๓๔๕.๕๐	อำเภอบัวใหญ่ จังหวัดนครราชสีมา
๓๙	หนองบัวลาย	งบ.	๒	๓๕๗.๓๖	ตำบลบัวลาย อำเภอบัวลาย นครราชสีมา
๔๐	บ้านเหลื่อม	นล.	๒	๓๔๑.๑๘	สถานีรถไฟประจำอำเภอบ้านเหลื่อม จังหวัดนครราชสีมา
๔๑	หนองพลวง	งว.	๓	๓๕๕.๑๙	ตำบลหนองบัวสะอาด อำเภอบัวใหญ่ จังหวัดนครราชสีมา

## รถไฟความเร็วสูง

รถไฟความเร็วสูงสายแรกกรุงเทพฯ-นครราชสีมา-หนองคาย ภายใต้ความร่วมมือกับสาธารณรัฐประชาชนจีน ระยะทาง ๖๑๗ กม. แบ่งเป็น ๒ ช่วง ช่วงที่ ๑ (กทม. - โคราช) ระยะทาง ๒๕๒.๕ กม. งบประมาณ ๑.๗๙ แสนล้านบาท เปิดให้บริการ พ.ศ. ๒๕๖๖ ช่วงที่ ๒ (โคราช - หนองคาย) ระยะทาง ๓๕๕ กม. งบประมาณ ๒.๑ แสนล้านบาท เปิดให้บริการ พ.ศ. ๒๕๖๙



โครงการก่อสร้างรถไฟทางคู่ มีเส้นทางที่ผ่านจังหวัดนครราชสีมาแบ่งออกเป็น ๓ โครงการ ได้แก่

๑. ช่วงชุมทางถนนจิระ - ขอนแก่น ระยะทาง ๑๘๗ กม. ดำเนินการแล้วเสร็จและเปิดให้บริการแล้ว

๒. ช่วงมาบะหวา - ชุมทางถนนจิระ แบ่งออกเป็น ๓ สัญญา คือสัญญาที่ ๑ ช่วงมาบะหวา - คลองขนานจิต เริ่มก่อสร้าง ๑ ก.พ. ๒๕๖๑ ผลงาน ๕๘.๑๔% เร็วกว่าแผน ๓.๐๒% สัญญาที่ ๒ คลองขนานจิต - ชุมทางถนนจิระ อยู่ระหว่างเสนอคณะรัฐมนตรีแก้ไขแบบช่วงผ่านอำเภอสีคิ้วกับอำเภอเมืองนครราชสีมา และสัญญาที่ ๓ สัญญาอุโมงค์ ผลงาน ๓๑.๓๒% เร็วกว่าแผน ๐.๐๗%

๓. ช่วงชุมทางถนนจิระ - อุบลราชธานี ระยะทาง ๓๐๘ กิโลเมตร วงเงินประมาณ ๓๗,๐๐๐ ล้านบาท อยู่ระหว่างรออนุมัติจากคณะรัฐมนตรี เพื่อดำเนินการจัดจ้างที่ปรึกษาโครงการ

โครงการระบบขนส่งมวลชนจังหวัดนครราชสีมาสายสีเขียว (ตลาดเซฟวัน - สถานีคูมครองและพัฒนาอาชีพบ้านนารีสวัสดิ์) เริ่มดำเนินงานวันที่ ๑ มิถุนายน ๒๕๖๒ ระยะเวลา ๒๐ เดือน วันสิ้นสุดสัญญาวันที่ ๒๐ มกราคม ๒๕๖๔ ความก้าวหน้าของโครงการ ๖๔.๔๐% ค่าต่ำกว่าแผนงาน ๑.๐๑% อยู่ระหว่างดำเนินการจัดการจราจรภายในพื้นที่โครงการ, รูปแบบสถานี, การศึกษาผลกระทบสิ่งแวดล้อม, ศึกษาแบบและตำแหน่งพื้นที่จอด, ประสานขอข้อมูลสาธารณูปโภคต่างๆ และจัดทำแผนการเดินทาง

โครงการก่อสร้างทางหลวงหมายเลข ๓๐๔ อ.กบินทร์บุรี-อ.ปักธงชัย แบ่งเป็น ๓ ตอน ดังนี้

๑. ตอน อ.กบินทร์บุรี - อ.ปักธงชัย (ทางเชื่อมฝืนป่า) จ.ปราจีนบุรี ระยะทาง ๓.๕ กม. ผลงาน ๑๐๐% งบประมาณ ๑,๓๒๐ ล้านบาท

๒. ตอน อ.กบินทร์บุรี - อ.วังน้ำเขียว ตอนที่ ๓ ส่วนที่ ๑ ระยะทาง ๘.๘ กม. งบประมาณ ๗๙๕ ล้านบาท ผลงาน ๑๐๐% และ

๓. ตอน อ.กบินทร์บุรี - อ.วังน้ำเขียว ตอนที่ ๓ ส่วนที่ ๒ ระยะทาง ๖.๗ กม. งบประมาณ ๗๙๔ ล้านบาท ผลงาน ๔๔.๘๔% ค่าต่ำกว่าแผน ๒.๙๓%



โครงการก่อสร้างถนนวงแหวนรอบเมืองนครราชสีมาสาย ๒๙๐ มีทั้งสิ้น ๗ ตอน ได้รับการจัดสรรงบประมาณแล้ว ๕ ตอนคงเหลือ ๒ ตอน ได้แก่ ตอนเหนือเส้นทางหลวงหมายเลข ๒๐๕ บรรจบถนนทางหลวงหมายเลข ๒ และจากถนนสาย ๒๒๕ บรรจบถนนเส้น ๒๐๖ ผลงานรวม ๖๐.๓๕% ผลงานรวม ๕๑.๑๓% คาดว่าจะแล้วเสร็จปี ๒๕๖๕

#### ๕.๑.๔ ทางอากาศ

ท่าอากาศยานนครราชสีมา ตั้งอยู่บริเวณป่าสงวนแห่งชาติหนองเต็ง – จักราช ตำบลท่าช้าง อำเภอเฉลิมพระเกียรติ จังหวัดนครราชสีมา เปิดให้บริการตั้งแต่วันที่ ๕ ธันวาคม ๒๕๔๐ โดยมีเที่ยวบินพาณิชย์มาทำการบินอย่างต่อเนื่องจนถึงปี พ.ศ. ๒๕๖๑ โดยมีสายการบินที่เคยเปิดให้บริการ ดังนี้

- สหกลแอร์ (การบินกรุงเทพ) ให้บริการปี พ.ศ. ๒๕๒๙ – ๒๕๓๐
- บริษัทเดินอากาศไทย จำกัด ให้บริการปี พ.ศ. ๒๕๓๑ – ๒๕๓๕
- บริษัทการบินไทย จำกัด ให้บริการปี พ.ศ. ๒๕๓๖ – ๒๕๔๔
- บริษัท แอร์อันดามัน ให้บริการปี พ.ศ. ๒๕๔๕ – ๒๕๔๖
- บริษัท ไทยแอร์เอเชีย จำกัด ให้บริการปี พ.ศ. ๒๕๔๗
- บริษัท แอปเปิ้ลแอร์ ทราเวลเลอร์ส จำกัด ให้บริการปี พ.ศ. ๒๕๕๓ - ๒๕๕๔

- วันที่ ๒ กันยายน ๒๕๕๔ ที่ท่าอากาศยานนครราชสีมา อำเภอเฉลิมพระเกียรติ จังหวัดนครราชสีมา บริษัท Thai Regional Aviation จำกัด ได้ทำการเปิดเที่ยวบิน สุวรรณภูมิ-โคราช-สุวรรณภูมิ บริษัทเลือกใช้เครื่องบินรุ่น Piper Navajo Chieftain ซึ่งเป็นเครื่องบินที่ได้รับความนิยมสูง และมีความปลอดภัยจากประเทศสหรัฐอเมริกา ใช้เวลาในการเดินทาง ๔๐ นาที

- วันที่ ๒ กุมภาพันธ์ ๒๕๕๘ สายการบิน กานต์แอร์ ได้ทำการเปิดเที่ยวบินจากท่าอากาศยานเชียงใหม่ - ท่าอากาศยานนครราชสีมา โดยทำการบิน ๔ เที่ยวบินต่อสัปดาห์ ( จันทร์, พุธ, พฤหัส, เสาร์ ) โดยใช้เครื่องบินรุ่น ATR-๗๒ (ปัจจุบันหยุดให้บริการในสายนี้แล้ว)

- วันที่ ๓ ธันวาคม ๒๕๖๐ สายการบินนิวจีน แอร์เวย์ส เปิดให้บริการเส้นทางบิน นครราชสีมา - เชียงใหม่ และภูเก็ต (ปัจจุบันสายนี้หยุดให้บริการแล้ว)

- วันที่ ๒๑ ธันวาคม ๒๕๖๐ สายการบินนิวจีน แอร์เวย์ส เปิดให้บริการเส้นทางบิน นครราชสีมา - กรุงเทพฯ(ดอนเมือง) ซึ่งปัจจุบันสายนี้หยุดให้บริการแล้ว และจนถึงปัจจุบันยังไม่มีบริการการบินพาณิชย์ มีเพียงการบินแบบไม่ประจำ (เช่าเหมาลำ)

#### การใช้ประโยชน์ท่าอากาศยานนครราชสีมาในปัจจุบัน

ปัจจุบันท่าอากาศยานนครราชสีมาใช้เป็นที่รองรับการบินขึ้น – ลง ของเครื่องบินเช่าเหมา เครื่องบินเอกชน เครื่องบินส่วนบุคคล เครื่องบินทหาร เครื่องบินราชการและรัฐวิสาหกิจ และตั้งแต่ ปี พ.ศ. ๒๕๕๔ บริษัทบางกอกเอวิชั่นเซ็นเตอร์ จำกัด ได้ทำการบินขึ้น – ลง ในลักษณะฝึกการบินของนักเรียนการบินจนถึงปัจจุบัน

#### แผนการพัฒนาท่าอากาศยานนครราชสีมา

- ๑.การพัฒนาเป็นศูนย์ซ่อมอากาศยานของประเทศ
- ๒.การพัฒนาเป็นศูนย์จำหน่ายอะไหล่ชิ้นส่วนด้านการบิน
- ๓.การพัฒนาด้านการบินพาณิชย์ในการเชื่อมต่อภาคภายในประเทศ และการบิน เข้า – ออก จาก

ต่างประเทศ

ทั้งนี้ ได้มีผู้ประกอบการทั้งชาวไทยและชาวต่างชาติ เข้ามาศึกษาข้อมูลทางด้านกายภาพของท่าอากาศยานนครราชสีมาอย่างต่อเนื่อง

## ๕.๒ การไฟฟ้า

**ไฟฟ้า:** โรงไฟฟ้าพลังน้ำลำตะคองแบบสูบกลับตั้งอยู่ในเขตพื้นที่เขื่อนลำตะคอง ตำบลคลองไผ่ผลิตพลังงานไฟฟ้าเสริมระบบในช่วงความต้องการไฟฟ้าสูงสุดโดยการนำพลังงานไฟฟ้าที่เหลืออยู่ในระบบมาใช้สูบน้ำจำนวนหนึ่งที่มีอยู่ในอ่างเก็บน้ำเขื่อนลำตะคองเดิม (ของกรมชลประทาน) ขึ้นไปเก็บไว้ในอ่างเก็บน้ำข้างบน (กฟผ. สร้างขึ้นใหม่) และเมื่อมีความต้องการไฟฟ้ามากในช่วงหัวค่ำก็ปล่อยน้ำจำนวนเดียวกันนี้ให้ไหลกลับคืนลงอ่างเก็บน้ำเขื่อนลำตะคองตามเดิมโดยผ่านกังหันน้ำเพื่อผลิตไฟฟ้าเสริมระบบเป็นปัจจัยในการพัฒนาอุตสาหกรรมในภูมิภาคอย่างมากโดยหน่วยงานการไฟฟ้าส่วนภูมิภาค (นครราชสีมา)

## ๕.๓ การประปา

**น้ำประปา:** การประปาสวนภูมิภาคจังหวัดนครราชสีมา โดยการประปาสวนภูมิภาคเขต ๒ มีหน่วยบริการ ๒๒ แห่ง ปริมาณน้ำผลิต ๕๓.๑ ล้าน ลบ.ม. น้ำจำหน่าย ๓๕.๔ ล้าน ลบ.ม. ในเขตเทศบาลนครนครราชสีมา ให้บริการน้ำประปาเฉพาะในเขตรับผิดชอบ มีผู้ใช้น้ำ ๑๒,๓๐๙ ราย ปริมาณการใช้น้ำเฉลี่ย ๒๐.๗ ลบ.ม./เดือน

## ๕.๔ โทรศัพท์

มีหน่วยให้บริการด้านโทรศัพท์พื้นฐาน ๒ ราย ได้แก่ บริษัท ทีโอที และบริษัท ทีที แอนด์ ที ซึ่งนอกจากให้บริการด้านโทรศัพท์แล้วยังให้บริการด้าน Internet ความเร็วสูง อัตราความเร็วในการรับส่งข้อมูลขึ้นอยู่กับเครือข่ายและพื้นที่การให้บริการ

บริษัท	โทรศัพท์พื้นฐาน	โทรศัพท์สาธารณะ	หมายเหตุ
	ในพื้นที่รับผิดชอบทั้งหมด (หมายเลข)	ในพื้นที่รับผิดชอบทั้งหมด (หมายเลข)	
TOT	๖๓,๔๘๓	๖๗,๒๘๓	
TT&T	๕๔,๘๕๓	๑,๕๓๗	
รวม	๑๑๘,๓๓๖	๖๘,๘๒๐	

## อินเทอร์เน็ต

ปี พ.ศ.๒๕๖๓ จังหวัดนครราชสีมา มีประชากร ทั้งสิ้น ๒,๖๓๓,๒๐๗ คน จากข้อมูลสำนักงานสถิติจังหวัดนครราชสีมา พบว่า ประชากรที่เข้าถึงอินเทอร์เน็ต ในปี ๒๕๖๓ มีจำนวน ๑,๓๗๕,๐๗๐ คน คิดเป็นร้อยละ ๕๒.๒๒

## ๕.๕ ระบบโลจิสติกส์ (Logistics) หรือการขนส่ง

### เส้นทางคมนาคมขนส่ง

ในปี พ.ศ.๒๕๖๓ จังหวัดนครราชสีมา มีเส้นทางคมนาคมขนส่งสาธารณะ (ทางบก) ภายในจังหวัด จำนวน ๑๓๒ เส้นทาง ลดลงจากปีก่อนที่มี ๑๓๕ เส้นทาง จำนวน ๓ เส้นทาง เนื่องจากจำนวนผู้โดยสารใช้บริการลดลง ส่วนเส้นทางคมนาคมขนส่งสาธารณะ (ทางบก) ระหว่างจังหวัด มีจำนวน ๓๖ เส้นทาง ลดลงจากปีก่อนที่มี ๓๘ เส้นทาง จำนวน ๒ เส้นทาง เนื่องจากจำนวนผู้โดยสารใช้บริการลดลงสำหรับจำนวนรถโดยสารประจำทางก็ลดจำนวนลง เนื่องจากจำนวนผู้โดยสารใช้บริการลดลงเช่นกัน

เส้นทางคมนาคมขนส่งสาธารณะ (ทางบก) ในพื้นที่จังหวัดนครราชสีมา

ที่	รายการ	ข้อมูล ปี พ.ศ.			
		๒๕๖๐	๒๕๖๑	๒๕๖๒	๒๕๖๓
๑	จำนวน เส้นทางคมนาคมขนส่งสาธารณะ (ทางบก) ภายในจังหวัด	๑๓๘	๑๓๔	๑๓๕	๑๓๒
๒	จำนวน เส้นทางคมนาคมขนส่งสาธารณะ (ทางบก) ระหว่างจังหวัด	๓๘	๓๘	๓๘	๓๖
๓	จำนวน รถโดยสารประจำเส้นทางคมนาคมขนส่งสาธารณะ (ทางบก) ภายในจังหวัด	๑,๘๕๖	๑,๗๖๓	๑,๖๘๙	๑,๖๒๖
๔	จำนวน รถโดยสารประจำเส้นทางคมนาคมขนส่งสาธารณะ (ทางบก) ระหว่างจังหวัด	๑,๖๒๒	๑,๔๘๔	๑,๔๒๓	๑,๓๘๕

ที่มา : สำนักงานขนส่งจังหวัดนครราชสีมา พ.ศ. ๒๕๖๓

**๖. ระบบเศรษฐกิจ**

**ผลิตภัณฑ์มวลรวมจังหวัด (Gross Provincial Product: GPP)**

ผลิตภัณฑ์มวลรวมจังหวัด (Gross Provincial Product : GPP) ณ ราคาประจำปี พ.ศ.๒๕๖๒ (Current Market Prices) ของจังหวัดนครราชสีมา มีมูลค่า ๓๐๓,๙๙๖ ล้านบาท เพิ่มขึ้นจากปีก่อนที่มีมูลค่า ๒๙๙,๗๑๔ ล้านบาท คิดเป็นมูลค่ารวม ๔,๒๘๒ ล้านบาท และคิดเป็นร้อยละ ๑.๔๓ โดยมูลค่าสูงเป็นลำดับที่ ๑ ของภาคตะวันออกเฉียงเหนือ และเป็นลำดับที่ ๑๒ ของประเทศ (ลำดับที่ ๑ ของประเทศ คือ กรุงเทพมหานคร ที่มีมูลค่า ๘,๐๒๐,๙๓๕ ล้านบาท)

โครงสร้างของผลิตภัณฑ์มวลรวมจังหวัด (GPP) ของจังหวัดนครราชสีมา ณ ราคาประจำปี พ.ศ.๒๕๖๒ (Current Market Prices) สรุปได้ ดังนี้

๑) ภาคการเกษตรมีมูลค่า ๔๐,๗๔๕ ล้านบาท ลดลงจากปีก่อนที่มีมูลค่า ๔๔,๐๔๒ ล้านบาท คิดเป็นมูลค่า ๓,๒๙๗ ล้านบาท และคิดเป็นร้อยละ ๗.๔๙

๒) ภาคนอกการเกษตร มีมูลค่า ๒๖๓,๒๕๑ ล้านบาท เพิ่มขึ้นจากปีก่อนที่มีมูลค่า ๒๕๕,๖๗๒ ล้านบาท สาขาที่มีมูลค่าสูงสุด คือ สาขาการบริการมีมูลค่า ๑๖๑,๒๑๒ ล้านบาท เพิ่มขึ้นจากปีก่อนที่มีมูลค่า ๑๕๓,๙๑๗ ล้านบาท เป็นผลมาจากเพิ่มจำนวนร้านค้าขายปลีกและขายส่งและการขยายตัวของห้างสรรพสินค้าขนาดใหญ่ในพื้นที่ รองลงมา คือ สาขาอุตสาหกรรม มีมูลค่า ๑๐๒,๐๓๙ ล้านบาท เพิ่มขึ้นจากปีก่อนที่มีมูลค่า ๑๐๑,๗๕๕ ล้านบาท เป็นผลมาจากการเพิ่มขึ้นของจำนวนโรงงานอุตสาหกรรมและการเพิ่มเงินทุน

จังหวัดนครราชสีมา มีรายได้ต่อหัวต่อปี (GPP per capita) ในปี พ.ศ. ๒๕๖๒ คิดเป็นมูลค่าเท่ากับ ๑๒๑,๐๖๘ บาท สูงเป็นลำดับที่ ๒ ภาคตะวันออกเฉียงเหนือ และเป็นลำดับที่ ๓๖ ของประเทศ โดยเพิ่มขึ้นจากปีก่อนที่มีมูลค่าเท่ากับ ๑๑๙,๑๘๙ บาท คิดเป็นมูลค่า ๑,๘๗๙ บาท และคิดเป็นร้อยละ ๑.๕๘

การวิเคราะห์แนวโน้มของข้อมูล พบว่า ผลิตภัณฑ์มวลรวมจังหวัดนครราชสีมา (๒๕๕๘ - ๒๕๖๒) มีแนวโน้มเพิ่มขึ้นจากภาคนอกเกษตรกรรม โดยเฉพาะภาคอุตสาหกรรมเพิ่มขึ้นจากสาขาการทำเหมืองแร่และเหมืองหิน และสาขาการไฟฟ้า ก๊าซและการประปา ภาคบริการเพิ่มขึ้นจากสาขาการขนส่ง การขายปลีก การซ่อมแซมยานยนต์ รถจักรยานยนต์ สาขาการขนส่ง สถานที่เก็บสินค้า และการคมนาคม สาขาโรงแรมและ ภัตตาคาร สาขาข้อมูลข่าวสารและการสื่อสาร สาขากิจการทางการเงินและการ

ประกันภัย สาขาการบริหารและการสนับสนุน สาขาการบริหารราชการและการป้องกันประเทศ รวมทั้งการประกันสังคมภาคบังคับ และสาขาด้านสุขภาพและงานสังคมสงเคราะห์ สำหรับภาคเกษตรกรรมมีแนวโน้มชะลอลงเป็นผลมาจากภาวะแล้ง

ผลิตภัณฑ์มวลรวมจังหวัดนครราชสีมา ปี พ.ศ. ๒๕๖๔ ประมาณการว่าจะขยายตัวในอัตราที่ชะลอลงอยู่ที่ร้อยละ ๒.๐ ตามการชะลอตัวของภาคอุตสาหกรรม ภาคบริการและภาคเกษตรกรรม สำหรับปี พ.ศ. ๒๕๖๔ คาดการณ์ว่าจะหดตัวร้อยละ ๖.๐ จากการแพร่ระบาดของโรคติดเชื้อไวรัสโคโรนา ๒๐๑๙ (COVID-๑๙) ทำให้กิจกรรมทางเศรษฐกิจลดลง ส่งผลกระทบต่อทุกภาคการผลิต โดยเฉพาะภาคบริการและภาคอุตสาหกรรม ขณะที่ภาคเกษตรกรรมมีแนวโน้มเพิ่มขึ้นจากปริมาณน้ำฝนที่มีมากกว่าปี พ.ศ. ๒๕๖๒

**มูลค่าผลิตภัณฑ์มวลรวมจังหวัดจังหวัดนครราชสีมา (Gross Provincial Product : GPP)  
ณ ราคาประจำปี (Current Market Prices) ระหว่างปี พ.ศ. ๒๕๕๘ - ๒๕๖๒**

ที่	รายการ (ผลิตภัณฑ์มวลรวมจังหวัด GPP)	ข้อมูล ปี พ.ศ.				
		๒๕๕๘	๒๕๕๙	๒๕๖๐	๒๕๖๑	๒๕๖๒
	<b>ภาคเกษตรกรรม</b>	๔๒๔,๒๓	๓๙,๙๔๙	๓๙,๖๐๘	๔๔,๐๔๒	๔๐,๗๔๕
๑.	เกษตรกรรม การป่าไม้และประมง	๔๒๔,๒๓	๓๙,๙๔๙	๓๙,๖๐๘	๔๔,๐๔๒	๔๐,๗๔๕
	<b>ภาคนอกเกษตรกรรม</b>	๒๐๙,๓๕๖	๒๒๒,๘๙๒	๒๓๗,๘๙๖	๒๕๕,๖๗๒	๒๖๓,๒๕๑
๒.	การทำเหมืองแร่และเหมืองหิน	๒,๓๘๒	๒,๘๑๖	๒,๖๗๓	๒,๗๕๖	๓,๔๐๑
๓.	การผลิต	๖๙,๙๖๔	๗๒,๙๖๔	๘๑,๐๐๕	๘๖,๘๙๖	๘๓,๓๗๓
๔.	การไฟฟ้า ก๊าซ และการประปา	๖,๐๓๑	๖,๘๐๕	๗,๒๑๘	๑๑,๑๒๑	๑๔,๒๐๓
๕.	การจัดหาน้ำและการบำบัดน้ำเสีย	๘๑๔	๘๔๑	๙๙๑	๙๘๒	๑,๐๖๒
๖.	การก่อสร้าง	๑๒,๙๕๓	๑๔,๒๕๔	๑๔,๖๑๑	๑๔,๒๐๘	๑๔,๑๗๔
๗.	การขายส่ง การขายปลีก การซ่อมแซมยานยนต์ รถจักรยานยนต์	๓๓,๑๕๐	๓๖,๘๖๒	๓๙,๑๖๗	๔๓,๑๔๓	๔๔,๓๖๓
๘.	การขายส่ง สถานที่เก็บสินค้า และการคมนาคม	๖,๒๔๘	๖,๕๒๙	๗,๓๗๗	๗,๗๓๕	๘,๔๔๗
๙.	โรงแรม และ ภัตตาคาร	๓,๖๕๗	๔,๑๐๘	๕,๑๘๖	๕,๙๑๗	๖,๗๙๓
๑๐.	ข้อมูลข่าวสารและการสื่อสาร	๑,๗๓๖	๑,๘๐๐	๒,๐๖๙	๒,๓๘๗	๒,๘๗๗
๑๑.	กิจการทางการเงินและการประกันภัย	๑๔,๒๒๐	๑๕,๗๕๙	๑๖,๔๐๔	๑๗,๒๓๗	๑๘,๑๓๓
๑๒.	กิจการด้านอสังหาริมทรัพย์ การให้เช่า และกิจกรรมทางธุรกิจ	๗,๕๖๙	๘,๘๓๔	๙,๐๕๕	๙,๔๔๐	๙,๒๑๑
๑๓.	กิจกรรมทางด้านวิชาชีพและเทคนิค	๓๐๒	๓๔๙	๓๗๗	๔๑๗	๔๗๙
๑๔.	การบริหารและการสนับสนุน	๙๙๕	๙๙๑	๑,๑๑๘	๑,๒๐๘	๑,๒๙๖
๑๕.	การบริหารราชการและการป้องกันประเทศรวมทั้งการประกันสังคมภาคบังคับ	๑๖,๖๙๒	๑๖,๙๐๘	๑๗,๖๑๔	๑๘,๘๕๗	๑๙,๕๓๐
๑๖.	การศึกษา	๒๒,๔๔๙	๒๒,๓๐๒	๒๑,๕๕๗	๒๐,๘๘๐	๒๒,๕๔๙
๑๗.	งานด้านสุขภาพ และงานสังคมสงเคราะห์	๗,๒๗๐	๗,๖๗๙	๘,๒๓๒	๙,๑๐๕	๙,๘๖๓

ที่	รายการ (ผลิตภัณฑ์มวลรวมจังหวัด GPP)	ข้อมูล ปี พ.ศ.				
		๒๕๕๘	๒๕๕๙	๒๕๖๐	๒๕๖๑	๒๕๖๒
๑๙	กิจกรรมบริการอื่นๆ (กิจกรรมด้าน บริการชุมชน สังคม และการบริการ ส่วนบุคคลอื่นๆ/ลูกจ้างในครัวเรือน ส่วนบุคคล/ องค์การระหว่างประเทศ) และองค์การต่างประเทศและสมาชิก	๒,๔๕๘	๒,๕๒๗	๒,๕๗๘	๒,๖๒๒	๒,๖๐๕
Gross provincial product (GPP)		๒๕๑,๗๘๐	๒๖๒,๘๔๑	๒๗๗,๕๐๔	๒๙๙,๗๑๔	๓๐๓,๙๙๖
GPP Per capita (Baht)		๙๙,๙๗๘	๑๐๔,๔๒๑	๑๑๐,๓๐๑	๑๑๙,๑๘๙	๑๒๑,๐๖๘

ที่มา : สำนักงานสภาพัฒนาการเศรษฐกิจและสังคมแห่งชาติ พ.ศ. ๒๕๖๒

## ๖.๑ การเกษตร

### ข้าวหอมมะลิ

จังหวัดนครราชสีมามีเกษตรกรปลูกข้าวหอมมะลิ ในปี พ.ศ.๒๕๖๓ จำนวน ๒๑๗,๕๔๘ คน มีพื้นที่เพาะปลูก ๓,๑๑๘,๗๗๘ ไร่ มีผลผลิต ๑,๑๐๔,๐๔๗ ตัน ผลผลิต/ไร่ ๓๕๔ กิโลกรัม/ไร่ มีมูลค่ารวม ๑๖,๐๐๙ ล้านบาท โดยมูลค่า เพิ่มขึ้นจากปีก่อน คิดเป็นร้อยละเพียง ๑.๙๗ เป็นผลมาจากผลผลิตต่อไร่ และราคาที่สูงลง

#### ผลผลิตข้าวหอมมะลิในพื้นที่จังหวัดนครราชสีมา

ข้าวหอมมะลิ	ปี พ.ศ.๒๕๖๑	ปี พ.ศ. ๒๕๖๒	ปี พ.ศ.๒๕๖๓	ร้อยละที่ เพิ่มขึ้น/ลดลง
พื้นที่เพาะปลูก (ไร่)	๒,๗๖๓,๕๕๙	๒,๘๗๔,๗๑๖	๓,๑๑๘,๗๗๘	๘.๔๘
ผลผลิต (ตัน)	๑,๑๖๓,๔๕๘	๑,๐๑๗,๖๔๙	๑,๑๐๔,๐๔๗.๔๑	๘.๔๙
ผลผลิต (กก./ไร่)	๔๒๑	๓๕๔	๓๕๔	๐
ราคา/ตัน (บาท)	๑๒,๐๐๐	๑๕,๕๐๐	๑๔,๕๐๐	- ๖.๔๕
มูลค่ารวม (ล้านบาท)	๑๓,๙๖๒	๑๕,๗๐๐	๑๖,๐๐๙	๑.๙๗
จำนวนเกษตรกร (ราย)	๑๙๑,๙๕๔	๒๐๑,๓๗๒	๒๑๗,๕๔๘	๘.๑๘

ที่มา : สำนักงานเกษตรจังหวัดนครราชสีมา พ.ศ. ๒๕๖๓

### ข้าวทั่วไป

จังหวัดนครราชสีมามีเกษตรกรปลูกข้าวทั่วไป นอกเหนือจากข้าวหอมมะลิ ในปี พ.ศ.๒๕๖๓ จำนวน ๘๓,๕๑๔ คน มีพื้นที่เพาะปลูก ๔๔๕,๙๗๙ ไร่ มีผลผลิต ๑๙๐,๘๗๙ ตัน ผลผลิต/ไร่ ๔๒๘ กิโลกรัม/ไร่ มีมูลค่ารวม ๑,๖๗๐.๑๙ ล้านบาท โดยมูลค่ารวมเท่ากับปีก่อน เป็นผลมาจากผลผลิต และผลผลิตต่อไร่เพิ่มขึ้น แม้ว่าราคา จะลดลง

ผลผลิตข้าวทั่วไปในพื้นที่จังหวัดนครราชสีมา

ข้าวทั่วไป	ปี พ.ศ.๒๕๖๑	ปี พ.ศ. ๒๕๖๒	ปี พ.ศ.๒๕๖๓	ร้อยละที่เพิ่มขึ้น/ลดลง
พื้นที่เพาะปลูก (ไร่)	๗๗๕,๒๐๔	๖๙๐,๐๔๑	๔๔๕,๙๗๙	- ๓๕.๓๗
ผลผลิต (ตัน)	๔๒๗,๙๑๓	๓๑๖,๗๒๘	๑๙๐,๘๗๙	- ๓๙.๗๔
ผลผลิต (กก./ไร่)	๕๕๒	๔๕๙	๔๒๘	- ๖.๗๖
ราคา/ตัน (บาท)	๙,๗๕๐	๙,๗๕๐	๘,๗๕๐	- ๑๐.๒๖
มูลค่ารวม (ล้านบาท)	๓,๔๒๗	๓,๐๘๘	๑,๖๗๐.๑๙	- ๔๕.๙๕
จำนวนเกษตรกร (ราย)	๙๐,๔๓๐	๘๕,๒๖๗	๘๓,๕๑๔	- ๒.๐๖

ที่มา : สำนักงานเกษตรจังหวัดนครราชสีมา พ.ศ. ๒๕๖๓

**มันสำปะหลัง**

จังหวัดนครราชสีมามีเกษตรกรปลูกมันสำปะหลัง ๗๓,๑๕๐ คน มีพื้นที่เพาะปลูก ๑,๔๓๙,๐๗๕ ไร่ มีผลผลิต ๕,๑๘๔,๓๑๘ ตัน ผลผลิต/ไร่ ๓,๗๙๐ กิโลกรัม/ไร่ มีมูลค่ารวม ๑๐,๘๘๗.๐๗ ล้านบาท โดยมูลค่ารวม เพิ่มขึ้นจากปีก่อน เป็นผลมาจาก จำนวนเกษตรกร ผลผลิต/ไร่ และราคา เพิ่มขึ้น แม้ว่า พื้นที่เพาะปลูก และผลผลิตจะลดลง

ผลผลิตข้าวมันสำปะหลังในพื้นที่จังหวัดนครราชสีมา

มันสำปะหลัง	ปี พ.ศ.๒๕๖๑	ปี พ.ศ. ๒๕๖๒	ปี พ.ศ.๒๕๖๓	ร้อยละที่เพิ่มขึ้น/ลดลง
พื้นที่เพาะปลูก (ไร่)	๑,๖๘๕,๘๓๘	๑,๕๑๔,๕๙๒	๑,๔๓๙,๐๗๕	- ๔.๙๙
ผลผลิต (ตัน)	๖,๗๖๔,๘๘๒	๖,๑๑๔,๙๒๒	๕,๑๘๔,๓๑๘	- ๑๕.๒๔
ผลผลิต (กก./ไร่)	๔,๐๔๒	๔,๐๓๘	๓,๗๙๐	- ๖.๑๕
ราคา/ตัน (บาท)	๒,๖๘๐	๒,๒๕๐	๒,๑๐๐	- ๖.๖๗
มูลค่ารวม (ล้านบาท)	๑๘,๑๒๙.๘๘	๑๓,๗๖๐.๘๒	๑๐,๘๘๗.๐๗	- ๒๐.๘๙
จำนวนเกษตรกร (ราย)	๗๔,๑๙๘	๗๔,๒๒๗	๗๓,๑๕๐	- ๑.๔๕

ที่มา : สำนักงานเกษตรจังหวัดนครราชสีมา พ.ศ. ๒๕๖๓

**๖.๒ การประมง**

การประมงจังหวัดนครราชสีมา

๑.ทะเบียนเกษตรกรผู้เพาะเลี้ยงสัตว์น้ำ จำนวน ๑๖,๕๖๘ ฟาร์ม แบ่งเป็น ยังชีพ ๑๕,๓๑๔ ฟาร์ม พื้นที่เลี้ยง ๑๘,๕๒๗.๐๓ ไร่ พาณิชย ๑,๒๕๔ ฟาร์ม พื้นที่ ๕,๔๘๒ ไร่

๒.ทะเบียนผู้ทำการประมง จำนวน ๘๘๐ ราย

๓.ปริมาณผลผลิตจากการประมง (รอบปีการผลิต พ.ศ.๒๕๖๓) การเพาะเลี้ยง ๑๐,๗๒๙.๔๑ ตัน การประมง ๘,๔๒๗.๓๗ ตัน

๔.ชนิดสัตว์น้ำที่สำคัญของจังหวัดนครราชสีมา ปลานิล ปลาดุก ปลาตะเพียน ปลาทับทิม ปลาหมอไทย

ที่มา : ฐานข้อมูลด้านประมงในพื้นที่ของสำนักงานประมงจังหวัดนครราชสีมา ปรับปรุงข้อมูล ณ สิงหาคม ๒๕๖๔

**๖.๓ การปศุสัตว์**

โคเนื้อ (ยกเว้น โควากิว)

จังหวัดนครราชสีมามีผู้เลี้ยงโคเนื้อ (ยกเว้น โควากิว) ในปี พ.ศ.๒๕๖๓ จำนวน ๔๒,๐๕๙ คน มีจำนวนฟาร์มตามมาตรฐานของกรมปศุสัตว์ จำนวน ๑ แห่ง จำนวนโคเนื้อ ๓๕๘,๒๐๒ ตัว คิดเป็นมูลค่ารวม

๑๓,๖๑๑,๖๗๖,๐๐๐ บาท เพิ่มขึ้นจากปีก่อน เป็นผลมาจาก จำนวนโคเนื้อที่เลี้ยง และจำนวนผู้เลี้ยงโคเนื้อเพิ่มขึ้น

ผลผลิตโคเนื้อในพื้นที่จังหวัดนครราชสีมา

โคเนื้อ	ปี พ.ศ. ๒๕๖๑	ปี พ.ศ.๒๕๖๒	ปี พ.ศ.๒๕๖๓	ร้อยละที่ เพิ่มขึ้น/ลดลง
จำนวนฟาร์มตามมาตรฐานของ กรมปศุสัตว์ (แห่ง)	๑	๑	๑	-
จำนวนโคเนื้อที่เลี้ยง (ตัว)	๒๙๐,๑๙๒	๓๔๒,๖๗๔	๓๕๘,๒๐๒	๔.๕๓
จำนวนเกษตรกรที่เลี้ยง (ราย)	๓๘,๒๔๙	๔๐,๐๑๙	๔๒,๐๕๙	๕.๐๙
ราคาเฉลี่ยเนื้อชำแหละแล้ว(บาท/กก.)	๒๘๐	๓๐๐	๓๒๐	๖.๖๖
ราคาโคเนื้อมีชีวิตเฉลี่ย (บาท/ตัว)	๔๐,๐๐๐	๓๘,๐๐๐	๓๘,๐๐๐	๐
มูลค่ารวม (เฉลี่ย/ตัวxจำนวนโค) (ล้านบาท)	๑๑,๖๐๗	๑๓,๐๒๑	๑๓,๖๑๑	๔.๕๓
จำนวนโรงฆ่าสัตว์ (แห่ง)	๑๓	๑๓	๑๓	๐

ที่มา : สำนักงานปศุสัตว์จังหวัดนครราชสีมา พ.ศ. ๒๕๖๓

**โคเนื้อ (โควากิว)**

จังหวัดนครราชสีมา มีผู้เลี้ยงโคเนื้อ (โควากิว) ในปี พ.ศ.๒๕๖๓ จำนวน ๖๒ คน จำนวนโคเนื้อ ๓๗๓ ตัว คิดเป็นมูลค่ารวม ๔๑,๐๓๐,๐๐๐ บาท เพิ่มขึ้นจากปีก่อน เป็นผลมาจากราคาโคเนื้อมีชีวิตเพิ่มขึ้น แม้จำนวนโค และผู้เลี้ยงโคจะลดลง ทั้งนี้ จังหวัดยังไม่มีฟาร์มตามมาตรฐานของกรมปศุสัตว์

ผลผลิตโคเนื้อ (โควากิว) ในพื้นที่จังหวัดนครราชสีมา

โคเนื้อ	ปี พ.ศ.๒๕๖๑	ปี พ.ศ.๒๕๖๒	ปี พ.ศ.๒๕๖๓	ร้อยละที่ เพิ่มขึ้น/ ลดลง
จำนวนฟาร์มตามมาตรฐานของ กรมปศุสัตว์ (แห่ง)	๐	๐	๐	-
จำนวนโคเนื้อที่เลี้ยง (ตัว)	๖๑๐	๔๕๔	๓๗๓	-๑๗.๘๔
จำนวนเกษตรกรที่เลี้ยง (ราย)	๑๒๐	๙๑	๖๒	-๓๑.๘๖
ราคาเฉลี่ยเนื้อชำแหละแล้ว(บาท/กก.)	๒๒๐	๒๕๐	๔๐๐	๖๐
ราคาโคเนื้อมีชีวิตเฉลี่ย (บาท/ตัว)	๘๐,๐๐๐	๙๐,๐๐๐	๑๑๐,๐๐๐	๒๒.๒๒
มูลค่ารวม (เฉลี่ย/ตัวxจำนวนโค) (บาท)	๔๘,๘๐๐,๐๐๐	๔๐,๘๖๐,๐๐๐	๔๑,๐๓๐,๐๐๐	๐.๔๒
จำนวนโรงฆ่าสัตว์ (แห่ง)	๐	๐	๐	-



### แพะ

จังหวัดนครราชสีมามีผู้เลี้ยงแพะในปี พ.ศ.๒๕๖๓ จำนวน ๑,๙๙๗ คน มีจำนวนฟาร์มตามมาตรฐานของกรมปศุสัตว์ จำนวน ๑ แห่ง จำนวนแพะ ๖๒,๓๕๗ ตัว คิดเป็นมูลค่ารวม ๒๓๓,๘๓๘,๗๕๐ บาท เพิ่มขึ้นจากปีก่อน เป็นผลมาจาก จำนวนเกษตรกร จำนวนแพะที่เลี้ยง ราคาเฉลี่ยเนื้อชำแหละแล้ว และราคาแพะมีชีวิตลดลง

#### ผลผลิตแพะในพื้นที่จังหวัดนครราชสีมา

แพะ	ปี พ.ศ. ๒๕๖๑	ปี พ.ศ. ๒๕๖๒	ปี พ.ศ. ๒๕๖๓	ร้อยละที่เพิ่มขึ้น/ลดลง
จำนวนฟาร์มตามมาตรฐานของกรมปศุสัตว์ (แห่ง)	๐	๑	๒	๑๐๐
จำนวนแพะที่เลี้ยง (ตัว)	๓๕,๐๕๕	๔๘,๕๔๓	๖๒,๓๕๗	๒๘.๔๕
จำนวนเกษตรกรที่เลี้ยง(ราย)	๙๓๕	๑,๔๗๑	๑,๙๙๗	๓๕.๗๕
ราคาเฉลี่ยเนื้อชำแหละแล้ว (บาท/กก.)	๓๓๐	๓๓๕	๓๕๐	๔.๔๗
ราคาเฉลี่ย (บาท/ตัว)	๒,๗๕๐	๓,๐๐๐	๓,๗๕๐	๒๕.๐๐
มูลค่ารวม (เฉลี่ย/ตัว x จำนวนแพะ)	๙๖,๔๐๑๒๕๐	๑๔๕,๖๒๙,๐๐๐	๒๓๓,๘๓๘,๐๐๐	๖๐.๕๗

ที่มา : สำนักงานปศุสัตว์จังหวัดนครราชสีมา พ.ศ. ๒๕๖๓

### แกะ

จังหวัดนครราชสีมามีผู้เลี้ยงแกะในปี พ.ศ.๒๕๖๓ จำนวน ๗๕ คน มีจำนวนฟาร์มตามมาตรฐานของกรมปศุสัตว์ จำนวน ๐ แห่ง จำนวนแกะ ๒,๐๘๙ ตัว คิดเป็นมูลค่ารวม ๗,๕๗๒,๖๒๕ บาท เพิ่มขึ้นจากปีก่อน เป็นผลมาจาก จำนวนแกะที่เลี้ยง จำนวนผู้เลี้ยง ราคาเฉลี่ยเนื้อชำแหละ และราคาแกะมีชีวิต ที่เพิ่มขึ้น

#### ผลิตแกะในพื้นที่จังหวัดนครราชสีมา

แกะ	ปี พ.ศ. ๒๕๖๑	ปี พ.ศ. ๒๕๖๒	ปี พ.ศ. ๒๕๖๓	ร้อยละที่เพิ่มขึ้น/ลดลง
จำนวนฟาร์มตามมาตรฐานของกรมปศุสัตว์ (แห่ง)	๑	๑	๐	-
จำนวนแกะที่เลี้ยง (ตัว)	๙๑๖	๑,๔๘๕	๒,๐๘๙	๔๐.๖๗
จำนวนเกษตรกรที่เลี้ยง(ราย)	๒๙	๖๐	๗๕	๒๕.๐๐
ราคาเฉลี่ยเนื้อชำแหละแล้ว (บาท/กก.)	๓๓๐	๓๓๕	๓๕๐	๔.๔๗
ราคาเฉลี่ย (บาท/ตัว)	๒,๖๒๕	๒,๘๗๕	๓,๖๒๕	๒.๐๙
มูลค่ารวม (เฉลี่ย/ตัว x จำนวนแกะ)	๒,๔๐๔,๕๐๐	๔,๒๖๙,๓๗๕	๗,๕๗๒,๖๒๕	๗๗.๓๗

ที่มา : สำนักงานปศุสัตว์จังหวัดนครราชสีมา พ.ศ. ๒๕๖๓



### กระบือ

จังหวัดนครราชสีมามีผู้เลี้ยงกระบือในปี พ.ศ.๒๕๖๓ จำนวน ๘,๔๑๕ คน มีจำนวนฟาร์ม ตามมาตรฐานของกรมปศุสัตว์ จำนวน ๐ แห่ง จำนวนกระบือ ๕๗,๑๗๐ ตัว คิดเป็นมูลค่ารวม ๒,๔๐๑,๑๔๐,๐๐ บาท เพิ่มขึ้นจากปีก่อน เป็นผลมาจาก จำนวนเกษตรกร และจำนวนแกะที่เลี้ยง เพิ่มขึ้น แม้ราคาเฉลี่ยเนื้อชำแหละ และราคากระบือมีชีวิต จะลดลง

ผลผลิตกระบือในพื้นที่จังหวัดนครราชสีมา

กระบือ	ปี พ.ศ. ๒๕๖๑	ปี พ.ศ. ๒๕๖๒	ปี พ.ศ. ๒๕๖๓	ร้อยละที่ เพิ่มขึ้น/ลดลง
จำนวนฟาร์มตามมาตรฐานของกรมปศุสัตว์ (แห่ง)	๐	๐	๐	-
จำนวนกระบือที่เลี้ยง (ตัว)	๔๗,๗๓๒	๕๔,๗๓๕	๕๗,๑๗๐	๔.๔๔
จำนวนเกษตรกรที่เลี้ยง(ราย)	๗,๔๔๕	๘,๒๘๒	๘,๔๑๕	๑.๖๐
ราคาเฉลี่ยเนื้อชำแหละแล้ว(บาท/กก.)	๓๐๐	๓๒๐	๓๐๐	-๖.๒๕
ราคาเฉลี่ย (บาท/ตัว)	๔๕,๐๐๐	๔๓,๐๐๐	๔๒,๐๐๐	-๒.๓๒
มูลค่ารวม (เฉลี่ย/ตัว x จำนวนกระบือ) (บาท)	๒,๑๔๗,๙๔๐,๐๐๐	๒,๓๕๓,๖๐๕,๐๐๐	๒,๔๐๑,๑๔๐,๐๐๐	๒.๐๑
จำนวนโรงฆ่าสัตว์ (แห่ง)	๑๙	๑๙	๑๙	-

ที่มา : สำนักงานปศุสัตว์จังหวัดนครราชสีมา พ.ศ. ๒๕๖๓

### มูลค่าการจำหน่ายผลิตภัณฑ์ผ้าไหม

จังหวัดนครราชสีมามีมูลค่าการจำหน่ายผลิตภัณฑ์ผ้าไหม ในปี พ.ศ.๒๕๖๓ จำนวน ๔,๗๕๒.๔๕ ล้านบาท เพิ่มขึ้นจากปีก่อน ๑๗๘.๗๕ ล้านบาท คิดเป็นร้อยละ ๓.๗๗

มูลค่าการจำหน่ายผลิตภัณฑ์ผ้าไหมจังหวัดนครราชสีมา

ปี พ.ศ.	มูลค่าการจำหน่ายผลิตภัณฑ์ผ้าไหมของจังหวัด (ล้านบาท)	มูลค่าที่เพิ่มขึ้น/ลดลง (ล้านบาท)	ร้อยละที่เพิ่มขึ้น/ลดลง
๒๕๕๘	๒,๘๕๓.๙๑		
๒๕๕๙	๓,๖๒๔.๙๙	๗๗๑.๐๘	๒๑.๒๘
๒๕๖๐	๔,๒๙๑.๕๓	๖๖๖.๕๔	๑๕.๕๔
๒๕๖๑	๔,๔๒๔.๐๒	๑๓๒.๔๙	๓.๐๐
๒๕๖๒	๔,๕๖๓.๗๐	๑๓๙.๖๘	๓.๐๖
๒๕๖๓	๔,๗๕๒.๔๕	๑๗๘.๗๕	๓.๗๗

ที่มา : สำนักงานพัฒนาชุมชนจังหวัดนครราชสีมา พ.ศ. ๒๕๖๓

การปลูกหม่อนเลี้ยงไหม ในพื้นที่จังหวัดนครราชสีมา พื้นที่ปลูกหม่อนเลี้ยงไหม มีจำนวน ๓,๐๐๐ ไร่ ลดลงจากปีก่อน จำนวนเกษตรกรผู้ที่มีปลูกหม่อนเลี้ยงไหม มีจำนวน ๒,๐๔๑ ราย ลดลงจากปีก่อน ผลผลิตใบหม่อนสำหรับเลี้ยงไหม มีจำนวน ๑,๕๐๐ กิโลกรัม/ไร่ เท่ากับปีก่อน ราคาใบหม่อนสด มีราคา ๑,๐๑๒ บาท/กิโลกรัม เท่ากับปีก่อน เกษตรกรผู้ผลิตเส้นไหม ๒,๐๔๑ ราย ลดลงจากปีก่อน ผลผลิตเส้นไหม ๓๘,๐๐๐ กิโลกรัม/ปี เพิ่มขึ้นจากปีก่อน ราคาเส้นไหม ๑,๔๕๐ บาท/กิโลกรัม เพิ่มขึ้นจากปีก่อน และมูลค่าผลผลิตเส้นไหมรวม ๕๓,๒๐๐,๐๐๐ บาท/ปี

ข้อมูลการปลูกหม่อนเลี้ยงไหม จังหวัดนครราชสีมา

ที่	รายการ	ข้อมูล ปี พ.ศ.		
		๒๕๖๑	๒๕๖๒	๒๕๖๓
๑	พื้นที่ปลูกหม่อนเลี้ยงไหม (ไร่)	๔,๒๐๐	๔,๑๕๐	๓,๐๐๐
๒	เกษตรกรผู้ปลูกหม่อนเลี้ยงไหม (ราย)	๓,๔๑๐	๓,๐๖๐	๒,๐๔๑
๓	ผลผลิตใบหม่อนสำหรับเลี้ยงไหม (ก.ก./ไร่)	๑,๕๐๐	๑,๕๐๐	๑,๕๐๐
๔	ราคาใบหม่อนสด (บาท/ก.ก)	๑๐๑๒	๑๐๑๒	๑๐๑๒
๕	เกษตรกรผู้ผลิตเส้นไหม (ราย)	๒,๗๐๕	๒,๓๕๕	๒,๐๔๑
๖	ผลผลิตเส้นไหม (ก.ก./ปี)	๓๘,๒๐๐	๓๘,๕๘๐	๓๘,๐๐๐
๗	ราคาเส้นไหมเฉลี่ย (บาท/ก.ก)	๑,๓๐๐	๑,๔๐๐	๑,๔๕๐
๘	มูลค่าผลผลิตเส้นไหมรวม (บาท/ปี)	๕๔,๘๘๐,๐๐๐	๕๘,๗๙๐,๐๐๐	๕๓,๒๐๐,๐๐๐

ที่มา : สำนักงานหม่อนไหมเฉลิมพระเกียรติฯ จังหวัดนครราชสีมา

## ๖.๔ การบริการ

### ทางรถยนต์

การบริการขนส่งโดยสารทางรถยนต์ระหว่างอำเภอและจังหวัดต่างๆมีทั้งรถตู้ รถสองแถว รถโดยสารธรรมดาและรถโดยสารปรับอากาศให้บริการ รับ-ส่ง ผู้โดยสารตลอดวัน โดยมีสถานีขนส่งผู้โดยสาร ๒ แห่ง

**สถานีขนส่งผู้โดยสารแห่งที่ ๑** ตั้งอยู่เลขที่ ๘๖ ถนนบูรินทร์ ตำบลในเมือง อำเภอเมือง มีเนื้อที่ทั้งสิ้น ๗ ไร่ ๒ งาน ๙๘ ตารางวา เปิดใช้ตั้งแต่ปี พ.ศ. ๒๕๑๐ บริหารจัดการโดยเทศบาลนครนครราชสีมา ใช้เป็นสถานีขนส่งภายในจังหวัดเป็นหลัก และมีรถโดยสารปรับอากาศ สายที่ ๒๑ กรุงเทพฯ -นครราชสีมา ให้บริการ ประกอบไปด้วย

๑. ขานขาลาจอดรถโดยสาร จำนวน ๒๔ ช่องจอด พื้นที่ ๓,๘๔๐ ตารางเมตร
๒. พื้นที่อาคารผู้โดยสาร ๖,๑๙๔ ตารางเมตร
๓. ห้องสุขา จำนวน ๒๕ ห้อง (ห้องสุขาชาย ๑๕ ห้อง, ห้องสุขาหญิง ๑๐ ห้อง)
๔. โทรศัพท์สาธารณะ จำนวน ๖ เครื่อง

**สถานีขนส่งผู้โดยสารแห่งที่ ๒** เป็นสถานีขนส่งผู้โดยสารที่ใหญ่และสำคัญที่สุดในภาคตะวันออกเฉียงเหนือ และใหญ่ที่สุดในภูมิภาค ตั้งอยู่ที่ ถนนมิตรภาพ-หนองคาย ตำบลในเมือง อำเภอเมือง มีเนื้อที่ ๒๙ ไร่ ๕๐ ตารางวา ผู้ได้รับใบอนุญาตจัดตั้ง และดำเนินการสถานีขนส่ง คือ บริษัท ไทยสงวนบริการ จำกัด ใช้เป็นสถานีขนส่งผู้โดยสารระหว่างจังหวัดเป็นหลักเส้นทางที่สำคัญคือ สายที่ ๒๑ กรุงเทพฯ -นครราชสีมา ประกอบด้วย

๑. ขานขาลาจอดรถโดยสาร จำนวน ๑๑๑ ช่องจอด พื้นที่ ๑๗,๗๖๐ ตารางเมตร
๒. พื้นที่อาคารผู้โดยสาร ๒๘,๔๑๖ ตารางเมตร

๓. ที่จอดรถส่วนบุคคลประมาณ ๒๕๐ คัน และรถจักรยานยนต์ ประมาณ ๑,๑๐๐ คัน
๔. ห้องสุขา จำนวน ๗๖ ห้อง (ห้องสุขาชาย ๒๔ ห้อง, ห้องสุขาหญิง ๕๒ ห้อง)
๕. โทรศัพท์สาธารณะ จำนวน ๖๘ เครื่อง

#### **การบริการขนส่งสาธารณะทางรถยนต์โดยสารประจำทางในเขตเทศบาล**

๑. รถยนต์โดยสารประจำทาง และ รถโดยสารขนาดเล็ก ( รถสองแถว ) มีเส้นทางเดินรถ ๒๒ เส้นทาง จากจำนวน ๒๐ สาย

๒. รถสามล้อ มีทั้งรถสามล้อเครื่อง และรถสามล้อถีบรับจ้าง ให้บริการตามเส้นทางในตัวเมือง

๓. รถมอเตอร์ไซค์รับจ้าง

๔. รถแท็กซี่มิเตอร์ (TAXI METER) มีจุดจอดอยู่ที่สถานีขนส่งผู้โดยสารนครราชสีมาแห่งที่ ๒

#### **สถานีรถไฟนครราชสีมา**

ทางรถไฟมีสถานีรถไฟสำคัญ ๒ แห่ง คือ

๑. สถานีรถไฟนครราชสีมาเป็นสถานีที่ใหญ่ที่สุดของจังหวัดและใหญ่ที่สุดในภาคตะวันออกเฉียงเหนือ ตั้งอยู่บริเวณถนนมูขมนตรี

๒. สถานีรถไฟชุมทางถนนจิระ เป็นสถานีรถไฟที่มีขนาดและความสำคัญรองลงมาจากสถานีนครราชสีมา ตั้งอยู่บริเวณถนนจิระ

ทั้งสองสถานีมีขบวนรถผ่านขึ้น-ลง วันละกว่า ๖๐ ขบวน โดยมีเส้นทางรถไฟสายตะวันออกเฉียงเหนือ ผ่าน ๒ สาย คือ

- สายกรุงเทพ - อุบลราชธานี ผ่านอำเภอปากช่อง สีคิ้ว สูงเนิน เมือง จักราชและห้วยแถลง ความยาวประมาณ ๕๗๕ กิโลเมตร

- สายกรุงเทพ - หนองคาย ผ่านอำเภอปากช่อง สีคิ้ว สูงเนิน เมือง โนนสูง คง บ้านเหลื่อม (สายลำนารายณ์) บัวใหญ่และบัวลาย ความยาวประมาณ ๖๒๔ กิโลเมตร

#### **๖.๕ การท่องเที่ยว**

##### **แหล่งท่องเที่ยวเชิงนิเวศ/ธรรมชาติ**

๑. อุทยานแห่งชาติเขาใหญ่ ตั้งอยู่ในเขตอำเภอปากช่อง จังหวัดนครราชสีมา และ จังหวัดนครนายก จังหวัดสระบุรี และจังหวัดปราจีนบุรี เป็นพื้นที่ด้านตะวันตกของเทือกเขาพนมดงรัก มีความสูง ๑,๓๕๑ เมตร จากระดับน้ำทะเล ประกอบด้วยทุ่งกว้างสลักป่าไม้ที่อุดมสมบูรณ์ เป็นพื้นที่ ๑ ใน ๕ ของพื้นที่อนุรักษ์ในกลุ่มป่าดงพญาเย็นเขาใหญ่ ผืนป่ามรดกโลก ได้รับการประกาศจัดตั้งเป็นอุทยานแห่งชาติเมื่อวันที่ ๑๘ กันยายน ๒๕๐๕ นับเป็นอุทยานแห่งแรกของประเทศไทย และได้รับการประกาศขึ้นทะเบียนเป็นมรดกโลก ภายใต้ชื่อ “ผืนป่าดงพญาเย็น-เขาใหญ่” เมื่อปี พ.ศ. ๒๕๔๘ ที่เมืองเดอร์บัน ประเทศแอฟริกาใต้ มีแหล่งท่องเที่ยวที่น่าสนใจ ได้แก่ น้ำตกเหวนรก น้ำตกผากล้วยไม้ แก่งหินเพิง จุดชมทิวทัศน์ กม. ๓๐ ผาเดียวดาย จุดชมทิวทัศน์เขาเขียว น้ำตกกองแก้ว น้ำตกเหวประทุน น้ำตกเหวสุวัต น้ำตกธารรัตนา น้ำตกส้มป่อย น้ำตกผามะนาวยักษ์ น้ำตกสาริกา น้ำตกนางรอง

๒. สถานีวิจัยสิ่งแวดล้อมสะแกราช ตั้งอยู่ในตำบลอุทุมพรพิสัย อำเภอวังน้ำเขียว เป็นสถานที่เพื่อการวิจัย ทางด้านสิ่งแวดล้อมและนิเวศวิทยาป่าเขตร้อน (ป่าดิบแล้งและป่าเต็งรัง) จนถึงขณะนี้การวิจัยในพื้นที่แห่งนี้มีจำนวนไม่น้อยกว่า ๒๐๐ เรื่อง ซึ่งความรู้ดังกล่าว ได้สร้างสรรค์ภูมิปัญญาแก่นักวิชาการและยังได้นำไปช่วยเหลือในการพัฒนาด้านเศรษฐกิจและสังคมของประชาชน นอกจากนี้ ยังเป็นสถานที่ศึกษาธรรมชาติและพักผ่อนหย่อนใจ ทางด้านธรรมชาติ ของป่าดิบแล้งและป่าเต็งรัง พรรณพืชและพันธุ์สัตว์นานาชนิด ที่สำคัญคือเป็นแหล่งสงวนชีวมณฑล (UNESCO Biosphere Reserves) แห่งหนึ่ง

ของโลกที่ทำหน้าที่ดำเนินการอนุรักษ์พัฒนา และการสนับสนุนการศึกษาวิจัย ที่เชื่อมโยงกับเครือข่ายนานาชาติทั่วโลก

**๓. อุทยานธรณีโคราช หรือ Khorat Geopark** พื้นที่ลุ่มน้ำลำตะคอง ในเขตอำเภอสีคิ้ว อำเภอสูงเนิน อำเภอขามทะเลสอ อำเภอเมืองนครราชสีมา และอำเภอเฉลิมพระเกียรติ จังหวัดนครราชสีมา ที่มีภูมิประเทศเขาควม (Cuesta) หรือ เขารูปอู้น้ำ และฟอสซิล ๓ ยุค ๑ โดดเด่นเป็นเอกลักษณ์ (Cuesta & Fossil Land) เชื่อมโยงกับระบบนิเวศป่าเต็งรัง ป่าดิบแล้ง และวิถีชีวิตผู้คนกว่า ๔,๐๐๐ ปี เป็นแหล่งไดโนเสาร์ แหล่งฟอสซิลไม้กลายเป็นหิน และแหล่งฟอสซิลช้างลุ่มน้ำมูล โดยพบฟอสซิลช้างดึกดำบรรพ์ที่มีอายุอยู่ในช่วง ๑๖ - ๐.๐๑ ล้านปีก่อน ถึง ๑๐ สกุล จาก ๕๕ สกุลที่พบทั่วโลก **อุทยานธรณีโคราช** มีมรดกทางธรณีวิทยา ธรรมชาติอื่น ๆ และวัฒนธรรมที่สำคัญและสัมพันธ์กัน จำนวน ๓๕ แห่ง โดยจำแนกเป็นแหล่งที่มีคุณค่าในระดับนานาชาติ (INT) ระดับประเทศ (NAT) ระดับท้องถิ่น (LOC) และยังมีการจำแนกประเภทแหล่ง เป็นแหล่งธรณีวิทยา (G) ธรรมชาติอื่น ๆ (N) และแหล่งวัฒนธรรม (C) รวมทั้งแหล่งเรียนรู้ด้านวิทยาศาสตร์ การศึกษา การท่องเที่ยวหรือการคุ้มครองด้วย **อุทยานธรณีโคราช** ได้รับการแต่งตั้งเป็นอุทยานธรณีประเทศไทย เมื่อวันที่ ๔ ธันวาคม ๒๕๖๑ และอยู่ระหว่างการประเมินเป็น**อุทยานธรณีโลก** จากยูเนสโก

**๔. อุทยานไม้กลายเป็นหิน** ตั้งอยู่ที่ ตำบลสุรนารี อำเภอเมืองนครราชสีมา แหล่งฟอสซิลไม้กลายเป็นหิน มีเส้นผ่าศูนย์กลางมากกว่า ๕๐ เซนติเมตร จำนวนกว่า ๑๐,๐๐๐ ชิ้น อายุประมาณ ๑ - ๗๐ ล้านปี พบกระจายทั้งบนผิวดินและใต้ดินในทุกอำเภอของอุทยานธรณี ด้วยความสวยงามที่มีเนื้อดั่งอัญมณี ความหลากหลายชนิดและรูปแบบการพบในปริมาณที่มาก และพบเป็นพันธุ์ใหม่ของโลกหลายชนิดทำให้จังหวัดนครราชสีมา ร่วมกับทุกภาคส่วนจัดตั้งสถาบันวิจัยและพิพิธภัณฑ์ไม้กลายเป็นหินและทรัพยากรธรณีขึ้น และนับเป็น**พิพิธภัณฑ์ไม้กลายเป็นหินขนาดใหญ่แห่งแรกของเอเชีย และเป็น ๑ ใน ๗ แห่งของโลก**

**๕. เขตห้ามล่าสัตว์ป่าเขาแผงม้า ผาชมตะวัน ผาเก็บตะวัน** ตั้งอยู่ในเขตอำเภอวังน้ำเขียว ปีพ.ศ. ๒๕๓๗ เขาแผงม้า ได้รับการฟื้นฟูจากโครงการพื้นที่ปลูกป่าถาวรเฉลิมพระเกียรติ ที่ช่วยให้เขาแผงม้ากลับมามีสภาพป่าที่สมบูรณ์ เป็นแหล่งที่อยู่อาศัยของสัตว์ป่าและเหล่าฝูงกระทิงที่อาศัยอยู่ในพื้นที่ จนกลายเป็นหนึ่งในแหล่งท่องเที่ยวทางธรรมชาติที่สวยงาม ที่เปิดโอกาสให้นักท่องเที่ยวได้เข้ามาชมสัตว์ป่า กิจกรรมยอดนิยมของเขาแผงม้า นอกจากการชมวิถีธรรมชาติและทะเลหมอก ก็คือ **การชมฝูงกระทิงป่า** ที่อาศัยอยู่กว่า ๓๐๐ ตัว

**๖. สวนสัตว์นครราชสีมา** ตั้งอยู่ที่ ตำบลไชยมงคล อำเภอเมืองนครราชสีมา ถนนสายนครราชสีมา - ปักธงชัย ระยะทาง ๑๘ กิโลเมตร ลักษณะเป็นแบบซาฟารีพื้นที่ ๕๕๕ ไร่

**๗. อ่างเก็บน้ำลำตะคอง** เป็นโครงการอ่างเก็บน้ำขนาดใหญ่อยู่ริมถนนมิตรภาพบริเวณตำบลลาดบัวขาว อำเภอสีคิ้ว เริ่มสร้างเมื่อปี พ.ศ. ๒๕๐๗ เสร็จในปี พ.ศ. ๒๕๑๕ เงินงบประมาณ ๒๔๙ ล้านบาท จุน้ำได้ ๓๑๐ ลูกบาศก์เมตร พื้นที่ชลประทาน ๑๓๗,๕๐๐ ไร่ สามารถส่งไปยังพื้นที่น้ำได้ ๒๓๘,๐๐๐ ไร่ สำรองน้ำไว้ใช้ในฤดูแล้งและใช้ทำน้ำประปาในจังหวัดนครราชสีมา

**๘. เขื่อนลำพระเพลิง** อยู่ในเขตอำเภอปักธงชัย สร้างขึ้นตั้งแต่ปี พ.ศ. ๒๕๐๕ โดยกั้นน้ำที่ภูเขาโซ่ และภูเขาหลวงที่ประชิดกันบริเวณบ้านบุหัวช้าง ตำบลตะขบ อำเภอปักธงชัย จังหวัดนครราชสีมา เพื่อกักเก็บน้ำไว้ใช้ประโยชน์ในการเกษตรกรรม และป้องกันอุทกภัย เขื่อนนี้เปิดใช้เมื่อปี พ.ศ. ๒๕๑๐ อยู่ในความดูแลของกรมชลประทาน

**๙. อ่างเก็บน้ำห้วยซับประดู่** ตั้งอยู่ที่ ตำบลมิตรภาพ อำเภอสีคิ้ว ห่างจากตัวเมืองโคราชประมาณ ๔๐ กิโลเมตร เป็นสถานที่พักผ่อนหย่อนใจและรู้จักกันเป็นอย่างดี เป็นอ่างเก็บน้ำขนาดใหญ่ ทิวทัศน์ทางธรรมชาติที่สวยงาม มีร้านอาหารจัดซุ้มหลังคาจากตั้งอยู่ริมแนวอ่าง เพื่อให้ผู้มาเยี่ยมชมได้

พักผ่อนตามอัธยาศัย ได้ชมวิวกุหา สายน้ำและลมแรงที่พัดมาได้อย่างต่อเนื่อง มีความสงบและเป็นส่วนตัว เหมาะกับการพักผ่อนหรือพักผ่อนอีกทั้งเพื่อนฝูงมานั่งรับประทานอาหารและพักผ่อนหย่อนใจในวันหยุด

**๑๐. ไทรงาม** อยู่ในพื้นที่บริเวณโครงการส่งน้ำและบำรุงรักษาห่มสัมฤทธิ์ อำเภอพิมาย เป็นต้น ไทรขนาดใหญ่ครอบคลุมพื้นที่ประมาณ ๒๕,๐๐๐ ตารางฟุต เจริญเติบโตแผ่กิ่งก้านสาขาให้ร่มเงามาเป็นเวลากว่า ๓๕๐ ปี ไทรงามเป็นที่รู้จักและมีชื่อเสียงนับตั้งแต่สมเด็จพระศรีพัชรินทราบรมราชินีนาถ ในรัชกาลที่ ๕ ได้เสด็จประพาสเมืองพิมาย เมื่อ ๒๑ มกราคม ๒๔๕๔ และได้พระราชทานนามสถานที่ท่องเที่ยวแห่งนี้ว่า “ไทรงาม” เหมาะกับการพักผ่อนชมทิวทัศน์ตั้งอยู่ฝั่งแม่น้ำมูลห่างจากที่ว่าการอำเภอพิมาย ๒ กิโลเมตร

**๑๑. น้ำตกกะกุแก้ว** อยู่ในเขตตำบลมะเกลือใหม่ อำเภอสูงเนิน แยกจากถนนมิตรภาพไปประมาณ ๑๕ กิโลเมตร เป็นน้ำตกที่มาจากเขาใหญ่ จะมีน้ำเป็นฤดูกาล ซึ่งในหน้าน้ำ จะมีน้ำไหลผ่านลาดผา เหมาะกับการนั่งเล่นหรือนอนเล่นให้น้ำไหลผ่าน ที่น้ำตกกะกุแก้ว หากไม่ใช่ฤดูฝนที่น้ำตกแห่งนี้ น้ำจะแห้งมาก ไม่เหมาะแก่การไปเที่ยวชม

**๑๒. หาดชมตะวัน** อยู่ในความรับผิดชอบของที่ทำกรเขตจัดการอุทยานแห่งชาติทับลาน ที่ ๔ (ลำปลายมาศ) ซึ่งดูแลรักษาพื้นที่ป่าในอุทยานแห่งชาติทับลานด้านอำเภอเสิงสาง อำเภอครบุรี และอำเภอวังน้ำเขียว พื้นที่ริมอ่างเก็บน้ำได้รับการพัฒนาให้เป็นที่พักผ่อนหย่อนใจสำหรับประชาชนและเป็นที่พักบอบอาชีพอของชาวบ้านลดปัญหาการตัดไม้ทำลายป่า นักท่องเที่ยวนิยมมาเล่นน้ำและรับประทานอาหารรวมทั้งยังชมทิวทัศน์อันสวยงาม หรือพักผ่อนสบายได้ อาจเช่าเรือหางยาวล่องไปตามลำน้ำ เดินป่าชมแหล่งท่องเที่ยวต่าง ๆ เช่น วังผีเสื้อ (มีเฉพาะในฤดูหนาว) ถ้ำพระ ถ้ำคอมมิวนิสต์ ที่มีตัวอักษรเขียนที่ผนังถ้ำว่า พรรคคอมมิวนิสต์แห่งประเทศไทย และต้นตะเคียนทองยักษ์ ซึ่งสันนิษฐานว่ามีอายุประมาณพันปี สิ่งที่น่าสนใจ หาดชมตะวันเป็นหาดทรายน้ำจืดของเขื่อนลำปลายมาศ เป็นสถานที่ชมตะวันขึ้นและตกได้อย่างชัดเจน นอกจากนี้ ยังเป็นแหล่งเก็บน้ำขนาดใหญ่ ๘๘ ล้านลูกบาศก์เมตร ในช่วงเดือนตุลาคมถึงพฤศจิกายน จะมีนกเป็ดน้ำอพยพมาจากไซบีเรีย โดยแต่ละปีจะมีนักท่องเที่ยวเดินทางมาเกือบหนึ่งแสนคนต่อปี

**๑๓. หาดจอมทอง** หาดจอมทองอยู่ในบริเวณพื้นที่ท้ายเขื่อนลำมูลบน ใกล้กับเขาดอมทอง ตำบลจรเข้มะหิน อำเภอครบุรี มีความกว้างของหาดจากแนวริมน้ำขึ้นมาเฉลี่ย ๘๐ เมตร ยาว ๘๐๐ เมตร โดยทำการลงทรายหยาบตลอดแนวทั้งหมด ความหนาของทรายประมาณ ๑๐ เมตร เป็นชายหาดที่สมบูรณ์แบบตามแนวระดับน้ำ ทำให้มีบริเวณพื้นที่ชายหาดและบริเวณที่สามารถลงเล่นน้ำได้ มีบริการให้เช่าห่วงยาง เรือถีบ แก้วอีพับ ร่มชายหาดและเรือแพอีกด้วย

## ๖.๖ อุตสาหกรรม

จังหวัดนครราชสีมา มีจำนวนโรงงานในพื้นที่ ณ สิ้นปี พ.ศ.๒๕๖๓ จำนวน ๒๐ ประเภท รวมทั้งสิ้น ๑,๖๙๕ แห่ง

(๑) การเกษตร	จำนวน	๓๒๓	แห่ง
(๒) อาหาร	จำนวน	๒๐๔	แห่ง
(๓) เครื่องดื่ม	จำนวน	๑๕	แห่ง
(๔) สิ่งทอ	จำนวน	๑๖	แห่ง
(๕) เครื่องแต่งกาย	จำนวน	๑๓	แห่ง
(๖) เครื่องหนัง	จำนวน	๕	แห่ง
(๗) ไม้และผลิตภัณฑ์ไม้	จำนวน	๘๗	แห่ง
(๘) เพอร์นิเจอร์และเครื่องเรือน	จำนวน	๑๗	แห่ง
(๙) กระดาษและผลิตภัณฑ์จากกระดาษ	จำนวน	๗	แห่ง
(๑๐) สิ่งพิมพ์	จำนวน	๗	แห่ง

(๑๑) เคมี	จำนวน	๔๕	แห่ง
(๑๒) ปิโตรเคมีและผลิตภัณฑ์	จำนวน	๒๖	แห่ง
(๑๓) ยาง	จำนวน	๑๔	แห่ง
(๑๔) พลาสติก	จำนวน	๑๐๕	แห่ง
(๑๕) โลหะ	จำนวน	๑๘๘	แห่ง
(๑๖) โลหะ	จำนวน	๑๐	แห่ง
(๑๗) ผลิตภัณฑ์โลหะ	จำนวน	๑๐	แห่ง
(๑๘) เครื่องจักรกล	จำนวน	๖๗	แห่ง
(๑๙) ไฟฟ้า	จำนวน	๔๓	แห่ง
(๒๐) ขนส่ง	จำนวน	๑๓๘	แห่ง
(๒๑) อื่น ๆ	จำนวน	๒๗๔	แห่ง

โรงงานอุตสาหกรรมที่สำคัญ ณ สิ้นปี พ.ศ.๒๕๖๓ ประกอบด้วย

(๑) โรงสีข้าว รวม ๕๑ แห่ง

(๑.๑) ขนาดเล็ก	จำนวน	๒๔	แห่ง
(๑.๒) ขนาดกลาง	จำนวน	๒๓	แห่ง
(๑.๓) ขนาดใหญ่	จำนวน	๔	แห่ง

(๒) โรงน้ำตาล รวม ๔ แห่ง

(๒.๑) บริษัท อุตสาหกรรมโคราช จำกัด ๑๑๑ หมู่ที่ ๑๘ ตำบลหนองระเวียง อำเภอพิมาย จังหวัดนครราชสีมา ความสามารถในการผลิตน้ำตาลทรายขาวบริสุทธิ์ ๑๕,๐๐๐ ตัน/ปี น้ำตาลทรายขาว ๑๕,๐๐๐ ตัน/ปี น้ำตาลทรายดิบ ๒๔,๐๐๐ ตัน/ปี โมลาส ๒๗,๐๐๐ ตัน/ปี

(๒.๒) บริษัท อุตสาหกรรมอ่างเวียง จำกัด ๒๒๓ หมู่ที่ ๒๑ ถนนนิเวศรัตน์ ตำบลแก้งสนามนาง อำเภอแก้งสนามนาง จังหวัดนครราชสีมา ความสามารถในการผลิตน้ำตาลทรายขาวบริสุทธิ์ ๕๕,๖๔๘ ตัน/ปี น้ำตาลทรายขาว ๑๑๗,๘๓๕ ตัน/ปี น้ำตาลทรายดิบ ๘๔,๙๐๕ ตัน/ปี กากน้ำตาล ๕๐,๐๐๐ ตัน/ปี

(๒.๓) บริษัท น้ำตาลนครบุรี จำกัด ๒๘๙ หมู่ที่ ๑๓ ตำบลจระเข้หิน อำเภอครบุรี จังหวัดนครราชสีมา ความสามารถในการผลิตน้ำตาลทรายขาวบริสุทธิ์ ๓๐,๐๐๐ ตัน/ปี น้ำตาลทรายขาว ๕,๐๐๐ ตัน/ปี น้ำตาลทรายดิบ ๗๐,๐๐๐ ตัน/ปี กากน้ำตาล ๕๐,๐๐๐ ตัน/ปี

(๒.๔) โรงงานน้ำตาลสีคิ้ว หมู่ที่ ๖ ตำบลหนองหญ้าขาว อำเภอสีคิ้ว จังหวัดนครราชสีมา จัดตั้งในปี พ.ศ. ๒๕๖๒ ปัจจุบันยังไม่เริ่มประกอบกร



(ก) โรงงานแปรงมันสำปะหลัง จำนวน ๓๕ แห่ง

ชื่อโรงงาน	ที่ตั้งโรงงาน-โทรศัพท์
๑) แปรงมันอีสาน,บจก.	๓๕ ถนน นครราชสีมา-โชคชัย หมู่ที่ ๑ ตำบลหนองบัวศาลา อำเภอเมือง นครราชสีมา โทร. ๐ ๔๔๒๑ ๒๓๘๔-๕ โทรสาร ๐ ๔๔๒๑ ๒๓๘๘
๒) อุตสาหกรรมแป้งโคราช, บจก.	๖๑ ถนน นครราชสีมา-ปักธงชัย หมู่ที่ ๓ ตำบลหนองจะบก อำเภอเมือง นครราชสีมา โทร. ๐ ๔๔๓๕ ๗๙๓๘-๔๑ โทรสาร ๐ ๔๔๓๕ ๗๙๓๙
๓) แปรงตะวันออกเฉียงเหนือ (๑๙๘๗), บจก.	๖๗ ถนน นครราชสีมา-โชคชัย หมู่ที่ ๒ ตำบลหนองบัวศาลา อำเภอเมือง นครราชสีมา โทร. ๐ ๔๔๒๑ ๒๓๕๑-๕๙ โทรสาร ๐ ๔๔๒๑ ๒๓๖๒
๔) สงวนวงษ์อุตสาหกรรม, บจก	๗๖ ถนน ราชสีมา-โชคชัย (กม.๙) หมู่ที่ ๔ ตำบลหนองบัวศาลา อำเภอเมืองนครราชสีมา โทร. ๐ ๔๔๒๑ ๒๔๑๔
๕) สงวนวงษ์อุตสาหกรรม, บจก.	๑๒๐ ถนน นครราชสีมา-โชคชัย หมู่ที่ ๖ ตำบลหนองบัวศาลา อำเภอเมืองนครราชสีมา โทร ๐ ๔๔๒๑ ๒๗๒๓-๖ โทรสาร ๐ ๔๔๒๑ ๒๗๒๗
๖) เยนเนรัล สตาร์ช,บจก.	๙๙ ถนน โชคชัย-ครบุรี หมู่ที่ ๖ ตำบลอรพิมพ์ อำเภอครบุรี โทร ๐ ๔๔๔๔ ๖๑๐๐ โทรสาร ๐ ๔๔๔๔ ๖๑๐๒
๗) อุตสาหกรรมแป้งมันราชสีมา, บจก.	๑๐๘ ถนน โชคชัย-เสิงสาง หมู่ที่ ๙ ตำบลเสิงสาง อำเภอเสิงสาง โทร ๐ ๔๔๔๕ ๗๓๗๑-๓ โทรสาร ๐ ๔๔๔๕ ๗๓๔๔
๘) วี พี สตาร์ช(๒๐๐๐),บจก.	๑๑๗ บ้านสระประทุม ถนน ครบุรี-เสิงสาง หมู่ที่ ๑๖ ตำบลเสิงสาง อำเภอเสิงสาง โทร ๐ ๔๔๓๕ ๓๖๒๕ โทร. ๐ ๔๔๓๕ ๔๐๙๔
๙) แปรงมันเอี่ยมเฮง อุตสาหกรรม, บจก.	๑๕ ถนน เสิงสาง-ปะคำ หมู่ที่ ๑๒ บ้านดอนไร่ ตำบลกุดโบทส์ อำเภอเสิงสาง โทร ๐ ๔๔๔๕ ๗๐๔๐-๔ โทรสาร๐ ๔๔๔๕ ๗๐๖๗
๑๐) ไทยวา,บมจ.	๓๐๑ ถนน พิมาย-ห้วยแถลง หมู่ที่ ๘ ตำบลในเมือง อำเภอพิมาย โทร ๐ ๔๔๔๗ ๑๓๖๘-๙ โทร ๐ ๔๔๔๗ ๑๗๘๙
๑๑) ชัยภูมิพีชผล,บจก.	๑๔๔ หมู่ที่ ๑๓ ถนน มิตรภาพ ตำบลมิตรภาพ อำเภอสีคิ้ว โทร ๐๔๔-๔๑๑๑๔๙,๐๘๗ โทรสาร ๐ ๔๔๔๑ ๒๓๐๗-๙

ชื่อโรงงาน	ที่ตั้งโรงงาน-โทรศัพท์
๑๒) ที.เอช.แพลเล็ท,บจก.	๓๖ ถนน สีคิ้ว-ด่านขุนทด หมู่ที่ ๓ ตำบลสีคิ้ว อำเภอสีคิ้ว โทร ๐ ๔๔๔๑ ๑๕๓๒ โทรสาร ๐ ๔๔๔๑ ๑๖๒๕
๑๓) อินกริตีออน สวิตแท็ทเนอรั แอนด์ สตาร์ช (ประเทศไทย),บจก.	๔๓/๑ หมู่ที่ ๓ ถนน สีคิ้ว-ชัยภูมิ ตำบลสีคิ้ว อำเภอสีคิ้ว โทร ๐ ๔๔๒๙ ๐๖๘๑-๓, โทรสาร ๐ ๔๔๒๙ ๐๙๘๐
๑๔) เอ็น.ไอ.ซี.แป้งมันสำเร็จรูป, บจก.	๑๔๔/๓๓ ถนน มิตรภาพ หมู่ที่ ๑๓ ตำบลมิตรภาพ อำเภอสีคิ้ว โทร ๐ ๔๔๔๑ ๑๗๙๒-๓ โทรสาร ๐ ๔๔๔๑ ๑๗๙๔
๑๕) ที พี เค แอ็ดวานซ์ สตาร์ช, บจก.	๕๕ ถ.โชคชัย-เดชอุดม หมู่ที่ ๑๓ ตำบลหนองหัวแรด อำเภอหนอง บุญมาก โทร ๐ ๔๔๔๙ ๐๐๐๐, ๐ ๔๔๑๑ ๑๒๒๒ โทรสาร ๐ ๔๔๓๓ ๐๓๓๘
๑๖) พี.วี.ดี.อินเตอร์เนชั่นแนล, บจก.	๙๙ ถนน หมายเลข ๒๔-หนองยายเทียม หมู่ที่ ๔ ตำบลหนองหัวแรด อำเภอหนองบุญมาก โทร ๐ ๔๔๗๖๑ ๐๗๗-๘ โทรสาร ๐ ๔๔๗๖ ๑๐๗๘
๑๗) โชคยืนยงอุตสาหกรรม,บจก.	๑๐๐ หมู่ที่ ๕ ตำบลโป่งแดง อำเภอขามทะเลสอ โทร ๐ ๔๔๗๖ ๑๔๒๒-๓
๑๘) แป้งมัน เม่งเส็ง,บจก.	๙๙ หมู่ที่ ๒๐ ตำบลห้วยบง อำเภอด่านขุนทด โทร ๐๔๔๔๔ ๘๑๗๘
๑๙) เขาวนดีสตาร์ช (๒๐๐๔),บจก.	หมู่ที่ ๑๔ ตำบลหินดาด อำเภอด่านขุนทด โทร ๐ ๔๔๓๓ ๑๒๓๑-๓, โทรสาร ๐ ๔๔๓๓ ๑๒๓๔
๒๐) สงวนวงษ์สตาร์ช,บจก	๑๙๐ ถนน ราชสีมา-โชคชัย หมู่ที่ ๔ ตำบลหนองบัวศาลา อำเภอเมืองนครราชสีมา โทร ๐ ๔๔๒๑ ๒๗๒๓-๖
๒๑) สตาร์โพร สตาร์ช (ไทยแลนด์), บจก.	๒๙๐ หมู่ที่ ๔ ตำบลหนองหัวแรด อำเภอหนองบุญมาก โทร ๐ ๔๔๓๓ ๐๓๔๓-๔
๒๒) เอี่ยมรุ่งเรืองอุตสาหกรรม, บจก	๑๒๙ หมู่ที่ ๑ ตำบลหนองหัวแรด อำเภอหนองบุญมาก โทร ๐ ๔๔๔๙ ๐๒๓๓-๕ โทรสาร ๐ ๔๔๔๙ ๐๒๒๓
๒๓) เพชรธारा,บจก	๒๙๙ หมู่ที่ ๗ ตำบลโนนยอ อำเภอชุมพวง โทร ๐๔๔-๗๖๒๐๖๐-๖๑,๖๒
๒๔) เอี่ยมเฮง โมดิฟาย สตาร์ช,บจก	๘๘ หมู่ที่ ๑๒ ตำบลกุดโบสถ์ อำเภอเสิงสาง โทร ๐๔๔-๕๕๗๐๔๐-๔
๒๕) สงวนวงษ์สตาร์ชไค้ตตั้ง,บจก	๑๒๐ ถ.ราชสีมา-โชคชัย หมู่ที่ ๔ ตำบลหนองบัวศาลา อำเภอเมืองนครราชสีมา โทร ๐๔๔-๒๑๒๗๒๓-๖
๒๖) เอี่ยมธงชัย อุตสาหกรรม,บจก	๒๙ ถ.ปักธงชัย-วังน้ำเขียว หมู่ที่ ๑๑ ตำบลจิ้ว อำเภอปักธงชัย โทร ๐๘๑-๙๗๗๖๐๓๖
๒๗) ราชสีมา กรีน สตาร์ช,บจก	๙๙ หมู่ที่ ๑๗ ตำบลห้วยบง อำเภอด่านขุนทด ตำบลห้วยบง อำเภอด่านขุนทด
๒๘) เขาวนดี โมดิฟาย สตาร์ช,บจก.	๓๔๕ หมู่ที่ ๑๔ ตำบลหินดาด อำเภอด่านขุนทด
๒๙) แป้งไทย,บจก	๒๙ ถนน เสิงสาง-โนนสมบูรณ์ หมู่ที่ ๔ ตำบลสระตะเคียน อำเภอเสิงสาง โทร ๐๘๙-๕๘๕ ๘๐๒๔
๓๐) ทรัพย์ยืนยงอุตสาหกรรม,บจก	หมู่ที่ ๒ ตำบลวังไทร อำเภอปากช่อง



ชื่อโรงงาน	ที่ตั้งโรงงาน-โทรศัพท์
๓๑) ทีพีเค แอ็บโซลูท สตาร์ช,บจก	๖๕ หมู่ที่ ๑๓ ตำบลหนองหัวแรต อำเภอหนองบุญมาก โทร ๐ ๔๔๔๔ ๐๓๓๓-๕
๓๒) เอี่ยมธงชัย อุตสาหกรรม,บจก	หมู่ที่ ๑๑ ตำบลจิว อำเภอปักธงชัย
๓๓) ทาการะ (ไทยแลนด์),บจก	๕/๗ หมู่ที่ ๑๑ ตำบลกุดน้อย อำเภอสีคิ้ว
๓๔) ชุมพวง,บจก	หมู่ที่ ๓ ตำบลท่าลาด อำเภอชุมพวง
๓๕) เอี่ยมพัฒนา อุตสาหกรรม ๒๐๑๙,บจก	หมู่ที่ ๖ ตำบลหนองบัวสะอาด อำเภอบัวใหญ่

ที่มา : สำนักงานอุตสาหกรรมจังหวัดนครราชสีมา ปี พ.ศ.๒๕๖๔

(๔) เขตประกอบการอุตสาหกรรมที่สำคัญ จำนวน ๒ แห่ง คือ

(๔.๑) เขตประกอบการอุตสาหกรรมนวนคร

(๔.๒) ส่วนอุตสาหกรรม บริษัท เขตอุตสาหกรรมสุรนารี จำกัด

### ๖.๗ การพาณิชย์และกลุ่มอาชีพ

#### รายได้และหนี้สินเฉลี่ยต่อครัวเรือน

จังหวัดนครราชสีมา มีจำนวนครัวเรือน ในปี พ.ศ. ๒๕๖๐ จำนวน ๗๔๕.๒๖ ครัวเรือน ลดลงจากปีก่อน ๓๑ ครัวเรือน คิดเป็นร้อยละ ๓.๙๗ มีรายได้/ครัวเรือนเฉลี่ย จำนวน ๒๔,๔๒๙ บาท/ครัวเรือน/ปี ลดลงจากปีก่อนที่มีรายได้เฉลี่ย ๒๖,๓๗๖ บาท/ครัวเรือน/ปี จำนวน ๑,๙๔๗ บาท/ครัวเรือน/ปี คิดเป็นร้อยละ ๗.๓๘ มีรายได้ครัวเรือนเฉลี่ย ๑๗,๘๔๑ บาท ลดลงจากปีก่อนที่ ๑๘,๔๘๙ บาท/ครัวเรือน/ปี จำนวน ๖๔๘ บาท คิดเป็นร้อยละ ๓.๕๐ มีการออมเฉลี่ย ๗,๗๓๑ บาท/ครัวเรือน/ปี ลดลงจากปีก่อน ที่มีการออม ๔,๗๐๘ บาท/ครัวเรือน/ปี จำนวน ๓,๐๒๓ บาท คิดเป็นร้อยละ ๖๔.๒๑ และมีหนี้สินครัวเรือนเฉลี่ย ๒๒๓,๒๓๙ บาท/ครัวเรือน/ปี ลดลงจากปีก่อนที่มีหนี้สินครัวเรือน ๒๔๕,๗๖๐ บาท จำนวน ๒๒,๕๒๑ บาท คิดเป็นร้อยละ ๙.๑๖ และสัดส่วนคนยากจน คิดเป็นร้อยละ ๙.๐๐ ลดลงจากปีก่อนที่มีร้อยละ ๑๑.๖๐ จำนวน ๓.๐๐

#### รายได้และหนี้สินเฉลี่ยต่อครัวเรือนจังหวัดนครราชสีมา

รายการ	ปี พ.ศ.๒๕๕๘	ปี พ.ศ.๒๕๕๙	ปี พ.ศ.๒๕๖๐	จำนวนที่เพิ่มขึ้น/ลดลง	ร้อยละที่เพิ่มขึ้น/ลดลง
จำนวนครัวเรือน (พันครัวเรือน)	๗๔๐.๘๗	๗๗๖.๐๖	๗๔๕.๒๖	- ๓๑	- ๓.๙๗
รายได้/ครัวเรือนเฉลี่ย (บาท/ครัวเรือน)	๒๒,๔๗๙	๒๖,๓๗๖	๒๔,๔๒๙	- ๑,๙๔๗	- ๗.๓๘
รายจ่าย/ครัวเรือน	๑๘,๖๔๕	๑๘,๔๘๙	๑๗,๘๔๑	- ๖๔๘	- ๓.๕๐

รายการ	ปี พ.ศ.๒๕๕๘	ปี พ.ศ.๒๕๕๙	ปี พ.ศ.๒๕๖๐	จำนวนที่ เพิ่มขึ้น/ลดลง	ร้อยละที่ เพิ่มขึ้น/ลดลง
การออม (บาท/ ครัวเรือน/ปี)	๖,๘๖๑	๔,๗๐๘	๗,๗๓๑	๓,๐๒๓	๖๔.๒๑
หนี้สินครัวเรือน (บาท/ปี)	๑๗๐,๗๐๓	๒๔๕,๗๖๐	๒๒๓,๒๓๙	- ๒๒,๕๒๑	- ๙.๑๖
สัดส่วนคนจน (ร้อยละ)	๑๗.๐๖	๑๑.๖๐	๙.๐๐	- ๓	- ๒๒.๔๑

ที่มา : สำนักงานพัฒนาชุมชนจังหวัดนครราชสีมา

### กลุ่มอาชีพ

รายชื่อผลิตภัณฑ์ที่ได้รับการรับรองคุณภาพผลิตภัณฑ์ชุมชน จังหวัดนครราชสีมา จำนวน ๔๒๖ รายการ จากข้อมูลทั้งหมด ๑๖,๔๖๑ รายการ ออกไปรับรองโดยสำนักงานอุตสาหกรรมจังหวัดนครราชสีมา

ลำดับ	รายละเอียดผลิตภัณฑ์ที่ได้รับการรับรองคุณภาพ	จำนวน (รายการ)
๑	ผลิตภัณฑ์จากเกาวัลย์	๓
๒	ดอกไม้ประดิษฐ์	๒๕
๓	ดนตรีพื้นบ้าน	๒
๔	ผลิตภัณฑ์จากเส้นพลาสติก	๘
๕	มีด	๔
๖	ผลิตภัณฑ์จากเชือก	๔
๗	ผลิตภัณฑ์จากผ้า	๒๓๘
๘	ถั่วตัด งาตัด	๒
๙	ผลิตภัณฑ์จากกก	๑๖
๑๐	ผลิตภัณฑ์จากผักตบชวา หวาย ใบตาล ยางธรรมชาติ	๕
๑๑	ผลิตภัณฑ์หินทราย	๓
๑๒	ไม้กวาด	๙
๑๓	เครื่องนอน	๒๒
๑๔	เครื่องเรือน	๒
๑๕	อาหารแปรรูป	๒๔
๑๖	ขนมไทย	๓

ลำดับ	รายละเอียดผลิตภัณฑ์ที่ได้รับการรับรองคุณภาพ	จำนวน (รายการ)
๑๗	ผลิตภัณฑ์ประดิษฐ์จากลูกปัด	๑
๑๘	ผลิตภัณฑ์รังไหม	๒
๑๙	ผลิตภัณฑ์บำรุงผิวกาย	๖
๒๐	ผลิตภัณฑ์จากวัสดุเหลือใช้	๒
๒๑	ผลิตภัณฑ์จากเขาสัตว์และหนังสัตว์	๑
๒๒	ต้นไม้มงคล	๑
๒๓	ผลิตภัณฑ์จากใบรูปฤๅษี	๑
๒๔	ผลิตภัณฑ์จากวัสดุปั้นสำเร็จรูป	๔
๒๕	ผลิตภัณฑ์ถักโคเชต์	๖
๒๖	ผลิตภัณฑ์ดินเผา	๔
๒๗	ผลิตภัณฑ์ประดิษฐ์จากเหล็ก	๑
๒๘	ผลิตภัณฑ์จากไม้	๙
๒๙	ผลิตภัณฑ์ปรับอากาศ	๒
๓๐	ผลิตภัณฑ์เป่าแก้ว	๒
๓๑	เครื่องประดับหินสี	๑
๓๒	รูปหอม	๑
๓๓	ถ่านอัดแท่ง	๑
๓๔	เสื่อซูชิพ	๑
๓๕	ผลิตภัณฑ์หนังเทียม	๔
๓๖	ผลิตภัณฑ์จากกระดาษ	๒
๓๗	ผลิตภัณฑ์ประดิษฐ์จากเมล็ดพืช	๑
๓๘	ผลิตภัณฑ์ประดิษฐ์จากแผ่นฟองน้ำ	๑
๓๙	ภาพประดิษฐ์จากวัสดุผสม	๑
๔๐	ผลิตภัณฑ์จากท่อพีวีซีแข็ง	๑
<b>รวม</b>		<b>๔๒๖</b>

ที่มา : กองบริหารมาตรฐานผลิตภัณฑ์ชุมชน สำนักงานมาตรฐานผลิตภัณฑ์อุตสาหกรรม

ดูรายละเอียดได้ที่ <https://bit.ly/๓๐lQlqD>

## ๖.๘ แรงงาน

จากการสำรวจสภาพการณ์ทำงานของประชากรในจังหวัดนครราชสีมา ของสำนักงานสถิติจังหวัดนครราชสีมา (ข้อมูล ณ วันที่ ๓๑ ธันวาคม ๒๕๖๓) พบว่า

ประชากรและกำลังแรงงานจังหวัดนครราชสีมา ไตรมาส ๔ ปี ๒๕๖๓ มีประชากรอายุ ๑๕ ปีขึ้นไป จำนวน ๒,๐๕๖,๕๐๗ คน เป็นประชากรอยู่ในกำลังแรงงานรวม ๑,๒๒๑,๒๐๑ คน คิดเป็นร้อยละ ๕๙.๓๘ จำแนกเป็นผู้มีงานทำ ๑,๐๙๘,๐๓๔ คน คิดเป็นร้อยละ ๘๙.๙๑ ผู้ว่างงาน ๒๑,๑๖๗ คน คิดเป็นร้อยละ ๑.๗๘ และผู้รอฤดูกาล จำนวน ๑๐๑,๓๘๓ คน คิดเป็นร้อยละ ๘.๓๐ ของประชากรที่มีอายุ ๑๕ ปี ส่วนผู้ไม่อยู่ในกำลังแรงงาน จำนวน ๘๓๕,๓๐๖ คน คิดเป็นร้อยละ ๔๐.๖๒

ประชากรจังหวัดนครราชสีมา จำแนกตามเพศและสถานภาพแรงงาน

ไตรมาส ๔ ปี ๒๕๖๓ (ตุลาคม - ธันวาคม ๒๕๖๓)

สภาพแรงงาน	ชาย	หญิง	รวม
ประชากรรวม	๑,๓๐๓,๙๕๑	๑,๓๔๒,๕๕๐	๒,๖๔๖,๕๐๑
ประชากรอายุ ๑๕ ปีขึ้นไป	๙๙๒,๔๓๙	๑,๐๖๔,๐๖๘	๒,๐๕๖,๕๐๗
ผู้อยู่ในกำลังแรงงาน	๖๙๐,๔๔๕	๕๓๐,๗๕๖	๑,๒๒๑,๒๐๑
ผู้มีงานทำ	๖๐๗,๒๖๑	๔๙๐,๗๗๓	๑,๐๙๘,๐๓๔
ผู้ว่างงาน	๑๖,๑๘๔	๕,๐๑๘	๒๑,๑๖๗
กำลังแรงงานที่รอฤดูกาล	๖๖,๔๑๘	๓๔,๙๖๕	๑๐๑,๓๘๓
ผู้ที่ไม่อยู่ในกำลังแรงงาน	๓๐๑,๙๙๔	๕๓๓,๓๑๒	๘๓๕,๓๐๖
ทำงานบ้าน	๙,๘๕๗	๒๐๑,๓๔๘	๒๑๑,๒๐๕
เรียนหนังสือ	๗๗,๕๙๙	๘๙,๗๕๖	๑๖๗,๓๕๕
อื่นๆ	๒๑๔,๕๓๘	๒๔๒,๒๐๘	๔๕๖,๗๔๖
อัตราการจ้างงานต่อกำลังแรงงาน			๘๙.๙๑ %
อัตราการว่างงานต่อกำลังแรงงาน			๑.๗๘ %

ที่มา : สำนักงานสถิติจังหวัดนครราชสีมา

## ๗. ศาสนา ประเพณี วัฒนธรรม

### ๗.๑ การนับถือศาสนา

ที่	ศาสนา	จำนวน (คน)	คิดเป็นร้อยละ (ของประชากรจังหวัดนครราชสีมา)
๑	พุทธ	๒,๖๐๖,๓๘๖	๙๙.๒๓๔
๒	คริสต์	๑๗,๔๑๒	๐.๖๖๓
๓	อิสลาม	๒,๖๓๕	๐.๑๐
๔	ซิกข์	๖๕	๑
๕	อื่นๆ	-	-

ที่มา : สำนักงานวัฒนธรรมจังหวัดนครราชสีมา

## ๗.๒ ประเพณีและงานประจำปี

### เอกลักษณ์สำคัญของจังหวัด

- |                          |                         |
|--------------------------|-------------------------|
| ๑) อนุสาวรีย์ท้าวสุรนารี | ๒) ภาษาโคราช            |
| ๓) เพลงโคราช             | ๔) ผ้าไหมหางกระรอก      |
| ๕) อาหาร หมี่โคราช       | ๖) สัตว์เลี้ยง แมวโคราช |

### เทศกาลประเพณีที่สำคัญ

เดือน	ประเพณีและกิจกรรมที่สำคัญและเป็นที่ยึด
ธันวาคม - มกราคม	งานแสดงดอกไม้ ๑๐๐ ไร่ มหาวิทยาลัยราชภัฏนครราชสีมา อ.เมืองนครราชสีมา
ธันวาคม - มกราคม	งานจิมทอมป์สันฟาร์มทัวร์ อ.ปักธงชัย
กุมภาพันธ์	เทศกาลขนมจีนประดกโคราช ต.ในเมือง อ.เมืองนครราชสีมา
กุมภาพันธ์	เกษตรสุรนารี ม.เทคโนโลยีสุรนารี อ.เมืองนครราชสีมา
กุมภาพันธ์	งานเบญจมาศบานในม่านหมอก อ.วังน้ำเขียว
มีนาคม	งานประเพณีกินเขาคั่วและของดีเมืองสูงเนิน อ.สูงเนิน
๒๓ มีนาคม - ๓ เมษายน	งานวันฉลองวันแห่งชัยชนะของท้าวสุรนารี อ.เมืองนครราชสีมา และอำเภออื่น ๆ
๑๓ เมษายน	ขบวนแห่พระคันธารราษฎร์ อ.เมืองนครราชสีมา
กรกฎาคม	งานประเพณีแห่เทียนพรรษา อ.เมืองนครราชสีมา
พฤศจิกายน	เทศกาลพืชมายและการแข่งขันเรือยาวประเพณีชนะเลิศถ้วยพระราชทานอ.พืชมาย
พฤศจิกายน	ลอยกระทง โคมไฟ ดอกไม้บาน อ.เมืองนครราชสีมา
พฤศจิกายน - ธันวาคม	เทศกาลอาหารย่างโคราช BBQ Festival @Korat อ.เมืองนครราชสีมา
ธันวาคม	งานเกษตรแฟร์ปากช่อง อ.ปากช่อง
ธันวาคม	เทศกาลผ้าไหมปักธงชัย อ.ปักธงชัย
ธันวาคม	โคราชฮาล์ฟมาราธอนลอยฟ้า อ.สีคิ้ว
ธันวาคม	เทศกาลดนตรี. มั่นใหญ่มาก Big Mountain Festival อ.ปากช่อง

ที่มา : สำนักงานท่องเที่ยวและกีฬาจังหวัดนครราชสีมา พ.ศ. ๒๕๖๔

## ๗.๓ ภูมิปัญญาท้องถิ่น ภาษาล้าน

### ๗.๓.๑ ภูมิปัญญาท้องถิ่น

ภูมิปัญญาท้องถิ่นของชาวไทยโคราช หรือไทเบ็ง ได้แก่ อาชีพที่ได้อาศัยประโยชน์จากสภาพแวดล้อมธรรมชาติที่อยู่ใกล้เคียงเช่น การทำไร่ ทำลาน ส่วนอาชีพอื่นๆ คือการทำไร่ ทำนา หาปลา โดยมีเครื่องมือประกอบอาชีพส่วนใหญ่ทำจากไม้ไผ่ เครื่องมือดำรงชีวิตบางชิ้น เช่น ตะกร้า มีรูปแบบคล้ายกระบุงขนาดเล็ก มีลักษณะเป็นเอกลักษณ์ของกลุ่มชน

### ๗.๓.๒ ภาษาล้าน

ชาวไทยโคราช หรือไทเบ็งมีภาษาพูดคล้ายกับภาษาไทยภาคกลาง แต่มีเสียงวรรณยุกต์ต่างไป และนิยมลงท้ายประโยคด้วยคำว่า เบ็งเต็งเหวยตอก มีผู้เรียกภาษานี้ในชื่ออื่นว่า ภาษาไทเต็ง หรือภาษาไทยโคราช วรรณกรรมที่เก่าแก่ที่พบเขียนด้วยอักษรไทย เป็นส่วนใหญ่ เขียนบนสมุดไทยได้แก่ นิทาน นิยาย คำ

สอนและคติธรรม ตำรายา ตำราหมอดู และกฎหมายเป็นต้น มีรูปแบบอักษรอื่นที่พบบ้าง คืออักษรขอมเขียนบนสมุดไทยเป็นคาถา หรือจารบนใบลานเป็นบทเทศน์ของพระภิกษุ

#### ๗.๔ OTOP สินค้าพื้นเมืองและของที่ระลึก

จังหวัดนครราชสีมาสินค้าพื้นเมืองมากมาย นักท่องเที่ยวสามารถเดินเลือกซื้อผลิตภัณฑ์งานหัตถกรรมท้องถิ่นที่มีชื่อเสียงได้แก่ เครื่องปั้นดินเผาจากอำเภอด่านเกวียน ผ้าไหมหมัดหมี่จากอำเภอบัวชุม ส่วนสินค้าหัตถกรรมจากแม่บ้าน หาซื้อได้จากศูนย์จำหน่ายของดีเมืองโคราช ส่วนผลิตภัณฑ์อาหาร ได้แก่ หมูยอ แหนม ไส้กรอก กุนเชียง ที่ผลิตมากที่ตัวเมืองปากช่อง และหมี่โคราชที่มีจำหน่ายทั่วไป

### ๘. ทรัพยากรธรรมชาติ

#### ๘.๑ น้ำ

##### ๘.๑.๑ แหล่งน้ำธรรมชาติ

แหล่งน้ำธรรมชาติที่สำคัญในพื้นที่จังหวัดนครราชสีมา จำนวน ๙ กลุ่มน้ำ ได้แก่ กลุ่มน้ำมูลตอนบน, กลุ่มน้ำลำพระเพลิง, กลุ่มน้ำลำมูลตอนล่าง, กลุ่มน้ำลำปลายมาศ, กลุ่มน้ำลำตะคอง, กลุ่มน้ำลำเชียงไกร, กลุ่มน้ำลำสะแก, กลุ่มน้ำลำชี และกลุ่มน้ำลำจักราช รวมพื้นที่กลุ่มน้ำ ๒๐,๔๙๓ ตร.กม. หรือ ๑๒,๘๐๘,๑๒๕ ไร่ ปริมาณน้ำฝนเฉลี่ย ๑,๐๓๗ มม./ปี ปริมาณน้ำท่าเฉลี่ย ๓,๕๑๒ ล้าน ลบ.ม./ปี มีพื้นที่ชลประทาน ๗๐๒,๔๕๘ ไร่ คิดเป็นร้อยละ ๘.๕๗ ของพื้นที่จังหวัดนครราชสีมาทั้งหมด

พื้นที่ลุ่มน้ำย่อยที่สำคัญในเขตจังหวัดนครราชสีมา

ลุ่มน้ำย่อย	พื้นที่ลุ่มน้ำ		อำเภอในเขตลุ่มน้ำ
	ตร.กม	ไร่	
๑. ลำน้ำมูลตอนบน	๒,๕๒๑	๑,๕๗๕,๖๒๕	ครบุรี โชคชัย เมือง เถลิงพระเกียรติ
๒. ลำพระเพลิง	๒,๓๑๐	๑,๔๔๓,๗๕๐	ปากช่อง วังน้ำเขียว ปักธงชัย โชคชัย
๓. ลำตะคอง	๓,๙๐๕	๒,๔๔๐,๖๒๕	ปากช่อง สีคิ้ว สูงเนิน ขามทะเลสอ และเมืองนครราชสีมา
๔. ลำเชียงไกร	๓,๗๕๒	๒,๓๔๕,๐๐๐	ด่านขุนทด สีคิ้ว เทพารักษ์ โนนไทย เมืองนครราชสีมา พระทองคำ โนนสูง ขามสะแกแสง
๕. ลำน้ำชี	๖๘๐	๔๒๕,๐๐๐	แก่งสนามนาง บ้านเหลื่อม คง

ลุ่มน้ำย่อย	พื้นที่ลุ่มน้ำ		อำเภอในเขตลุ่มแม่น้ำ
	ตร.ม.	ไร่	
๖. ลำสะแพด	๒,๔๕๗	๑,๕๓๕,๖๒๕	บัวใหญ่ บัวลาย สีดา คง โนนแดง พิมาย ประทาย โนนสูง ขามสะแกแสง เมืองยาง
๗. ลำน้ำมูล ตอนล่าง	๑,๕๖๕	๙๗๘,๑๒๕	โนนสูง เฉลิมพระเกียรติ จักราช พิมาย ชุมพวง ลำทะเมนชัย เมืองยาง
๘. ลำปลายมาศ	๑,๙๑๕	๑,๑๙๖,๘๗๕	ครบุรี เสิงสาง ห้วยแถลง ชุมพวง
๙. ลำน้ำมูลตอนบน	๒,๕๒๑	๑,๕๗๕,๖๒๕	ครบุรี โชคชัย เมือง เฉลิมพระเกียรติ
๑๐. ลำจักราช	๑,๓๘๘	๘๖๗,๕๐๐	เสิงสาง หนองบุญมาก จักราช พิมาย เฉลิมพระ เกียรติ
๑๑. ลำพระเพลิง	๒,๓๑๐	๑,๔๔๓,๗๕๐	ปากช่อง วังน้ำเขียว ปักธงชัย โชคชัย
๑๒. ลำตะคอง	๓,๙๐๕	๒,๔๔๐,๖๒๕	ปากช่อง สีคิ้ว สูงเนิน ขามทะเลสอ และ เมืองนครราชสีมา
๑๓. ลำเชียงไกร	๓,๗๕๒	๒,๓๔๕,๐๐๐	ด่านขุนทด สีคิ้ว เทพารักษ์ โนนไทย เมือง นครราชสีมา พระทองคำ โนนสูง ขามสะแกแสง
๑๔. ลำน้ำชี	๖๘๐	๔๒๕,๐๐๐	แก้งสนามนาง บ้านเหลื่อม คง
๑๕. ลำสะแพด	๒,๔๕๗	๑,๕๓๕,๖๒๕	บัวใหญ่ บัวลาย สีดา คง โนนแดง พิมาย ประทาย โนนสูง ขามสะแกแสง เมืองยาง
๑๖. ลำน้ำมูล ตอนล่าง	๑,๕๖๕	๙๗๘,๑๒๕	โนนสูง เฉลิมพระเกียรติ จักราช พิมาย ชุมพวง ลำทะเมนชัย เมืองยาง
๑๗. ลำจักราช	๑,๓๘๘	๘๖๗,๕๐๐	เสิงสาง หนองบุญมาก จักราช พิมาย เฉลิมพระเกียรติ
๑๘. ลำปลายมาศ	๑,๙๑๕	๑,๑๙๖,๘๗๕	ครบุรี เสิงสาง ห้วยแถลง ชุมพวง
<b>รวม</b>	<b>๒๐,๔๙๓</b>	<b>๑๒,๘๐๘,๑๒๕</b>	

ที่มา : โครงการชลประทานนครราชสีมา พ.ศ. ๒๕๖๓



## ๘.๑.๒ อ่างเก็บน้ำสำคัญ

### (๑) อ่างเก็บน้ำขนาดใหญ่

#### ปริมาณกักเก็บน้ำอ่างเก็บน้ำขนาดใหญ่

ที่	รายการ	ปริมาณกักเก็บน้ำ (ล้าน ลบม.)			แนวโน้มปี ๖๔ (ระบุ)
		ข้อมูล ณ ๑ พ.ย. ของทุกปี			
		๒๕๖๑	๒๕๖๒	๒๕๖๓	
๑	อ่างมูลบน ต.จระเข้หิน อ.ครบุรี ความจุ ๑๔๑.๐๐ ล้าน ลบ.ม. (โครงการส่งน้ำและบำรุงรักษามูลบน)	๗๔.๑๘	๕๑.๕๘	๑๓๕.๔๙	แนวโน้มเพิ่มขึ้น
๒	อ่างฯ ลำแชะ ต.โคกกระชาย อ.ครบุรี ความจุ ๒๗๕.๐๐ ล้าน ลบ.ม. (โครงการส่งน้ำและบำรุงรักษาลำแชะ)	๑๗๕.๙๖	๙๗.๕๑	๒๐๔.๒๒	แนวโน้มเพิ่มขึ้น
๓	อ่างฯ ลำพระเพลิง ต.ตะขบ อ.ปักธงชัย ความจุ ๑๕๕.๐๐ ล้านลบ.ม. (โครงการส่งน้ำและบำรุงรักษาลำพระเพลิง)	๘๓.๕๔	๓๒.๑๖	๑๕๓.๒๑	แนวโน้มเพิ่มขึ้น
๔	อ่างฯ ลำตาคอง ต.คลองไผ่ อ.สีคิ้ว ความจุ ๓๑๔.๔๙ ล้าน ลบ.ม. (โครงการส่งน้ำและบำรุงรักษาลำตาคอง)	๒๕๘.๓๘	๑๗๒.๖๗	๓๔๗.๒๓	แนวโน้มเพิ่มขึ้น

ที่มา : โครงการชลประทานนครราชสีมา พ.ศ. ๒๕๖๓

### (๒) อ่างเก็บน้ำขนาดกลาง

#### ปริมาณกักเก็บน้ำอ่างเก็บน้ำขนาดกลาง

ที่	รายการ	ปริมาณกักเก็บน้ำ (ล้าน ลบม.)			แนวโน้มปี ๖๔ (ระบุ)
		ข้อมูล ณ ๑ พ.ย. ของทุกปี			
		๒๕๖๑	๒๕๖๒	๒๕๖๓	
๑	อ่างฯ ห้วยบ้านยาง ต.โคกกรวด อ.เมือง ความจุ ๖.๕๒ ล้าน ลบ.ม. (โครงการชลประทานนครราชสีมา)	๒.๓๒	๐.๗๒	๔.๙๔	แนวโน้มคงที่
๒	อ่างฯ ห้วยยาง ต.ธงชัยเหนือ อ.ปักธงชัย ความจุ ๕.๕๓ ล้าน ลบ.ม. (โครงการชลประทานนครราชสีมา)	๑.๙๗	๐.๙๔	๔.๓๓	แนวโน้มลดลง
๓	อ่างฯ ลำลำลาย ต.ตะขบ อ.ปักธงชัย ความจุ ๕๒ ล้าน ลบ.ม. (โครงการส่งน้ำและบำรุงรักษาลำพระเพลิง)	๑๘.๒๙	๗.๗๖	๔๑.๖๕	แนวโน้มเพิ่มขึ้น
๔	อ่างฯ ห้วยบะอีแดน ต.อุดมทรัพย์ อ.วังน้ำเขียว ความจุ ๑.๘๐ ล้าน ลบ.ม. (โครงการชลประทานนครราชสีมา)	๑.๐๘	๑.๒๐	๑.๙๓	แนวโน้มเพิ่มขึ้น
๕	อ่างฯ ลำเชียงสา ต.อุดมทรัพย์ อ.วังน้ำเขียว ความจุ ๗.๕๐ ล้าน ลบ.ม. (โครงการส่งน้ำและบำรุงรักษาลำพระเพลิง)	๗.๔๕	๗.๓๑	๗.๖๐	แนวโน้มลดลง

ที่	รายการ	ปริมาณกักเก็บน้ำ (ล้าน ลบ.ม.) ข้อมูล ณ ๑ พ.ย. ของทุกปี			แนวโน้มปี ๖๔ (ระบุ)
		๒๕๖๑	๒๕๖๒	๒๕๖๓	
๖	อ่างฯ บ้านสันกำแพง ต.วังหมี อ.วังน้ำเขียว ความจุ ๖.๕๐ ล้าน ลบ.ม. (โครงการส่งน้ำและบำรุงรักษาลำพระเพลิง)	๖.๔๐	๖.๔๐	๖.๕๘	แนวโน้มลดลง
๗	อ่างฯ ห้วยซับประดู่ ต.มิตรภาพ อ.สีคิ้ว ความจุ ๒๗.๖๖ ล้าน ลบ.ม. (โครงการชลประทานนครราชสีมา)	๑๕.๒๔	๔.๗๓	๒๙.๓๙	แนวโน้มเพิ่มขึ้น
๘	อ่างฯ ห้วยปราสาทใหญ่ ต.ห้วยบง อ.ด่านขุนทด ความจุ ๘.๗๐ ล้าน ลบ.ม. (โครงการชลประทานนครราชสีมา)	๒.๘๒	๐.๙๗	๙.๐๓	แนวโน้มเพิ่มขึ้น
๙	อ่างฯ ลำเชียงไกร (ตอนบน) ต.บ้านเก่า อ.ด่านขุนทด ความจุ ๘.๔๐ ล้าน ลบ.ม. (โครงการชลประทานนครราชสีมา)	๓.๓๒	๑.๐๘	๘.๘๐	แนวโน้มลดลง
๑๐	อ่างฯ ลำเชียงไกร (ตอนล่าง) ต.บัลลังก์ อ.โนนไทย ความจุ ๒๗.๒๐ ล้าน ลบ.ม. (โครงการชลประทานนครราชสีมา)	๑๔.๖๓	๒.๔๔	๑๘.๖๖	แนวโน้มเพิ่มขึ้น
๑๑	อ่างฯ หนองกก ต.พังเทียม อ.พระทองคำ ความจุ ๒.๙๗ ล้าน ลบ.ม. (โครงการชลประทานนครราชสีมา)	๑.๖๘	๐.๑๘	๒.๒๙	แนวโน้มเพิ่มขึ้น
๑๒	อ่างฯ ห้วยตะคร้อ ต.หนองมะนาว อ.คง ความจุ ๙.๕๐ ล้าน ลบ.ม. (โครงการชลประทานนครราชสีมา)	๐.๖๖	๐.๖๑	๗.๕๕	แนวโน้มเพิ่มขึ้น
๑๓	อ่างฯ ห้วยยางพะไล ต.บึงพะไล อ.แก้งสนามนาง ความจุ ๑๓.๓๐ ล้าน ลบ.ม. (โครงการชลประทานนครราชสีมา)	๘.๔๙	๒.๕๒	๑๐.๘๗	แนวโน้มเพิ่มขึ้น
๑๔	อ่างฯ ห้วยน้ำเค็ม ต.หนองแจ้งใหญ่ อ.บัวใหญ่ ความจุ ๐.๖๗ ล้าน ลบ.ม. (โครงการชลประทานนครราชสีมา)	๐.๒๕	๐.๑๕	๐.๖๘	แนวโน้มลดลง
๑๕	อ่างฯ บึงกระโดน ต.ประทาย อ.ประทาย ความจุ ๕.๕๓ ล้าน ลบ.ม. (โครงการชลประทานนครราชสีมา)	๒.๔๓	๑.๗๕	๑.๗๕	แนวโน้มลดลง
๑๖	อ่างฯ ห้วยบง ต.ประสุข อ.ชุมพวง ความจุ ๑๔.๕๐ ล้าน ลบ.ม. (โครงการชลประทานนครราชสีมา)	๖.๑๖	๓.๔๘	๘.๗๙	แนวโน้มลดลง

ที่	รายการ	ปริมาณกักเก็บน้ำ (ล้าน ลบ.ม.) ข้อมูล ณ ๑ พ.ย. ของทุกปี			แนวโน้มปี ๖๔ (ระบุ)
		๒๕๖๑	๒๕๖๒	๒๕๖๓	
๑๗	อ่างฯ ห้วยสะภาค ต.นิคมพัฒนาตนเอง อ.พิมาย ความจุ ๓.๕๘ ล้าน ลบ.ม. (โครงการชลประทานนครราชสีมา)	๒.๖๙	๒.๓๕	๓.๖๖	แนวโน้มลดลง
๑๘	อ่างฯ ลำฉมวก ต.ห้วยประทู อ.ห้วยแถลง ความจุ ๒๓.๔๕ ล้าน ลบ.ม. (โครงการชลประทานนครราชสีมา)	๑๕.๗๖	๖.๐๔	๒๓.๓๗	แนวโน้มลดลง
๑๙	อ่างฯ ห้วยทับคร้ว ต.บ้านใหม่ อ.ครบุรี ความจุ ๕.๐๐ ล้าน ลบ.ม. (โครงการชลประทานนครราชสีมา)	๓.๓๙	๒.๒๓	๕.๐๕	แนวโน้มลดลง
๒๐	อ่างฯ ห้วยเพี้ยก ต.ลำเพี้ยก อ.ครบุรี ความจุ ๑.๕๐ ล้าน ลบ.ม. (โครงการชลประทานนครราชสีมา)	๑.๐๑	๐.๗๗	๑.๕๓	แนวโน้มลดลง
๒๒	อ่างฯ ห้วยหิน ต.โนนสมบูรณ์ อ.เสิงสาง ความจุ ๑.๙๕ ล้าน ลบ.ม. (โครงการชลประทานนครราชสีมา)	๑.๙๕	๐.๙๕	๑.๙๕	แนวโน้มลดลง
๒๓	อ่างฯ ห้วยเตย ต.สระตะเคียน อ.เสิงสาง ความจุ ๔.๔๐ ล้าน ลบ.ม. (โครงการชลประทานลำปลายมาศ)	๑.๔๖	๑.๖๑	๔.๐๖	แนวโน้มลดลง
๒๔	อ่างฯ น้ำลำปลายมาศ ต.บ้านราษฎร์ อ.เสิงสาง ความจุ ๙๘.๐๐ ล้าน ลบ.ม. (โครงการส่งน้ำและบำรุงรักษาลำปลายมาศ)	๖๓.๖๑	๓๙.๔๑	๙๘.๒๖	แนวโน้มเพิ่มขึ้น

ที่มา : โครงการชลประทานนครราชสีมา พ.ศ. ๒๕๖๓

#### ๘.๑.๓ ปริมาณฝนและปริมาณน้ำท่า

ปริมาณฝนค่าเฉลี่ยรายปีเท่ากับ ๑,๐๓๗ มิลลิเมตร โดยค่าปริมาณฝนรายปีเฉลี่ยที่เกิดขึ้นในช่วงฤดูฝน ๘๒๐.๙๐ มิลลิเมตร หรือคิดเป็นร้อยละ ๗๙ ของทั้งหมดและมีค่าปริมาณฝนรายปีเฉลี่ยที่เกิดขึ้นในช่วงฤดูแล้ง ๒๑๖.๑๐ มิลลิเมตร หรือคิดเป็นร้อยละ ๒๑ ของทั้งหมด

### ๘.๑.๔ สถานการณ์น้ำผิวดิน

๑) อ่างเก็บน้ำขนาดใหญ่รวม ๔ อ่าง

การเปรียบเทียบปริมาณน้ำในอ่างเก็บน้ำ ทั้ง ๔ อ่าง

เปรียบเทียบ %ปริมาณน้ำในอ่างขนาดใหญ่ จ.นครราชสีมา (วันนี้เมื่อปีที่แล้ว)

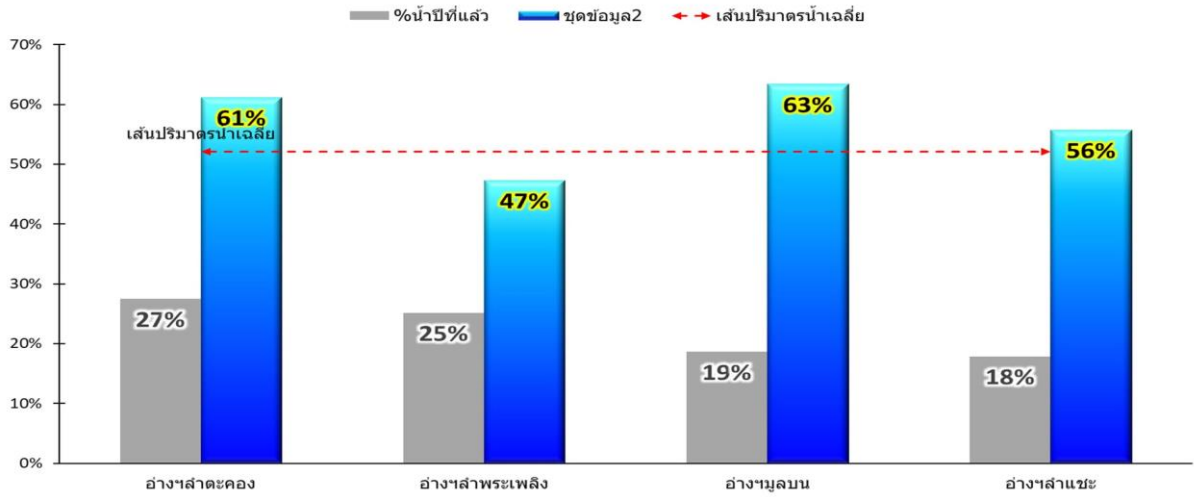

ที่มา : เว็บไซต์โครงการชลประทานนครราชสีมา <https://www.facebook.com/NakhonratchasimaProvincialIrrigationOffice/> ๒๓ สิงหาคม ๒๕๖๔

๒) อ่างเก็บน้ำขนาดกลาง รวม ๒๓ อ่าง

ปริมาณน้ำในอ่างเก็บน้ำขนาดใหญ่ และขนาดกลางในพื้นที่จังหวัดนครราชสีมา



ที่มา : เว็บไซต์โครงการชลประทานนครราชสีมา <https://www.facebook.com/NakhonratchasimaProvincialIrrigationOffice/> ๒๓ สิงหาคม ๒๕๖๔

### ๘.๑.๕ คุณภาพแหล่งน้ำผิวดิน

สถานการณ์คุณภาพน้ำ

๑. แม่น้ำมูล มาตรฐานตามที่กรมควบคุมมลพิษได้ประกาศกำหนดประเภทของแหล่งน้ำ แม่น้ำมูลเป็นแหล่งน้ำประเภทที่ ๓ (พอใช้) เป็นแหล่งน้ำที่ได้รับน้ำทั้งจากกิจกรรมบางประเภท และสามารถ

เป็นประโยชน์เพื่อการอุปโภคและบริโภคโดยต้องผ่านการฆ่าเชื้อโรคตามปกติและผ่านกระบวนการการปรับปรุงคุณภาพน้ำทั่วไปก่อน และใช้เพื่อการเกษตร พบว่า มีคุณภาพน้ำอยู่ในเกณฑ์พอใช้ขึ้นไป ร้อยละ ๓๓

๒. แม่น้ำชี มาตรฐานตามที่กรมควบคุมมลพิษได้ประกาศกำหนดประเภทของแหล่งน้ำ แม่น้ำชีเป็นแหล่งน้ำประเภทที่ ๓ (พอใช้) เป็นแหล่งน้ำที่ได้รับน้ำทั้งจากกิจกรรมบางประเภท และสามารถเป็นประโยชน์เพื่อการอุปโภคและบริโภคโดยต้องผ่านการฆ่าเชื้อโรคตามปกติและผ่านกระบวนการการปรับปรุงคุณภาพน้ำทั่วไปก่อน และใช้เพื่อการเกษตร พบว่า มีคุณภาพน้ำอยู่ในเกณฑ์พอใช้ขึ้นไป ร้อยละ ๖๗

๓. ลำตะคอง ช่วงที่ ๑ (ตอนล่าง) มาตรฐานตามที่กรมควบคุมมลพิษได้ประกาศกำหนดประเภทของแหล่งน้ำลำตะคองเป็นแหล่งน้ำประเภทที่ ๔ (เสื่อมโทรม) เป็นแหล่งน้ำที่ได้รับน้ำทั้งจากกิจกรรมบางประเภท และสามารถเป็นประโยชน์เพื่อการอุปโภคบริโภคโดยต้องผ่านการฆ่าเชื้อโรคตามปกติและผ่านกระบวนการการปรับปรุงคุณภาพน้ำเป็นพิเศษก่อน และใช้เพื่อการอุตสาหกรรม พบว่า คุณภาพน้ำอยู่ในเกณฑ์เสื่อมโทรมมาก ร้อยละ ๑๐๐

๔. ลำตะคอง ช่วงที่ ๒ (ตอนบน) มาตรฐานตามที่กรมควบคุมมลพิษได้ประกาศกำหนดประเภทของแหล่งน้ำลำตะคองเป็นแหล่งน้ำประเภทที่ ๓ (พอใช้) เป็นแหล่งน้ำที่ได้รับน้ำทั้งจากกิจกรรมบางประเภทและสามารถเป็นประโยชน์เพื่อการอุปโภคและบริโภคโดยต้องผ่านการฆ่าเชื้อโรคตามปกติและผ่านกระบวนการการปรับปรุงคุณภาพน้ำทั่วไปก่อน และใช้เพื่อการเกษตร พบว่า คุณภาพน้ำอยู่ในเกณฑ์พอใช้ขึ้นไป ร้อยละ ๔๖

๕. ลำชี มาตรฐานตามที่กรมควบคุมมลพิษได้ประกาศกำหนดประเภทของแหล่งน้ำให้ลำชีอยู่ในแหล่งน้ำประเภทที่ ๒ (ดี) เป็นแหล่งน้ำที่ได้รับน้ำทั้งจากกิจกรรมบางประเภท และสามารถเป็นประโยชน์เพื่อการอุปโภคและบริโภคโดยต้องผ่านการฆ่าเชื้อโรคตามปกติและผ่านกระบวนการการปรับปรุงคุณภาพน้ำทั่วไปก่อนการอนุรักษ์สัตว์น้ำ การประมง การว่ายน้ำและกีฬาทางน้ำ พบว่า คุณภาพน้ำในเกณฑ์พอใช้ขึ้นไป ร้อยละ ๒๐



๖. ลำเชียงไกร คุณภาพน้ำอยู่ในเกณฑ์พอใช้ขึ้นไป ร้อยละ ๔๐

๗. ลำปลายมาศ คุณภาพน้ำอยู่ในเกณฑ์พอใช้ขึ้นไป ร้อยละ ๔๐

๘. ลำสาขาอื่นๆ คุณภาพน้ำอยู่ในเกณฑ์พอใช้ขึ้นไป ร้อยละ ๓๑

ทั้งนี้ คุณภาพน้ำแหล่งน้ำผิวดินที่เปลี่ยนแปลงไปในแต่ละปีขึ้นอยู่กับปัจจัยหลายอย่าง ได้แก่ ปริมาณน้ำฝน น้ำท่า น้ำทิ้งชุมชน การเกษตรกรรม การอุตสาหกรรม เป็นต้น โดยแหล่งน้ำที่มีคุณภาพเสื่อมโทรมมาโดยตลอด คือ ลำตะคองตอนล่าง ซึ่งไหลผ่านบริเวณอำเภอเมือง จังหวัดนครราชสีมา ปัญหาคุณภาพน้ำเสื่อมโทรมนั้นเกิดจากการระบายน้ำทั้งจากกิจกรรมต่าง ๆ เช่น ชุมชน เกษตรกรรมและอุตสาหกรรม ซึ่งไม่ได้ผ่านกระบวนการการปรับปรุงคุณภาพน้ำให้ได้มาตรฐานก่อนปล่อยลงสู่แหล่งน้ำต่าง ๆ

สรุปเกณฑ์คุณภาพน้ำแหล่งน้ำผิวดินที่ประจำปีงบประมาณ พ.ศ. ๒๕๖๓

เกณฑ์ คุณภาพน้ำ	สรุปผลคุณภาพน้ำ			
	ช่วงฤดูน้ำน้อย		ช่วงฤดูน้ำมาก	
	ครั้งที่ ๑ (พฤศจิกายน ๒๕๖๒)	ครั้งที่ ๒ (กุมภาพันธ์ ๒๕๖๓)	ครั้งที่ ๓ (พฤษภาคม ๒๕๖๓)	ครั้งที่ ๔ (สิงหาคม ๒๕๖๓)
 ดีมาก	-	-	-	-
 ดี	แม่น้ำชี	แม่น้ำชี	ลำเชียงไกร	-
 พอใช้	แม่น้ำมูล,ลำชี, ลำตะคองตอนบน	ลำเชียงไกร ลำปลายมาศ	ลำปลายมาศ	แม่น้ำมูล ลำปลายมาศ
 เสื่อมโทรม	ลำปลายมาศ, ลำเชียงไกร, สาขา อื่นๆ (ลำสะเทต, ลำห้วยเสว,ลำพรม, ลำเชิญ)	แม่น้ำมูล,ลำชี ลำตะคองตอนบน แม่น้ำชี,สาขาอื่นๆ (ลำจักราช,ห้วยเสนง)	แม่น้ำมูล,ลำชี ลำตะคองตอนบน แม่น้ำชี,สาขาอื่นๆ (ลำเชิญ,ลำจักราช, ห้วยเสนง)	ลำตะคองตอนบน, ลำแม่น้ำชี, ลำสาขาอื่นๆ (ลำ พรม, ลำห้วยยาง,ลำ จักราช, ห้วยเสนง)
 เสื่อมโทรม มาก	ลำตะคองตอนล่าง, ลำสาขาอื่นๆ (ลำซอ, ลำแชะ,ลำห้วยยาง, ลำจักราช)	ลำตะคองตอนล่าง, ลำสาขาอื่นๆ (ลำซอ, ลำแชะ,ลำพรม, ลำห้วยเสว)	ลำตะคองตอนล่าง, ลำสาขาอื่นๆ (ลำ ซอ, ลำแชะ,ลำพรม , ลำห้วยเสว)	ลำตะคองตอนล่าง, ลำเชียงไกร, ลำ สาขาอื่นๆ (ลำซอ ,ลำพรม, ลำห้วยเสว)

**หมายเหตุ**

เกณฑ์คุณภาพน้ำดีมาก การตรวจวัดโดยรวม(ร้อยละ ๘๐ ขึ้นไป) ได้มาตรฐานคุณภาพน้ำแหล่งน้ำผิวดินประเภทที่ ๒  
 เกณฑ์คุณภาพน้ำดี การตรวจวัดโดยรวม(ร้อยละ ๕๑ ขึ้นไป) ได้มาตรฐานคุณภาพน้ำแหล่งน้ำผิวดินประเภทที่ ๒  
 เกณฑ์คุณภาพน้ำพอใช้ การตรวจวัดโดยรวม(ร้อยละ ๕๑ ขึ้นไป) ได้มาตรฐานคุณภาพน้ำแหล่งน้ำผิวดินประเภทที่ ๓  
 เกณฑ์คุณภาพน้ำเสื่อมโทรม การตรวจวัดโดยรวม(ร้อยละ ๕๑ ขึ้นไป) ได้มาตรฐานคุณภาพน้ำแหล่งน้ำผิวดินประเภทที่ ๔  
 เกณฑ์คุณภาพน้ำเสื่อมโทรมมาก การตรวจวัดโดยรวม(ร้อยละ ๕๐ ขึ้นไป) ไม่ได้มาตรฐานคุณภาพน้ำแหล่งน้ำผิวดินประเภทที่ ๔

แหล่งน้ำที่มีคุณภาพน้ำเสื่อมโทรมมาอย่างต่อเนื่องโดยตลอด คือ ลำตะคองตอนล่าง (ช่วงที่ ๑)  
 ตั้งแต่ฝ่ายกันผม ตำบลพะเนา อำเภอเมืองนครราชสีมา จังหวัดนครราชสีมา จนถึง ฝ่ายคนชุม บ้านคนชุม ตำบลปรุ



ใหญ่ อำเภอเมืองนครราชสีมา จังหวัดนครราชสีมา สาเหตุน่าจะเกิดจากการระบายน้ำทิ้งจากกิจกรรมต่างๆ เช่น ชุมชน เกษตรกรรม และอุตสาหกรรม ซึ่งน้ำที่ไหลลงนั้นยังไม่ผ่านกระบวนการบำบัดหรือปรับปรุงคุณภาพน้ำก่อน ทั้งนี้ คุณภาพน้ำแหล่งน้ำผิวดินที่เปลี่ยนแปลงไปในแต่ละปีขึ้นอยู่กับปัจจัยหลายอย่าง ได้แก่ ฤดูกาล ปริมาณน้ำฝน ปริมาณน้ำทิ้ง เป็นต้น

ระบบบำบัดน้ำเสีย

สถานที่บำบัดน้ำเสีย	จำนวนพื้นที่ (ไร่)	ระบบบำบัดน้ำเสีย
๑. เทศบาลนครนครราชสีมา อำเภอเมือง จังหวัดนครราชสีมา	๓๐๘ ไร่	บ่อปรับเสถียร (Stabilization Pond)
๒. เทศบาลเมืองปากช่อง อำเภอปากช่อง จังหวัดนครราชสีมา	๑๓๓ ไร่	บ่อปรับเสถียร (Stabilization Pond)
๓. เทศบาลเมืองบัวใหญ่ อำเภอบัวใหญ่ จังหวัดนครราชสีมา	๖๑ ไร่	บ่อปรับเสถียร (Stabilization Pond)
๔. เทศบาลตำบลขามทะเลสอ อำเภอขามทะเลสอ จังหวัดนครราชสีมา	๖.๕๖ ไร่	บ่อปรับเสถียร (Stabilization Pond) และบึงประดิษฐ์
๕. เทศบาลตำบลตลาดแค อำเภอโนนสูง จังหวัดนครราชสีมา	-	บ่อปรับเสถียร (Stabilization Pond)
๖. เทศบาลตำบลกุดจิก อำเภอสูงเนิน จังหวัดนครราชสีมา	๓ ไร่	บ่อปรับเสถียร (Stabilization Pond)

๘.๑.๖ น้ำบาดาล

ปริมาณน้ำบาดาลที่กักเก็บของพื้นที่จังหวัดนครราชสีมา มีประมาณ ๔๔,๓๐๐ ล้านลูกบาศก์เมตร ปริมาณที่สามารถนำมาใช้ได้ประมาณ ๑,๔๘๐ ล้านลูกบาศก์เมตรต่อปี โดยมีปริมาณน้ำที่เพิ่มเติมในแต่ละปีประมาณ ๒,๑๖๐ ล้านลูกบาศก์เมตร การพัฒนาน้ำบาดาลขึ้นมาใช้ไม่ควรพัฒนาจนใกล้เคียงกับศักยภาพ เนื่องจากหลายพื้นที่มีความเสี่ยงในเชิงคุณภาพโดยเฉพาะเรื่องความเค็มและอาจทำให้เกิดการแพร่กระจายของความเค็มด้วย



ภาพถ่ายดาวเทียมแสดงพื้นที่ป่าไม้ท้องที่จังหวัดนครราชสีมา

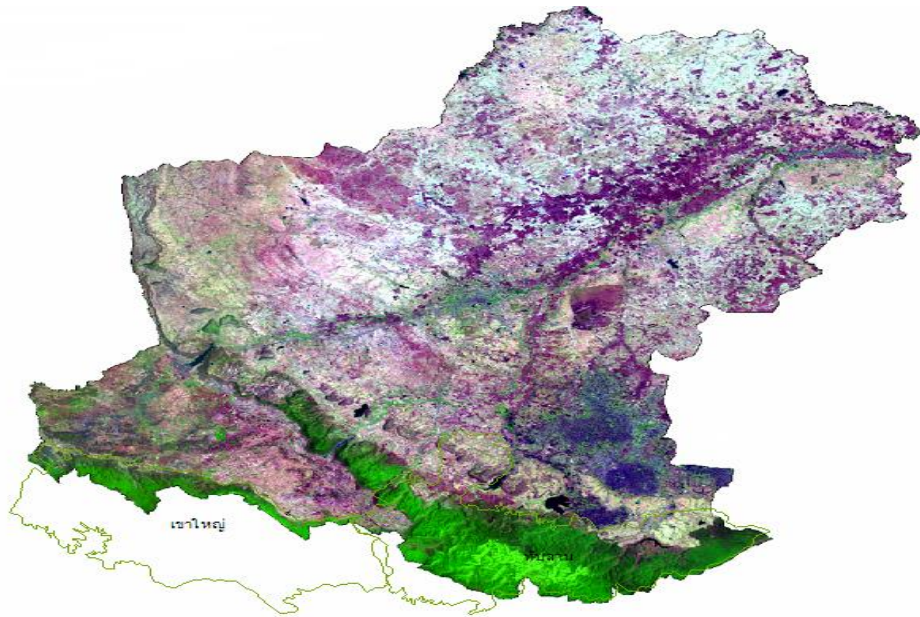

ประเภทพื้นที่ป่าไม้ของจังหวัดนครราชสีมาที่ประกาศสงวนหวงห้าม

ลำดับ	ประเภทพื้นที่ป่าไม้	จำนวน	เนื้อที่ (ไร่)	หมายเหตุ
๑	ป่าสงวนแห่งชาติ	๒๙ ป่า	๔,๘๗๗,๘๖๙.๕๐	<p>๑. เนื้อที่ที่กำหนดตามกฎหมายกระทรวง</p> <p>๒. จากการคำนวณตามแผนที่จำแนกเขตการใช้ประโยชน์ทรัพยากรที่ดินและป่าไม้ (Zonning) มีเนื้อที่ ๔,๙๔๘,๔๑๖.๒๕ ไร่ ประกอบด้วย</p> <ul style="list-style-type: none"> <li>- ส่วนที่ประกาศเป็นเขตอุทยานแห่งชาติทับลาน เนื้อที่ ๘๒๙,๙๗๔ ไร่</li> <li>- ส่วนที่สงวนพื้นที่ ให้ ส.ป.ก. (Zone A และ E) เนื้อที่ ๓,๓๒๖,๙๔๘.๕ ไร่</li> </ul> <p>กันพื้นที่ที่ไม่เหมาะสมต่อการเกษตรกรรม คีนากรรมป่าไม้แล้ว เนื้อที่ ๑๘๕,๙๕๙.๗ ไร่ คงเหลือพื้นที่ ส.ป.ก. ดำเนินการเนื้อที่ ๓,๑๔๐,๙๘๘.๘ ไร่</p> <ul style="list-style-type: none"> <li>- คงเหลือพื้นที่ป่าสงวนแห่งชาติ (Zone C และพื้นที่สงวนจาก ส.ป.ก.) เนื้อที่ ๙๗๗,๔๕๓.๔๕ ไร่</li> </ul>

ลำดับ	ประเภทพื้นที่ป่าไม้	จำนวน	เนื้อที่ (ไร่)	หมายเหตุ
๒	อุทยานแห่งชาติ	๓ แห่ง	๑,๔๑๒,๗๗๖.๐๐	- อุทยานแห่งชาติเขาใหญ่เนื้อที่ ๒๒๗,๕๕๐ ไร่ - อุทยานแห่งชาติทับลานเนื้อที่ ๑,๑๘๔,๘๗๕ ไร่ (ทับซ้อนพื้นที่ป่าสงวนแห่งชาติ เนื้อที่ ๘๒๙,๙๗๔ ไร่) - อุทยานแห่งชาติน้ำตกเจ็ดสาวน้อยเนื้อที่ ๓๕๑ ไร่ (เฉพาะในท้องที่จังหวัดนครราชสีมา)
๓	เขตห้ามล่าสัตว์ป่า	๒ แห่ง	๑๕๐,๒๐๐.๐๐	- เขตห้ามล่าสัตว์ป่าเขาแผงม้าเนื้อที่ ๕,๐๐๐ ไร่ (ทับซ้อนป่าสงวนแห่งชาติ ป่าเขาภูหลวง) - เขตห้ามล่าสัตว์ป่าเขาภูหลวง เนื้อที่ ๑๔๕,๒๐๐ ไร่ (ทับซ้อนป่าสงวนแห่งชาติ ป่าเขาภูหลวง)
๔	ป่าไม้ถาวรของชาติ ตามมติคณะรัฐมนตรี	๑๑ แห่ง	๑๐๖,๖๙๑.๐๐	
๕	ป่าอนุรักษ์เพิ่มเติม	๖ แห่ง	๑๓,๔๔๘.๐๐	
๖	ป่าชุมชน	๒๕๗ แห่ง	๑๒๘,๑๒๘.๔๗	๕๑๓ หมู่บ้าน ในท้องที่ ๑๑๐ ตำบล ๒๔ อำเภอ

ที่มา : สำนักงานทรัพยากรธรรมชาติและสิ่งแวดล้อมจังหวัดนครราชสีมา พ.ศ. ๒๕๖๓

สำนักบริหารพื้นที่อนุรักษ์ ๗ (นครราชสีมา) พ.ศ. ๒๕๖๓

สำนักจัดการทรัพยากรป่าไม้ที่ ๘ (นครราชสีมา) พ.ศ.๒๕๖๓

สถิติพื้นที่ป่าไม้ของจังหวัดนครราชสีมาจากผลการแปลภาพถ่ายดาวเทียม ปี ๒๕๕๖-๒๕๖๓

ปี พ.ศ.	พื้นที่ป่า (ตร.กม.)	พื้นที่ (ไร่)	% ของพื้นที่จังหวัด
๒๕๕๑	๓,๑๓๒.๕๕	๑,๙๕๗,๘๔๓.๗๕	๑๕.๒๙
๒๕๕๒	๓,๑๒๗.๕๔	๑,๙๕๔,๗๑๒.๕๐	๑๕.๒๖
๒๕๕๖	๓,๐๗๐.๖๑	๑,๙๑๙,๑๒๘.๕๐	๑๔.๘๑
๒๕๕๗	๓,๐๘๕.๓๖	๑,๙๒๐,๕๒๕.๔๐	๑๔.๘๒
๒๕๕๘	๓,๐๘๗.๑๘	๑,๙๒๙,๔๙๑.๘๘	๑๔.๘๙
๒๕๕๙	๓,๑๐๒.๒๘	๑,๙๓๘,๙๒๗.๗๘	๑๔.๙๖
๒๕๖๐	๓,๑๓๓.๖๑	๑,๙๕๘,๕๐๔.๖๑	๑๕.๑๑
๒๕๖๑	๓,๑๘๑.๗๖	๑,๙๘๘,๖๐๐.๙๕	๑๕.๓๔
๒๕๖๒	๓,๑๙๒.๕๒	๑,๙๙๕,๓๒๗.๔๔	๑๕.๔๐
๒๕๖๓	๓,๑๙๒.๕๒	๑,๙๙๕,๓๒๗.๔๔	๑๕.๔๐

ที่มา : (ข้อมูลปี ๒๕๕๑) สำนักแผนงานและสารสนเทศ , กรมป่าไม้ (๒๕๕๑). ข้อมูลสถิติกรมป่าไม้ ปี ๒๕๕๑.

(ข้อมูลปี ๒๕๕๒) สำนักแผนงานและสารสนเทศ , กรมอุทยานแห่งชาติ สัตว์ป่า และพันธุ์พืช (๒๕๕๒).

(ข้อมูลปี ๒๕๖๑) สำนักจัดการที่ดิน กรมป่าไม้ , (ข้อมูลปี ๒๕๖๓)

### ๘.๓ ภูเขา

๑. เทือกเขาสันกำแพง : อยู่ต่อเนื่องจากเทือกเขาตองพญาเย็น ทอดเป็นแนวยาวตั้งแต่ทางตะวันตกเฉียงใต้ของจังหวัดนครราชสีมา และทางเหนือของจังหวัดนครนายก ผ่านจังหวัดปราจีนบุรีและสระแก้ว มีความยาวทั้งสิ้น ๑๘๕ กิโลเมตร

๒. เทือกเขาตองพญาเย็น : ทอดตัวต่อเนื่องจากเทือกเขาเพชรบูรณ์ เป็นแนวกั้นเขตระหว่างภาคกลางและภาคตะวันออกเฉียงเหนือ เริ่มจากจังหวัดลพบุรี ผ่านบางส่วนของนครราชสีมาจนถึงนครนายก รวมความยาวประมาณ ๑๒๙ กิโลเมตรนอกจากนี้ยังมีบางส่วนของเทือกเขาเพชรบูรณ์ที่ยอดยาวลงมาจากภาคเหนือซึ่งใช้เป็นแนวเขตระหว่างภาคเหนือและภาคกลางของไทยด้วย

จังหวัดนครราชสีมาเป็นจังหวัดที่ตั้งอยู่ในภาคตะวันออกเฉียงเหนือ อยู่บนที่ราบสูงโคราช ห่างจากกรุงเทพฯ ๒๕๙ กิโลเมตร มีพื้นที่ทั้งหมด ๒๐,๔๙๓.๙๖๔ ตารางกิโลเมตร (๑๒,๘๐๘,๗๒๘ ไร่) เป็นพื้นที่ป่าไม้ ๒,๒๙๗,๗๓๕ ไร่ โดยส่วนใหญ่เป็นพื้นที่อุทยานแห่งชาติ คืออุทยานแห่งชาติเขาใหญ่และอุทยานแห่งชาติทับลาน ร้อยละ ๖๑.๔ และเป็นแหล่งน้ำ ๒๘๐,๓๑๓ ไร่ ทิศเหนือติดต่อกับจังหวัดชัยภูมิ และขอนแก่น ทิศใต้ติดต่อกับจังหวัดปราจีนบุรี นครนายก และสระแก้ว ทิศตะวันออกติดต่อกับจังหวัดบุรีรัมย์ และทิศตะวันตกติดต่อกับจังหวัดสระบุรี ชัยภูมิ และลพบุรี

พื้นที่ส่วนใหญ่เป็นที่ราบสูงจากระดับน้ำทะเลปานกลางระหว่าง ๑๕๐-๓๐๐ เมตร มีเทือกเขาสันกำแพง และเทือกเขาพนมดงรัก เป็นแนวยาวทางด้านทิศใต้และทิศตะวันตก ส่วนบริเวณตอนล่างค่อนข้างต่ำทางเหนือและตะวันออกเป็นที่ราบลุ่ม โดยมีลำตะคองและลำน้ำสาขาอื่น ๆ ไหลหล่อเลี้ยงบริเวณด้านเหนือของเมือง และเป็นสาขาหนึ่งของแม่น้ำสำคัญ คือแม่น้ำมูล ซึ่งเป็นแม่น้ำสายหลักของภาคตะวันออกเฉียงเหนือ

บริเวณเทือกเขาและที่สูงทางตอนใต้ของจังหวัดมีความสูงจากระดับน้ำทะเล มากกว่า ๒๕๐ เมตร อยู่ในบริเวณอำเภอบางช่อง อำเภอบึงสามพัน อำเภอวังน้ำเขียว อำเภอครบุรีและอำเภอเสิงสาง เทือกเขานี้เป็นต้นกำเนิดของแม่น้ำลำธารหลายสายที่ไหลไปทางตะวันออกของภาค ได้แก่ แม่น้ำมูล ลำตะคอง ลำพระเพลิง และลำปลายมาศ พื้นที่ระหว่างเทือกเขาส่วนใหญ่มีลักษณะเป็นลูกคลื่นลอนตื้นและ ลูกคลื่นลอนตื้น ตอนล่างของหุบเขามีความลาดชันค่อนข้างมาก ทำให้มีการชะล้างพังทลายของหน้าดินในบริเวณนี้ค่อนข้างสูง

### ๘.๔ ทรัพยากรธรรมชาติที่สำคัญขององค์กรปกครองส่วนท้องถิ่น

ทรัพยากรป่าไม้ ป่าไม้ที่สำคัญในจังหวัดนครราชสีมา ได้แก่ ป่าดงดิบ ป่าดิบแล้ง ป่าเบญจพรรณ และป่าเต็งรัง พรรณไม้ที่สำคัญที่ขึ้นอยู่ ได้แก่ ประดู่ แดง มะค่าโมง ยาง เต็ง รัง เหียง พลวง เป็นต้น นที่เขตป่าอนุรักษ์ ซึ่งยังคงความอุดมสมบูรณ์ด้วยทรัพยากรป่าไม้และสัตว์ป่า ส่วนใหญ่อยู่ด้านทิศใต้ของจังหวัด ได้แก่ อุทยานแห่งชาติเขาใหญ่ อุทยานแห่งชาติทับลาน อุทยานแห่งชาติน้ำตกเจ็ดสาวน้อย เขตห้ามล่าสัตว์ป่าเขาแผงม้าและเขตห้ามล่าสัตว์ป่าเขาภูหลวงปัจจุบันสถานการณ์การลักลอบตัดไม้ทำลายป่าในพื้นที่จังหวัดนครราชสีมาทวีความรุนแรงมากขึ้น จังหวัดนครราชสีมาได้ถูกจัดอันดับเป็นจังหวัดที่มีความวิกฤตรุนแรงด้านบุกรุกทำลายทรัพยากรป่าไม้เป็น ๑ ใน ๓ จังหวัดของภาคตะวันออกเฉียงเหนือ และเป็น ๑ ใน จังหวัดของประเทศ โดยเฉพาะปัญหาการลักลอบตัดไม้พะยุง ซึ่งเป็นชนิดไม้ที่ตลาดต่างประเทศมีความต้องการสูงและมีราคาแพง พบมากในบริเวณเขตอุทยานแห่งชาติทับลาน ท้องที่อำเภอครบุรีและอำเภอเสิงสาง นอกจากนี้ยังมีปัญหาการบุกรุกพื้นที่ป่า เพื่อเป็นที่ทำกินและใช้ประโยชน์อื่นๆ อีกด้วย

ทรัพยากรน้ำ

แหล่งน้ำธรรมชาติที่สำคัญ ๙ กลุ่มน้ำ ได้แก่ กลุ่มน้ำมูลตอนบน กลุ่มน้ำลำพระเพลิง กลุ่มน้ำลำมูลตอนล่าง กลุ่มน้ำลำปลายมาศ กลุ่มน้ำลำตะคอง กลุ่มน้ำลำเชียงไกร กลุ่มน้ำลำสะเทต กลุ่มน้ำลำชี และกลุ่มน้ำลำจักราช รวมพื้นที่กลุ่มน้ำ ๒๐,๙๐๕ ตารางกิโลเมตร ปริมาณน้ำฝนเฉลี่ย ๑,๐๗๘.๖ มิลลิเมตร/ปี ปริมาณน้ำท่าเฉลี่ย ๓,๕๑๕ ล้าน ลูกบาศก์เมตร ปิมีพื้นที่ชลประทาน ๗๐๒,๔๕๘ ไร่ คิดเป็นร้อยละ ๘.๕๗ ของ



พื้นที่จังหวัดทั้งหมดปริมาณฝนและปริมาณน้ำท่า ปริมาณฝนค่าเฉลี่ยรายปีเท่ากับ ๑,๐๓๕ มิลลิเมตร โดยค่า ปริมาณฝนรายปีเฉลี่ยที่เกิดขึ้นในช่วงฤดูฝน ๘๗๓ มิลลิเมตร หรือคิดเป็นร้อยละ ๘๔ ของทั้งหมดและมีค่า ปริมาณฝนรายปีเฉลี่ยที่เกิดขึ้นในช่วง ฤดูแล้ง ๑๖๓ มิลลิเมตร หรือคิดเป็นร้อยละ ๑๖ ของทั้งหมด

น้ำบาดาล ปริมาณน้ำบาดาลที่กักเก็บของพื้นที่จังหวัดนครราชสีมา มีประมาณ ๔๔,๓๐๐ ล้าน ลูกบาศก์เมตร ปริมาณที่สามารถนำมาใช้ได้ประมาณ ๑,๔๘๐ ล้าน ลูกบาศก์เมตรต่อปี โดยมีปริมาณน้ำที่ เพิ่มเติมในแต่ละปี ประมาณ ๒,๑๖๐ ล้านลูกบาศก์เมตร การพัฒนาน้ำบาดาลขึ้นมาใช้ไม่ควรพัฒนาจนใกล้เคียง กับศักยภาพเนื่องจากหลายพื้นที่ที่มีความเสี่ยงในเชิงคุณภาพโดยเฉพาะเรื่องความเค็มและอาจทำให้เกิดการ แพร่กระจายของความเค็มด้วย

#### ๘.๕ การวิเคราะห์ผังเมืองรวมหรือผังเมืองเฉพาะเพื่อกำหนดแนวทางการพัฒนาทางกายภาพในมิติพื้นที่

- ❖ ปัญหาของพื้นที่ หมายถึง สภาพที่ไม่พึงประสงค์
- ❖ ศักยภาพของพื้นที่ หมายถึง สภาพพื้นที่เป็นจุดเด่นและเป็นประโยชน์ในการพัฒนาเมือง เป็นการ วิเคราะห์สภาพปัจจุบันของเมืองในด้านการใช้ประโยชน์ที่ดิน ระบบการคมนาคมขนส่ง สาธารณูปโภคสาธารณูปการและบริการสาธารณะ
- ❖ ข้อจำกัดเชิงพื้นที่ เป็นการศึกษาสภาพพื้นที่ที่ไม่เหมาะสมและยังไม่ควรพัฒนา เนื่องจากจะ ลื่นเปลืองการลงทุนในการพัฒนามาก รวมทั้งเป็นบริเวณที่จะต้องมีการควบคุมการพัฒนา
- ❖ ความเหมาะสมของพื้นที่ ความเหมาะสมของพื้นที่เป็นผลจากลักษณะเฉพาะทางกายภาพของ พื้นที่ เช่น ความเหมาะสมในด้านทำเลที่ตั้ง ลักษณะดินเหมาะสมกับการทำกิจกรรมใดกิจกรรม หนึ่ง ลักษณะธรณีสัณฐานและลักษณะภูมิอากาศ เป็นต้น ถ้าใช้ประโยชน์ไม่ตรงกับ ความเหมาะสมของลักษณะกายภาพนั้น ๆ ก็จะทำให้เกิดผลกระทบตามมา

#### การวิเคราะห์ข้อกำหนดการใช้ประโยชน์ที่ดินผังเมืองรวมจังหวัดนครราชสีมา

##### พื้นที่ที่ได้จากการวิเคราะห์

๑. ที่ดินประเภทชุมชน (สีชมพู) : เขตชุมชนหรือเขตพัฒนา ครอบคลุมพื้นที่ชุมชนเมืองในอนาคต เพื่อกำหนดมาตรการที่ส่งเสริมให้ได้รับการพัฒนาอย่างมีประสิทธิภาพ ให้ใช้ประโยชน์ที่ดินเพื่อการอยู่อาศัย พาณิชยกรรม เกษตรกรรม สถาบันการศึกษา สถาบันศาสนา สถาบันราชการ การสาธารณูปโภค และการสาธารณูปการ

##### การใช้ประโยชน์ที่ดินประเภทชุมชนจังหวัดนครราชสีมา ประกอบด้วย

- พื้นที่ประกาศกฎกระทรวงผังเมืองรวม ใช้บังคับในปัจจุบัน ผังเมืองรวมเมืองนครราชสีมา ปรับปรุงครั้งที่ ๓ เมื่อปี ๒๕๕๒ อยู่ในขั้นตอนที่ ๘ การออกข้อบัญญัติท้องถิ่น และประกาศในราชกิจจานุเบกษา (เตรียมออกเป็นข้อบัญญัติท้องถิ่น/๓๐ อปท.) หรือเป็นไปตามที่คณะกรรมการผังเมืองกำหนด ผัง เมืองรวมเมืองบัวใหญ่ ประกาศราชกิจจานุเบกษา เล่ม ๑๓๓ ตอนที่ ๓๑ ก (พ.ศ. ๒๕๕๙) ผังเมืองรวมเมือง โนนสูง (ปรับปรุงครั้งที่ ๒) ผังเมืองรวมเมืองเมืองปัก ประกาศราชกิจจานุเบกษา เล่ม ๑๓๖ ตอนที่ ๑๒๑ ก (พ.ศ. ๒๕๖๒)

- พื้นที่ที่กำลังดำเนินการวางและจัดทำผังเมืองรวม ได้แก่ ผังเมืองรวมชุมชนสีควิว ผังเมืองรวม เมืองปากช่อง ผังเมืองรวมชุมชนด่านเกวียน ผังเมืองรวมชุมชนพิมาย ผังเมืองรวมชุมชนโชคชัย ผังเมืองรวม ชุมชนด่านขุนทด ผังเมืองรวมชุมชนประทาย ผังเมืองรวมชุมชนสูงเนิน ผังเมืองรวมชุมชนโนนไทย ผังเมือง รวมชุมชนขามสะแกแสง ผังเมืองรวมชุมชนนครบุรี ผังเมืองรวมชุมชนบัวลาย



- พื้นที่เทศบาลที่มีความเจริญซึ่งเป็นพื้นที่รองรับการพัฒนาเป็นชุมชนเมืองในอนาคต ได้แก่ เทศบาลนครและเทศบาลตำบล

**๒. ที่ดินประเภทอุตสาหกรรมและคลังสินค้า (สีม่วง)** ให้ใช้ประโยชน์ที่ดินเพื่ออุตสาหกรรมหรือเกี่ยวข้องกับอุตสาหกรรม คลังสินค้า สถาบันราชการ การสาธารณูปโภคและสาธารณูปการ

**การใช้ประโยชน์ที่ดินประเภทอุตสาหกรรมและคลังสินค้า** เป็นพื้นที่ที่มีศักยภาพในด้านอุตสาหกรรมและคลังสินค้า ซึ่งมีความเหมาะสมด้านทำเลที่ตั้ง การเข้าถึง มีความพร้อมด้านสาธารณูปโภคและสาธารณูปการ

**๓. ที่ดินประเภทชนบทและเกษตรกรรม (สีเขียว)** : เขตส่งเสริมการเกษตรทั่วไป เป็นพื้นที่ชนบทชนบทและเกษตรกรรมที่ควรได้รับการดูแลรักษา สมรรถนะของดินโดยทั่วไป ให้ผลผลิตปานกลางและให้ผลผลิตต่ำในเขตพื้นที่ไม่มีโครงการชลประทานขนาดใหญ่

**การใช้ประโยชน์ที่ดินประเภทชนบทและเกษตรกรรม** เป็นพื้นที่ส่วนที่กั้นออกจากพื้นที่เขตชุมชนสภาพพื้นที่ส่วนใหญ่จึงมีสภาพเป็นเขตชนบทมีการตั้งถิ่นฐานประชากรเบาบางจะมีลักษณะและรูปแบบการตั้งถิ่นฐานในแต่ละส่วนของพื้นที่ชนบทแตกต่างกัน ทั้งนี้ขึ้นอยู่กับปัจจัยทางกายภาพ ภูมิประเทศ และปัจจัยทางสังคม และวัฒนธรรม พื้นที่ชนบทและเกษตรกรรมเป็นพื้นที่การเกษตรกรรมที่ควรได้รับการดูแลรักษาให้มีการเปลี่ยนแปลงอย่างมีทิศทาง เพื่อป้องกันมิให้เกิดปัญหาของเมืองแพร่กระจายเข้าสู่พื้นที่ชนบทและเกษตรกรรม

**๔. ที่ดินประเภทอนุรักษ์ชนบทและเกษตรกรรม (สีเขียวอมฟ้าและเส้นทแยงสีเขียว)** : เขตชุมชนหรือเขตพัฒนา ครอบคลุมพื้นที่ชุมชนเมืองในอนาคต เพื่อกำหนดมาตรการที่ส่งเสริมให้ได้รับการพัฒนาอย่างมีประสิทธิภาพ

**การใช้ประโยชน์ที่ดินประเภทอนุรักษ์ชนบทและเกษตรกรรม** หมายถึง พื้นที่ที่มีคุณภาพสูงหรือเป็นที่เฉพาะสำหรับเกษตรกรรม พื้นที่ที่มีการพัฒนาระบบชลประทานไว้ดีแล้ว การควบคุมการใช้ประโยชน์ที่ดินบริเวณนี้ จึงมีข้อกำหนดที่เข้มงวดและเคร่งครัดในการอนุญาตให้มีการใช้ประโยชน์ในกิจกรรมอื่น ๆ ที่นอกเหนือจากการเกษตรและการอยู่อาศัยแบบชนบทมากกว่าที่ดินประเภทชนบทและเกษตรกรรมทั่วไป

**๕. ที่ดินประเภทโล่งเพื่อนันทนาการและการรักษาคุณภาพสิ่งแวดล้อม (สีเขียวอ่อน)** : เฉพาะที่ดินซึ่งเป็นของรัฐ ให้ใช้ประโยชน์ที่ดินเพื่อนันทนาการหรือเกี่ยวข้องกับนันทนาการ การรักษาคุณภาพสิ่งแวดล้อมหรือสาธารณประโยชน์เท่านั้น

**การกำหนดในบริเวณที่ดินของรัฐ** จะเป็นการกำหนดที่ดินตามที่ดินที่อยู่ในครอบครองของรัฐเท่านั้น จะไม่สามารถกำหนดที่ดินที่เป็นของเอกชนได้

**๖. ที่ดินประเภทอนุรักษ์ป่าไม้ (สีเขียวอ่อนและเส้นทแยงสีขาว)** : เขตอนุรักษ์สภาพแวดล้อมธรรมชาติ ครอบคลุมพื้นที่ป่าไม้ แหล่งน้ำลำธารและพื้นที่ที่มีสภาพแวดล้อมทางธรรมชาติสวยงามที่สมควรได้รับการฟื้นฟูและอนุรักษ์

**การกำหนดในบริเวณที่ดินของรัฐ** ที่ประกาศเป็นเขตป่า เขตป่าสงวน เขตอุทยานแห่งชาติ เขตวนอุทยาน เขตอนุรักษ์และเขตห้ามล่าพันธุ์สัตว์ป่า การใช้ประโยชน์ที่ดินในพื้นที่หรือการพัฒนาต้องดำเนินการภายใต้ พ.ร.บ. ที่เกี่ยวข้องโดยเคร่งครัดเท่านั้น

**๗. ที่ดินประเภทสถาบันการศึกษา : (สีเขียวมะกอก)** ให้ใช้ประโยชน์ที่ดินเพื่อการศึกษาหรือเกี่ยวข้องกับการศึกษา สถาบันราชการ หรือสาธารณประโยชน์เท่านั้น

**การกำหนดในบริเวณที่ตั้ง** กำหนดเฉพาะที่ดินที่เป็นที่ตั้งของสถาบันการศึกษาเดิม และที่เป็นสถาบันการศึกษาขนาดใหญ่เท่านั้น

๘. ที่ดินประเภทที่โล่งเพื่อการรักษาคุณภาพสิ่งแวดล้อม (สีฟ้า) ให้ใช้ประโยชน์ที่ดินเพื่อการรักษาคุณภาพสิ่งแวดล้อมหรือเกี่ยวข้องกับการรักษาคุณภาพสิ่งแวดล้อม การประมง หรือสาธารณประโยชน์เท่านั้น

**การกำหนดในบริเวณที่ตั้ง** กำหนดเฉพาะบริเวณที่ดินของรัฐ และเป็นพื้นที่แหล่งน้ำขนาดใหญ่เท่านั้น

**การใช้ผังเมืองรวมในการกำหนดแนวทางการพัฒนาขององค์การบริหารส่วนจังหวัดนครราชสีมา**

องค์การบริหารส่วนจังหวัดนครราชสีมา ได้คำนึงถึงความสำคัญของการใช้ผังเมืองรวมในการกำหนดแนวทางการพัฒนา โดยเฉพาะการพัฒนาด้านโครงสร้างพื้นฐานให้ได้มาตรฐานและจัดสิ่งอำนวยความสะดวกสาธารณะให้กับประชาชนอย่างเพียงพอและกำหนดแนวทางการวางผังเมือง การใช้ที่ดินอย่างมีประสิทธิภาพ โดยได้ดำเนินการดังนี้

๑. ก่อสร้าง/ปรับปรุงเส้นทางคมนาคมอย่างทั่วถึง โดยเน้นเส้นทางสู่แหล่งท่องเที่ยวและพื้นที่การเกษตรและเข้าสู่ท้องถิ่นที่ยังขาดแคลน
๒. พัฒนาแหล่งน้ำเพื่อทำการเกษตรและการบริโภคให้แก่พื้นที่ประสบภัยแล้ง
๓. สนับสนุนการจัดตั้งระบบขนส่งมวลชนขนาดใหญ่เพื่อแก้ไขปัญหาการจราจรและประหยัดพลังงาน
๔. สนับสนุนองค์กรปกครองส่วนท้องถิ่นต่าง ๆ ในด้านการพัฒนาโครงสร้างพื้นฐาน ให้สามารถตอบสนองประโยชน์สุขของประชาชนได้อย่างมีประสิทธิภาพ

๕. กำหนดแนวทางการวางผังเมือง การใช้ประโยชน์ที่ดินอย่างมีประสิทธิภาพ เพื่อชี้นำการพัฒนาเมืองโดยการจัดระเบียบการใช้ประโยชน์ที่ดินให้เหมาะสมในแต่ละประเภท

การวางผังเมืองภายใต้อำนาจหน้าที่ขององค์การบริหารส่วนจังหวัดนครราชสีมา จึงเป็นภารกิจหน้าที่ที่เกี่ยวข้องกับการปฏิบัติงานที่ผสมผสานกับงานวิชาการที่มีส่วนช่วยสนับสนุนให้มีการพัฒนาพื้นที่ ในด้านการพัฒนาระบบโครงสร้างพื้นฐาน สาธารณูปโภค สาธารณูปการ ดูแล ปรับปรุง บำรุงรักษา ซ่อมแซม และพัฒนาระบบ เพื่อตอบสนองความต้องการของประชาชนในพื้นที่อย่างทั่วถึง ประสานความร่วมมือกับองค์กรปกครองส่วนท้องถิ่นในพื้นที่และหน่วยงานอื่นที่เกี่ยวข้อง ซึ่งเป็นภารกิจหลักที่มีส่วนช่วยเหลือประชาชนให้มีคุณภาพชีวิตและความเป็นอยู่ที่ดียิ่งขึ้น

**การวางผังเมือง** เป็นภารกิจด้านโครงสร้างพื้นฐานที่มีผลต่อความเป็นอยู่ของประชาชน ภารกิจดังกล่าวได้นำไปสู่แผนปฏิบัติการกำหนดขั้นตอนการกระจายอำนาจให้แก่องค์กรปกครองส่วนท้องถิ่น โดยกำหนดให้กรมโยธาธิการและผังเมือง ถ่ายโอนภารกิจให้แก่องค์กรปกครองส่วนท้องถิ่นดำเนินการ ดังนี้

๑. ผังเมืองที่มีขอบเขตผังในเขตเทศบาล เมืองพัทยา องค์การบริหารส่วนตำบลและกรุงเทพมหานคร ให้เทศบาลเมืองพัทยา องค์การบริหารส่วนตำบล และกรุงเทพมหานครนั้นดำเนินการ
๒. ผังเมืองที่มีขอบเขตผังครอบคลุมองค์กรปกครองส่วนท้องถิ่นในเขตจังหวัด (เทศบาลเมืองพัทยา และองค์การบริหารส่วนตำบล) มากกว่า ๑ แห่ง ให้องค์กรปกครองส่วนท้องถิ่น ในเขตผังดำเนินการร่วมกันหรือมอบหมายให้องค์กรปกครองส่วนท้องถิ่นใดท้องถิ่นหนึ่งเป็นผู้ดำเนินการ
๓. ผังเมืองรวมจังหวัด ให้ถ่ายโอนให้องค์การบริหารส่วนจังหวัด
๔. ผังเมืองที่มีขอบเขตผังครอบคลุมตั้งแต่สองจังหวัดขึ้นไป ให้กรมโยธาธิการและผังเมืองเป็นผู้ดำเนินการ รวมทั้งให้ความช่วยเหลือ สนับสนุนด้านวิชาการ การกำกับ ติดตาม ตรวจสอบและประเมินผังเมืองที่องค์กรปกครองส่วนท้องถิ่นดำเนินการ

๕. ให้กรมโยธาธิการและผังเมือง จัดทำแผนการจัดทำผังเมืองขององค์กรปกครองส่วนท้องถิ่น ตามความเหมาะสมและจำเป็น และให้ดำเนินการปรับปรุงให้ผู้แทนองค์กรปกครองส่วนท้องถิ่นร่วมเป็นคณะกรรมการในคณะกรรมการผังเมืองด้วย

๖. พระราชบัญญัติการผังเมือง พ.ศ. ๒๕๖๒ ได้ให้บทบาทขององค์กรปกครองส่วนท้องถิ่นในการวางและจัดทำผัง หรือเข้ามามีบทบาทในทุกด้านของการผังเมือง นอกจากนี้การผังเมืองยังเป็นมาตรการหนึ่งที่ใช้เป็นแนวทางในการพัฒนาเมืองและบริเวณที่เกี่ยวข้องหรือพื้นที่ที่เป็นชนบทและเกษตรกรรมในด้านการใช้ประโยชน์ในทรัพย์สินด้านการคมนาคมและขนส่ง การสาธารณสุขปโภค สาธารณูปการ การบริการสาธารณะ และสิ่งแวดล้อมต่าง ๆ เพื่อสร้างหรือพัฒนาเมืองให้มีหรือทำให้ดีขึ้นซึ่งสุลักษณะ ความสะดวกสบาย ความเป็นระเบียบความปลอดภัยของประชาชนและสวัสดิภาพ ของสังคม เพื่อส่งเสริมเศรษฐกิจสังคมและสภาพแวดล้อม เพื่อดำรงรักษาหรือบูรณะสถานที่และวัตถุที่มีประโยชน์ในด้านศิลปกรรมสถาปัตยกรรม ประวัติศาสตร์หรือโบราณคดี เพื่อบำรุงรักษาทรัพยากรธรรมชาติ ภูมิประเทศที่งดงามหรือที่มีคุณค่าในทางธรรมชาติ อีกทั้งเป็นเครื่องมือสำหรับการบริหารพื้นที่ที่สำคัญ ซึ่งจะช่วยในการอนุรักษ์และพัฒนาปรับปรุงองค์ประกอบต่าง ๆ อย่างเป็นเอกภาพ มีความสอดคล้อง และลดความสับสน การสิ้นเปลืองงบประมาณ ตลอดจนสร้างความเข้าใจร่วมกันระหว่างหน่วยงานต่าง ๆ ที่เกี่ยวข้องในพื้นที่ และตามพระราชบัญญัติการผังเมือง พ.ศ. ๒๕๖๒ องค์การบริหารส่วนจังหวัดนครราชสีมาสามารถดำเนินการวางและจัดทำผังเมืองรวมได้ โดยออกข้อบัญญัติท้องถิ่น/ร่างประกาศกระทรวงมหาดไทยให้ใช้บังคับผังเมืองรวม ตามมาตรา ๓๓ แห่งพระราชบัญญัติการผังเมือง พ.ศ. ๒๕๖๒ โดยความเห็นชอบของเจ้าของพื้นที่ หรือองค์กรปกครองส่วนท้องถิ่น ตั้งแต่ ๒ แห่งขึ้นไป

**ผลการวิเคราะห์ผังเมืองรวมหรือผังเมืองเฉพาะ เพื่อกำหนดแนวทางการพัฒนาการวางผังกายภาพของพื้นที่**

๑. ทำให้เมืองหรือชุมชนมีความสวยงาม เจริญเติบโต อย่างมีระเบียบแบบแผนและถูกสุลักษณะโดยการวางผังการใช้ประโยชน์ที่ดินในอนาคตออกเป็นย่านต่าง ๆ อย่างเหมาะสมสัมพันธ์กัน เช่น ย่านพักอาศัย ย่านพาณิชยกรรม ย่านอุตสาหกรรม ย่านที่โล่งเพื่อนันทนาการและรักษาสภาพแวดล้อม เป็นต้น

๒. เพื่อวางแนวทางการพัฒนาเมืองหรือชุมชนให้มีระเบียบ โดยวางผังคมนาคมและขนส่งให้มีสัมพันธ์กับการใช้ที่ดินในอนาคต

๓. ทำให้ประชาชนมีความปลอดภัยในการอยู่อาศัย โดยห้ามการใช้ประโยชน์ที่ดินบางประเภทในย่านที่พักอาศัยหรือย่านพาณิชยกรรม เช่น ห้ามคลังน้ำมันเชื้อเพลิง คลังวัตถุระเบิด อุตสาหกรรมที่มีมลพิษ

๔. ส่งเสริมเศรษฐกิจของเมืองหรือชุมชนโดยกำหนดให้มีย่านพาณิชยกรรม ย่านอุตสาหกรรม ซึ่งเป็นแหล่งธุรกิจและจ้างงานไว้ในที่เหมาะสม เพื่อผู้ใช้บริการและคนงานได้รับความสะดวกในการเดินทาง การขนส่งสินค้าและวัตถุดิบ

๕. ส่งเสริมสภาพสังคมของคนในเมืองหรือชุมชน โดยพิจารณาถึงที่ตั้งสถาบันการศึกษา โรงพยาบาล ศูนย์สาธารณสุข ฯลฯ ให้อยู่ในที่เหมาะสม สามารถให้บริการแก่ประชาชนได้อย่างมีประสิทธิภาพ

๖. ส่งเสริมสภาพแวดล้อมของเมืองหรือชุมชนให้มีที่โล่งกว้าง มีสวนสาธารณะ มีที่พักผ่อนหย่อนใจ

๗. ดำรงรักษาสถานที่ที่มีคุณค่าทางศิลปวัฒนธรรมประวัติศาสตร์และโบราณคดี โดยกำหนดเป็นบริเวณอนุรักษ์ เพื่อส่งเสริมเอกลักษณ์ศิลปวัฒนธรรมไทย

๘. บำรุงรักษาทรัพยากรธรรมชาติและภูมิประเทศที่งดงามทั้งในเขตเมืองและชนบท

## แนวคิด รูปแบบ และแนวทางการวางผังเมืองรวมจังหวัดนครราชสีมา

- กำหนดการใช้ประโยชน์ที่ดินเป็นย่าน (Zone) ที่ชัดเจน เช่น ย่านชุมชน ย่านอุตสาหกรรมและคลังสินค้า ย่านชนบทและเกษตรกรรม พื้นที่โล่งเพื่อนันทนาการและรักษาคุณภาพสิ่งแวดล้อม ย่านเศรษฐกิจ ย่านควบคุมและพัฒนาพื้นที่ก่อสร้างอาคารสูง พื้นที่อนุรักษ์ป่าไม้ เป็นต้น

- กำหนดความเข้มข้นของการพัฒนาโดยคำนึงถึงการอนุรักษ์ทรัพยากรธรรมชาติ รักษาพื้นที่ป่าสงวนต้นน้ำลำธาร พื้นที่ชุ่มน้ำ เพื่อรักษาคุณภาพของระบบนิเวศน์ เพื่ออนุรักษ์ชนบทและเกษตรกรรม

- ส่งเสริมและฟื้นฟูพื้นที่เกษตรกรรมที่มีอยู่เพื่อเป็นรากฐานการผลิตสินค้าเกษตรประเภทอาหารและพัฒนาการใช้ที่ดินให้เกิดประสิทธิภาพสูงสุดด้วยวิทยาการที่ทันสมัย

- เสริมสร้างและพัฒนาบทบาทชุมชนให้สามารถทำหน้าที่ตามบทบาทได้อย่างมีประสิทธิภาพ

- กำหนดระบบชุมชน เพื่อการพัฒนาเป็นกลุ่มชุมชนเพื่อประโยชน์ในการลงทุนสาธารณูปโภคสาธารณูปการ และอำนวยความสะดวกในการบริการสาธารณะ โดยให้มีพื้นที่สีเขียวภายในชุมชน มีการจัดให้มีแหล่งงานและที่อยู่อาศัยใกล้แหล่งงานและเพียงพอต่อความต้องการ

- วางแผนโครงข่ายการคมนาคมให้เชื่อมโยงกันและสะดวกต่อการเข้าถึงจังหวัด โดยเป็นศูนย์กลาง Logistic และกระจายสินค้าในภูมิภาคและประเทศเพื่อนบ้าน พัฒนาและปรับปรุงระบบคมนาคมขนส่งทางบก ให้มีประสิทธิภาพ สนับสนุนให้มีระบบขนส่งสาธารณะหรือระบบขนส่งมวลชนภายในจังหวัดพร้อมทั้งระบบเชื่อมโยงภายในชุมชนเมืองเก่าสี่เหลี่ยมคูเมือง จัดระบบที่จอดรถและจุดเปลี่ยนการเดินทางประเภทต่าง ๆ เพื่อความสะดวกรวดเร็วและเกิดประสิทธิภาพสูงสุดต่อระบบการคมนาคมขนส่งภายในจังหวัด อนุรักษ์ทรัพยากรธรรมชาติ รักษาพื้นที่ป่าสงวน ป่าต้นน้ำลำธาร เพื่อรักษาคุณภาพของระบบนิเวศ

### การวิเคราะห์แนวทางการพัฒนาท้องถิ่นโดยมาตรการผังเมือง

การผังเมืองเป็นมาตรการหนึ่งที่มีพัฒนาพื้นที่ โดยเน้นการพิจารณาถึงภาพรวมของพื้นที่ที่ต้องสอดคล้องกับแผนยุทธศาสตร์ของจังหวัดเป็นสำคัญ เพื่อให้การนำแผนงานและโครงการพัฒนาต่าง ๆ ตามยุทธศาสตร์ทุกหน่วยงานลงสู่พื้นที่อย่างมีความสมดุล สอดคล้อง และมีความสัมพันธ์กันระหว่างเมืองและชนบท ซึ่งจะเป็นการแก้ปัญหาพื้นที่เมืองและชนบทไปพร้อมกัน รวมถึงการพิจารณาบทบาทของเมืองแต่ละแห่ง ว่าควรมีบทบาทในระดับชุมชน อำเภอ จังหวัด ภูมิภาคหรือประเทศอย่างไร และบทบาทดังกล่าวจะมีอิทธิพลต่อการเจริญเติบโตของเมืองในด้านการพัฒนาเศรษฐกิจและสังคมเพียงใด ซึ่งการวางแนวทางการพัฒนาพื้นที่ โดยมาตรการผังเมืองนั้น มุ่งที่การกำหนดการใช้ประโยชน์ที่ดินด้วยการจำแนกการใช้ประโยชน์ที่ดินให้มีความชัดเจนขึ้น ทั้งนี้เพื่อลดความขัดแย้งของการใช้พื้นที่อยู่อาศัยกับพื้นที่ประกอบอาชีพต่าง ๆ ของประชาชนในเมือง และชนบท รวมถึงการเตรียมพื้นที่รองรับการขยายตัวของประชากรให้เพียงพอ ในอนาคต ซึ่งจะทำให้ประชาชนและผู้ประกอบการได้รับทราบแนวทางการพัฒนาของรัฐอย่างชัดเจน เกิดความมั่นใจและเชื่อมั่นในการดำเนินกิจกรรมต่าง ๆ ตามกรอบแห่งกฎหมายและแนวทางการพัฒนาในอนาคต ประกอบกับปัจจุบันได้มีการกระจายอำนาจการบริหารไปสู่องค์กรปกครองส่วนท้องถิ่น ซึ่งส่งเสริมให้ท้องถิ่นมีบทบาทและหน้าที่ในเขตรับผิดชอบของตนเอง ได้ใช้แนวทางการพัฒนาจังหวัดโดยมาตรการผังเมืองนี้ เพื่อเป็นกรอบในการพัฒนาพื้นที่ได้อย่างชัดเจนต่อไป

๘.๖ ชื่อสายทางที่ได้รับถ่ายโอนขององค์การบริหารส่วนจังหวัดนครราชสีมา

ที่	รหัสสายทาง	อำเภอ	ชื่อสายทาง	ระยะทางรวม (กม.)
๑	อบจ.นม.๐๑๒๐๑	เมือง	บ.บุ - บ.คลองตอง	๗.๒๙๑
๒	อบจ.นม.๐๑๓๐๒	เมือง	ทล.หมายเลข ๓๐๔ - บ.โนนไม้แดง	๓.๔๑๑
๓	อบจ.นม.๐๑๒๐๓	เมือง	บ.หนองตะคอง - บ.หนองม่วง	๑๐.๘๑๔
๔	อบจ.นม.๐๑๒๐๔	เมือง	บ.โคกไผ่น้อย - บ.นาทม	๕.๙๓๖
๕	อบจ.นม.๐๑๒๐๕	เมือง	บ.หนองพลวงใหญ่ - บ.หนองบัวศาลา	๗.๘๓๓
๖	อบจ.นม.๐๑๒๐๖	เมือง	บ.ใหม่ - บ.หนองเป็ดน้ำ	๓.๖๗๕
๗	อบจ.นม.๐๑๒๐๗	เมือง	บ.โพธิ์เตี้ย - พลกรัง	๓.๙๙๒
๘	อบจ.นม.๐๑๒๐๘	เมือง	บ.ตะคองเก่า - บ.หนองกระทุ่ม	๔.๑๓๙
๙	อบจ.นม.๐๑๒๐๙	เมือง	บ.พะเนา - บ.โตนด	๓.๗๘๔
๑๐	อบจ.นม.๐๑๒๑๐	เมือง	บ.นากลาง - บ.โป่งแมลงวัน	๕.๐๐๐
๑๑	อบจ.นม.๐๑๒๑๑	เมือง	บ.หนองไทร - บ.โกรกเดือนห้า	๔.๖๐๐
๑๒	อบจ.นม.๐๑๓๑๒	เมือง	บ.วัดเลียบ - บ.พุดซา	๖.๘๙๐
๑๓	อบจ.นม.๐๑๓๑๓	เมือง	บ.หนองออก - บ.หัวสระ	๓.๐๐๐
๑๔	อบจ.นม.๐๑๓๑๔	เมือง, ไซค์ชัย	บ.ซัดุ่น - บ.หนองสมอ	๔.๒๗๓
๑๕	อบจ.นม.๐๑๓๑๕	เมือง, ปักธงชัย	บ.โคกกรวด - บ.หนองนมนาง	๕.๓๓๙
๑๖	อบจ.นม.๐๑๓๑๖	เมือง	บ.ยองแยง - วัดพนมวัน	๔.๕๔๕
๑๗	อบจ.นม.๐๑๒๑๗	เมือง	บ.สะพานหิน - มหาวิทยาลัยสุรนารี	๑.๒๐๐
๑๘	อบจ.นม.๐๑๒๑๘	เมือง	สายแยก ทล.๒ - บ.ยองแยง	๕.๐๕๕
๑๙	อบจ.นม.๐๑๒๑๙	เมือง	บ.นาทม - บ.สัมปอ	๑.๐๐๐
๒๐	อบจ.นม.๐๑๒๒๐	เมือง	บ.ฝ้าย - บ.นาทม	๒.๑๒๕
๒๑	อบจ.นม.๐๑๒๒๑	เมือง	บ.โกรก - ถนนมิตรภาพ	๓.๓๐๐
๒๒	อบจ.นม.๐๑๒๒๒	เมือง	บ.เสาชิงษ์ - บ.นากลาง	๓.๓๐๐
๒๓	อบจ.นม.๐๒๑๐๑	ครบุรี	บ.มาบพิมาน - บ.ตลิ่งชัน	๔.๓๒๐
๒๔	อบจ.นม.๐๒๑๐๒	ครบุรี	บ.เทพนิมิตร - บ.ประดู่งาม	๒.๙๗๐
๒๕	อบจ.นม.๐๒๒๐๓	ครบุรี	บ.อรพิมพ์ - บ.พนาหนองหิน	๖.๖๗๕
๒๖	อบจ.นม.๐๒๒๐๔	ครบุรี	บ.สระวานพระยา - บ.หัวทำนบ	๗.๔๙๐
๒๗	อบจ.นม.๐๒๓๐๕	ครบุรี	บ.หนองสะแก - บ.หนองหินโคน	๘.๕๐๐
๒๘	อบจ.นม.๐๒๓๐๖	ครบุรี, เสิงสาง	บ.ซัประวัง - บ.บ่อลิง	๗.๘๐๘
๒๙	อบจ.นม.๐๒๓๐๗	ครบุรี	บ.แชะ - บ.โนนกลาง	๘.๒๖๓
๓๐	อบจ.นม.๐๓๒๐๑	เสิงสาง	บ.สระประทีป - บ.หนองกก	๗.๒๒๘
๓๑	อบจ.นม.๐๔๒๐๑	คง	บ.โนนปอแดง - บ.โนนเต็ง	๑๘.๗๐๐
๓๒	อบจ.นม.๐๔๓๐๒	คง	บ.คงถาวร - บ.คงสามัคคี	๖.๓๓๙
๓๓	อบจ.นม.๐๔๒๐๓	คง	บ.ตะโก - บ.โคกตะพาน	๒.๐๐๐
๓๔	อบจ.นม.๐๔๒๐๔	คง	บ.หนองบง - บ.สี่เหลี่ยม	๑.๖๗๐
๓๕	อบจ.นม.๐๔๓๐๕	คง	โครงการศึกษาทดลองแก้ปัญหาดินเค็ม	๖.๘๔๓
๓๖	อบจ.นม.๐๔๓๐๖	คง	บ.ตะโก - บ.ช่อระกา	๗.๐๐๐
๓๗	อบจ.นม.๐๔๓๐๗	คง	บ.ตาก็มี - บ.ดอนทะแยง	๔.๕๐๐
๓๘	อบจ.นม.๐๔๓๐๘	คง	บ.จิว - บ.โนนแดง	๓.๐๐๐
๓๙	อบจ.นม.๐๔๓๐๙	คง	เทศบาลเมืองคง - บ.ไร่	๘.๐๐๐
๔๐	อบจ.นม.๐๕๒๐๑	บ้านเหลื่อม	บ.เหลื่อม - บ.กุดเวียน	๗.๑๓๐

ที่	รหัสสายทาง	อำเภอ	ชื่อสายทาง	ระยะทางรวม (กม.)
๔๑	อบจ.นม.๐๕๓๐๒	บ้านเหลื่อม,บัวใหญ่	บ.หนองม่วงข้างพิมพ์ - บ.หนองพลวง	๓.๐๙๓
๔๒	อบจ.นม.๐๕๕๐๓	บ้านเหลื่อม	บ.วังแร่ - บ.ดอนเปล้า	๓.๗๕๐
๔๓	อบจ.นม.๐๖๒๐๑	จักราช	บ.หินโคน - บ.หนองขาม	๖.๔๙๐
๔๔	อบจ.นม.๐๖๒๐๒	จักราช	บ.หนองขาม - คลองเมือง	๒.๙๗๐
๔๕	อบจ.นม.๐๖๒๐๓	จักราช	บ.โคกหนองโสน ม.๒,๓	๗.๒๙๐
๔๖	อบจ.นม.๐๗๓๐๑	โชคชัย	บ.โคกวังวน - บ.ชีตุน	๓.๕๑๕
๔๗	อบจ.นม.๐๗๒๐๒	โชคชัย	บ.ด่านเกวียน - บ.กอก	๘.๓๕๒
๔๘	อบจ.นม.๐๗๒๐๓	โชคชัย	บ.หนองหญ้าปล้อง - บ.กุดจอกน้อย	๔.๐๐๐
๔๙	อบจ.นม.๐๗๓๐๕	โชคชัย	บ.ด่านเกวียน - บ.กุดจอกใหญ่	๑.๐๐๐
๕๐	อบจ.นม.๐๗๓๐๖	โชคชัย	แยกทางหลวง ๒๐๑๗ - บ.หนองทองคำ	๗.๓๐๐
๕๑	อบจ.นม.๐๗๒๐๗	โชคชัย	ทางหลวงหมายเลข ๒๒๔ - บ.คลองกลาง	๐.๕๐๐
๕๒	อบจ.นม.๐๗๒๐๘	โชคชัย	บ.ปอพราน - บ.หัวสะพาน	๓.๗๐๐
๕๓	อบจ.นม.๐๘๒๐๑	ด่านขุนทด	บ.แปรง - บ.หนองกรด	๑๒.๗๖๖
๕๔	อบจ.นม.๐๘๒๐๒	ด่านขุนทด	บ.โกรกกลี - บ.ค่ายทะยิง	๕.๕๐๐
๕๕	อบจ.นม.๐๘๓๐๓	ด่านขุนทด	บ.ละเลิงพิมาน - บ.กุดม่วง	๑๗.๐๐๐
๕๖	อบจ.นม.๐๘๓๐๔	ด่านขุนทด	บ.ด่านนอก - บ.วัง	๘.๙๔๐
๕๗	อบจ.นม.๐๘๓๐๕	ด่านขุนทด	บ.ห้วย - บ.หนองบัวละคร	๐.๗๔๗
๕๘	อบจ.นม.๐๘๓๐๖	ด่านขุนทด	บ.ตะเคียนใหญ่ - บ.ปราสาท	๑๕.๑๙๖
๕๙	อบจ.นม.๐๘๓๐๗	ด่านขุนทด	บ.ด่านขุนทด - บ.โนนเต็ง	๐.๖๐๐
๖๐	อบจ.นม.๐๘๓๐๘	ด่านขุนทด	ต่อเขต อบต.ตะเคียนควบคุม ทำชีเหล็ก	๕.๔๗๘
๖๑	อบจ.นม.๐๘๓๐๑	โนนไทย	บ.หนองกระสังข์ - บ.โนนตากกลาง	๑๒.๐๐๐
๖๒	อบจ.นม.๐๘๒๐๒	โนนไทย	ตลาดโคกสวาย - บ.หนองหอย	๓.๕๐๐
๖๓	อบจ.นม.๐๘๒๐๓	โนนไทย,พระทองคำ	บ.สายออ - บ.ตลุกซังโค	๑.๕๐๐
๖๔	อบจ.นม.๐๘๓๐๔	โนนไทย	บ.มะค่า - บ.โตนด	๑๐.๔๘๕
๖๕	อบจ.นม.๐๘๓๐๕	โนนไทย	บ.สำโรง - บ.หนองแวง	๘.๖๔๕
๖๖	อบจ.นม.๑๐๓๐๑	โนนสูง	บ.โคกสะอาด - บ.ขามเฒ่า	๖.๒๐๐
๖๗	อบจ.นม.๑๐๒๐๒	โนนสูง	บ.ด่านคนคบ - ปากทางเทศบาล	๔.๐๐๐
๖๘	อบจ.นม.๑๐๒๐๓	โนนสูง,จักราช	บ.บึง - บ.เหมต๋า	๒.๐๐๐
๖๙	อบจ.นม.๑๐๒๐๔	โนนสูง	บ.กลิ้ง - บ.หนองสะแก	๕.๙๐๐
๗๐	อบจ.นม.๑๐๓๐๕	โนนสูง	บ.ไค้กระพี่ - บ.คล้า	๑๐.๒๕๖
๗๑	อบจ.นม.๑๐๒๐๖	โนนสูง	มิตรภาพ - บ.หนองโจด	๗.๔๗๐
๗๒	อบจ.นม.๑๐๓๐๗	โนนสูง	บ.หนองกระโดน - บ.ด่านคนคบ	๑.๗๐๐
๗๓	อบจ.นม.๑๐๓๐๘	โนนสูง	เทศบาลโนนสูง - บ.สระพรวน	๐.๗๐๐
๗๔	อบจ.นม.๑๐๓๐๙	โนนสูง	บ.ดงพลอง - เทศบาลมะค่า	๒.๐๐๐
๗๕	อบจ.นม.๑๐๓๑๐	โนนสูง	บ.บึง - บ.จันดุม	๓.๐๒๓
๗๖	อบจ.นม.๑๐๓๑๑	โนนสูง	บ.ถนนถั่ว - บ.บึง	๒.๔๕๐
๗๗	อบจ.นม.๑๐๓๑๒	โนนสูง	บ.มะรุ้ม - บ.มะค่า	๐.๔๗๐
๗๘	อบจ.นม.๑๑๒๐๑	ขามสะแกแสง	สุขาภิบาลขามสะแกแสง - บ.ห้วย	๘.๐๐๐
๗๙	อบจ.นม.๑๑๒๐๒	ขามสะแกแสง	ขามสะแกแสง - บ.โนนผักชี	๘.๑๐๐
๘๐	อบจ.นม.๑๒๓๐๑	บัวใหญ่	บ.หนองพลวง - บ.โคกสะอาด	๗.๗๕๐
๘๑	อบจ.นม.๑๒๒๐๒	บัวใหญ่	บ.ดอนคนทา - บ.โคกกลาง	๖.๓๐๐
๘๒	อบจ.นม.๑๒๒๐๓	บัวใหญ่	บ.ป่าตอง - บ.หลุบทุ่ง	๕.๒๗๕



ที่	รหัสสายทาง	อำเภอ	ชื่อสายทาง	ระยะทางรวม (กม.)
๘๓	อบจ.นม.๑๒๒๐๔	บัวใหญ่	หนองหญ้าปล้อง - บ.ด่านช้าง	๕.๒๐๐
๘๔	อบจ.นม.๑๒๒๐๖	บัวใหญ่	บ.ตลาด - บ.หนองอ้ายแหนบ	๘.๔๕๐
๘๕	อบจ.นม.๑๒๒๐๗	บัวใหญ่	บ.กรวย - บ.เสมาใหญ่	๑.๙๐๐
๘๖	อบจ.นม.๑๒๒๐๘	บัวใหญ่	บ.หนองแจ้งใหญ่ - บ.อีโค	๔.๑๑๐
๘๗	อบจ.นม.๑๓๒๐๑	ประทาย	บ.เขว้า ม.๖ - บ.นางรำ	๓.๖๓๐
๘๘	อบจ.นม.๑๓๒๐๒	ประทาย	หนองม่วงใหญ่ - บ.หนองกุ้ง	๓.๗๒๑
๘๙	อบจ.นม.๑๓๒๐๓	ประทาย	บ.ดอนมัน - บ.ละเลิงเหิน	๓.๒๗๕
๙๐	อบจ.นม.๑๓๓๐๔	ประทาย	บ.ไร่อ้อย - บ.หันห้วยทราย	๗.๕๐๐
๙๑	อบจ.นม.๑๓๓๐๕	ประทาย	บ.ทุ่งมน - บ.สำโรง	๐.๖๐๐
๙๒	อบจ.นม.๑๓๓๐๖	ประทาย	บ.กระทุ่มราย - บ.โนนหญ้านาง	๑๑.๓๓๘
๙๓	อบจ.นม.๑๓๓๐๗	ประทาย	บ.บึงกระโดน - บ.ดอนยาว	๑๐.๘๐๐
๙๔	อบจ.นม.๑๔๒๐๑	ปักธงชัย	บ.จิว - บ.หนองโคน	๑๒.๖๙๘
๙๕	อบจ.นม.๑๔๒๐๒	ปักธงชัย	บ.พระบึง - บ.พืดทะเล	๖.๐๐๐
๙๖	อบจ.นม.๑๔๒๐๓	ปักธงชัย	บ.โคกศิลา - บ.หัน	๔.๗๖๐
๙๗	อบจ.นม.๑๔๒๐๔	ปักธงชัย	บ.เก่านางเหริญ - บ.โกรกละลาย	๓.๙๙๐
๙๘	อบจ.นม.๑๔๓๐๕	ปักธงชัย	บ.ลำซอ - บ.โคกสมอ	๗.๗๐๐
๙๙	อบจ.นม.๑๔๓๐๖	ปักธงชัย	บ.หนองแพบ - บ.โคกนางเหริญ	๒๐.๑๕๐
๑๐๐	อบจ.นม.๑๔๓๐๗	ปักธงชัย	บ.โคกสระน้อย - บ.เก่าสะแกราช	๑๓.๙๙๒
๑๐๑	อบจ.นม.๑๔๓๐๘	ปักธงชัย	บ.นกออก - บ.หนองหญ้าปล้อง	๑๓.๒๙๕
๑๐๒	อบจ.นม.๑๔๐๐๙	ปักธงชัย	บ.หนองปล้อง - บ.คลองกี้ (รวม ๔ ช่วง)	๑๒.๖๕๕
๑๐๓	อบจ.นม.๑๔๐๑๐	ปักธงชัย	บ.โคกสะอาด ม.๑ - บ.บุชะอม ม.๔	๑.๒๕๐
๑๐๔	อบจ.นม.๑๔๐๑๑	ปักธงชัย	แยก ทล.หมายเลข ๒๔ - บ.สวนหอม	๑๑.๖๗๑
๑๐๕	อบจ.นม.๑๔๐๑๒	ปักธงชัย	บ.หนองตะแบก - บ.หนองประตู	๖.๐๐๐
๑๐๖	อบจ.นม.๑๕๑๐๑	พิมาย	สายเมนที่ ๓	๗.๐๐๐
๑๐๗	อบจ.นม.๑๕๑๐๒	พิมาย	สายเมนที่ ๔	๕.๖๐๐
๑๐๘	อบจ.นม.๑๕๑๐๓	พิมาย	สายเมนที่ ๑	๖.๒๔๐
๑๐๙	อบจ.นม.๑๕๒๐๔	พิมาย	บ.หนองปรือ - บ.ดงใหญ่	๗.๕๕๐
๑๑๐	อบจ.นม.๑๕๒๐๕	พิมาย	สายเมนที่ ๕	๘.๒๑๓
๑๑๑	อบจ.นม.๑๕๒๐๖	พิมาย	บ.เมืองที - บ.ธารละหลอด	๒.๕๑๐
๑๑๒	อบจ.นม.๑๕๓๐๗	พิมาย	บ.วังหิน - บ.ทองกลาง	๕.๖๖๒
๑๑๓	อบจ.นม.๑๕๓๐๘	พิมาย	บ.ท่าหลวง - บ.กล้วย	๑๖.๐๐๐
๑๑๔	อบจ.นม.๑๕๓๐๙	พิมาย, ห้วยแถลง	บ.โนนไม้แดง - บ.ใหม่ไทยจารย์	๙.๕๑๘
๑๑๕	อบจ.นม.๑๕๓๑๐	พิมาย	บ.ตำแย - บ.วัด	๕.๙๖๕
๑๑๖	อบจ.นม.๑๖๑๐๑	ห้วยแถลง	บ.เจริญผล - บ.สระแก้ว	๖.๒๐๐
๑๑๗	อบจ.นม.๑๖๒๐๒	ห้วยแถลง	บ.หนองเครือ - บ.ห้วยแคน	๕.๖๐๐
๑๑๘	อบจ.นม.๑๖๒๐๓	ห้วยแถลง	บ.หนองแสง - บ.หนองม่วง	๒.๐๐๐
๑๑๙	อบจ.นม.๑๖๒๐๔	ห้วยแถลง	บ.หินลาด - บ.หนองปืด	๑๕.๐๐๐
๑๒๐	อบจ.นม.๑๖๐๐๕	ห้วยแถลง	บ.หนองจิก - บ.ปราสาท	๑.๒๘๔
๑๒๑	อบจ.นม.๑๖๐๐๖	ห้วยแถลง	บ.โนนสุวรรณ - บ.โนนเสมา	๐.๕๗๐
๑๒๒	อบจ.นม.๑๗๓๐๑	ชุมพวง	บ.เหล่าจั่น - บ.หนองม่วง	๒.๒๐๐
๑๒๓	อบจ.นม.๑๗๓๐๒	ชุมพวง	บ.หนองจิก - บ.ชุมพวง	๒๑.๗๐๖

ที่	รหัสสายทาง	อำเภอ	ชื่อสายทาง	ระยะทางรวม (กม.)
๑๒๔	อบจ.นม.๑๗๓๐๓	ชุมพวง	บ.หนองโน - บ.หนองตาด	๒.๐๐๐
๑๒๕	อบจ.นม.๑๗๓๐๔	ชุมพวง	บ.ประสุข - บ.หนองจิก	๔.๓๓๒
๑๒๖	อบจ.นม.๑๗๓๐๕	ชุมพวง	บ.ละโว้ - บ.เขว้า	๑.๒๐๐
๑๒๗	อบจ.นม.๑๗๓๐๖	ชุมพวง	บ.หนองไร่ - บ.ลุงประดู่	๒.๙๐๐
๑๒๘	อบจ.นม.๑๗๓๐๗	ชุมพวง	บ.โนนรัง - บ.บูรพา	๐.๗๐๐
๑๒๙	อบจ.นม.๑๗๓๐๘	ชุมพวง,ประทาย	บ.ลิ้นฟ้า - บ.ท่าสวนยา	๖.๙๑๒
๑๓๐	อบจ.นม.๑๗๓๐๙	ชุมพวง	บ.หนองหัว - บ.หนองขาม	๑๑.๐๐๐
๑๓๑	อบจ.นม.๑๗๒๑๐	ชุมพวง	บ.ขุนละคร - บ.หนองอ้อ	๑๐.๘๕๐
๑๓๒	อบจ.นม.๑๘๒๐๑	สูงเนิน	บ.มะเกลือใหม่ - บ.สูงเนิน	๗.๐๓๐
๑๓๓	อบจ.นม.๑๘๒๐๒	สูงเนิน	บ.ตะคองหลง - บ.โสกแจ้	๑๐.๑๔๒
๑๓๔	อบจ.นม.๑๘๒๐๓	สูงเนิน	สุขาภิบาลสูงเนิน - โบราณสถานวัดธรรมจักรเสมาราม	๓.๘๐๐
๑๓๕	อบจ.นม.๑๘๒๐๔	สูงเนิน	สุขาภิบาลสูงเนิน - ปราสาทหินเมืองแขก	๑.๓๘๕
๑๓๖	อบจ.นม.๑๘๒๐๕	สูงเนิน	กุดจิก - บ.โนนคำ	๓.๘๙๐
๑๓๗	อบจ.นม.๑๘๒๐๖	สูงเนิน	บ.หนองตะไค้ - บ.คอนกอก	๔.๖๗๔
๑๓๘	อบจ.นม.๑๘๓๐๗	สูงเนิน	บ.บู่ใหญ่ - บ.นาตะโคกรัก	๓.๕๔๘
๑๓๙	อบจ.นม.๑๘๐๐๘	สูงเนิน	ทางเข้าปราสาทเมืองแขก	๒.๘๕๐
๑๔๐	อบจ.นม.๑๘๐๐๙	สูงเนิน	สายยุทธศาสตร์ บ.กุดจิก - บ.นากลาง	๗.๐๕๐
๑๔๑	อบจ.นม.๑๘๐๑๐	สูงเนิน	บ.โนนคำ	๐.๔๐๐
๑๔๒	อบจ.นม.๑๘๐๑๑	สูงเนิน	บ.โนนคำ - บ.โคกกระทิง	๒.๒๒๐
๑๔๓	อบจ.นม.๑๘๐๑๒	สูงเนิน	บ.โนนคำ - บ.หนองหอย	๐.๘๕๐
๑๔๔	อบจ.นม.๑๘๐๑๓	สูงเนิน	บ.บู่ใหญ่ - บ.สุขาวดี	๐.๘๕๐
๑๔๕	อบจ.นม.๑๙๑๐๑	ขามทะเลสอ	บ.หนองกระโดน - บ.หนองม่วง	๗.๘๘๐
๑๔๖	อบจ.นม.๑๙๒๐๒	ขามทะเลสอ	บ.หนองคู - บ.โป่งสุรียา	๒.๐๘๕
๑๔๗	อบจ.นม.๑๙๓๐๓	ขามทะเลสอ	บ.ขามทะเลสอ - บ.โนน	๖.๔๒๕
๑๔๘	อบจ.นม.๑๙๒๐๔	ขามทะเลสอ	บ.บึงอ้อ - บ.ไตนด	๑๑.๐๔๖
๑๔๙	อบจ.นม.๑๙๐๐๕	ขามทะเลสอ	บ.ไตนด ม.๓ ต.พันดุง - บ.โนนตาล ม.๒ ต.บึงอ้อ	๑.๙๐๐
๑๕๐	อบจ.นม.๒๐๑๐๑	สีคิ้ว	บ.ลาดใหญ่ - บ.หนองไทร	๗.๑๓๐
๑๕๑	อบจ.นม.๒๐๓๐๒	สีคิ้ว	บ.สีคิ้ว - บ.หนองไม้ตาย	๑๓.๔๑๐
๑๕๒	อบจ.นม.๒๐๓๐๔	สีคิ้ว	บ.หนองน้ำใส - บ.สง่าพัฒนา	๓.๓๐๐
๑๕๓	อบจ.นม.๒๐๓๐๕	สีคิ้ว	บ.สีคิ้ว - บ.หัน	๑๐.๑๘๒
๑๕๔	อบจ.นม.๒๐๓๐๖	สีคิ้ว	แยก ทล.๒ - ทางแยกเข้าตลาดด่านขุนทด	๘.๐๒๗
๑๕๕	อบจ.นม.๒๑๓๐๑	ปากช่อง	บ.คลองยาง - บ.คลองม่วง	๒๑.๑๐๐
๑๕๖	อบจ.นม.๒๑๑๐๒	ปากช่อง	บ.ซับสนอง - บ.ไร่	๑๐.๐๐๐
๑๕๗	อบจ.นม.๒๑๑๐๓	ปากช่อง	เขาจันทร์หอม - บุ่งเตย	๔.๐๐๐
๑๕๘	อบจ.นม.๒๑๑๐๔	ปากช่อง	รร.นิคมชลฯ - ซับเศรษฐี	๕.๐๐๐
๑๕๙	อบจ.นม.๒๑๒๐๕	ปากช่อง	บ.ขนางพระกลาง - บ.โป่งกระสัง	๖.๒๐๑
๑๖๐	อบจ.นม.๒๑๒๐๖	ปากช่อง	บ.บุ่งเตย - บ.สระน้ำใส	๕.๐๐๐
๑๖๑	อบจ.นม.๒๑๒๐๘	ปากช่อง	บ.หนองขี้ตื้น - บ.หนองจอก	๔.๓๙๐
๑๖๒	อบจ.นม.๒๑๑๐๙	ปากช่อง	หนองไทร - วังไทร	๗.๐๐๐
๑๖๓	อบจ.นม.๒๑๑๑๐	ปากช่อง	บ.ทรัพย์เศรษฐี - บ.กุดไจ้	๔.๐๔๖
๑๖๔	อบจ.นม.๒๑๑๑๑	ปากช่อง	บ.นา - บ.ขนางพระเหนือ	๑๑.๘๑๕

ที่	รหัสสายทาง	อำเภอ	ชื่อสายทาง	ระยะทางรวม (กม.)
๑๖๕	อบจ.นม.๒๑๑๑๒	ปากช่อง	บ.โป่งไทร - บ.ขับสำราญ	๓.๙๐๐
๑๖๖	อบจ.นม.๒๑๑๑๓	ปากช่อง	บ.โนนอารีย์ - บ.หนองใหญ่	๐.๖๕๐
๑๖๗	อบจ.นม.๒๑๑๑๔	ปากช่อง	ต่อทางของเทศบาลปากช่อง - แยกไปชัยภูมิ	๗.๔๐๐
๑๖๘	อบจ.นม.๒๑๑๑๕	ปากช่อง	แยกทล.หมายเลข - ขับพลู	๒๕.๐๐๐
๑๖๙	อบจ.นม.๒๒๒๐๑	หนองบุญมาก	บ.ไทยเจริญ - โบราณสถานปราสาทหินถนนหัก	๓.๙๖๐
๑๗๐	อบจ.นม.๒๒๓๐๒	หนองบุญมาก	บ.ขับตะคร้อ - บ.หัวทำนบ	๑๐.๕๙๕
๑๗๑	อบจ.นม.๒๒๓๐๓	หนองบุญมาก	บ.ขับตะคร้อ - บ.ท่าตะแบก	๘.๐๐๐
๑๗๒	อบจ.นม.๒๒๒๐๔	หนองบุญมาก	บ.ใหม่อุดม - บ.พระ	๕.๑๐๐
๑๗๓	อบจ.นม.๒๒๓๐๕	หนองบุญมาก	บ.ลุงเขว้า - บ.สันติสุข	๑๓.๑๓๖
๑๗๔	อบจ.นม.๒๓๑๐๑	แก้งสนามนาง	บ.ศูนย์กลาง - บ.โนนสำราญ	๗.๙๑๔
๑๗๕	อบจ.นม.๒๓๒๐๒	แก้งสนามนาง	บ.หนองขามนาดี - บ.พะไล	๔.๐๐๐
๑๗๖	อบจ.นม.๒๓๒๐๓	แก้งสนามนาง	บ.นาแค - บ.หนองขามดี	๕.๑๑๑
๑๗๗	อบจ.นม.๒๔๓๐๑	โนนแดง	บ.ลำโรงเหนือ - บ.ลำพะเนียง	๙.๖๐๓
๑๗๘	อบจ.นม.๒๕๓๐๑	วังน้ำเขียว	บ.บุตะโก - บ.หนองไม้สัก	๗.๗๐๐
๑๗๙	อบจ.นม.๒๕๓๐๒	วังน้ำเขียว	บ.บะใหญ่ - บ.โคกสะแกราช	๑๐.๘๒๙
๑๘๐	อบจ.นม.๒๕๓๐๓	วังน้ำเขียว	แยก ทล.๓๐๔ - บ.ขับก้านเหลือง	๓.๕๐๐
๑๘๑	อบจ.นม.๒๕๓๐๔	วังน้ำเขียว	บ.วังน้ำเขียว - บ.ตลิ่งชัน	๐.๖๕๐
๑๘๒	อบจ.นม.๒๖๒๐๑	เทพารักษ์	ด่านขุนทด - หนองแวง	๒๕.๔๗๕
๑๘๓	อบจ.นม.๒๖๒๐๓	เทพารักษ์	บ.ชุมชนพัฒนา - บ.หนองแวง	๖.๙๔๘
๑๘๔	อบจ.นม.๒๗๒๐๑	เมืองยาง	บ.โนนละกอ - บ.ปลักแรด	๖.๔๕๔
๑๘๕	อบจ.นม.๒๗๓๐๒	เมืองยาง	บ.เมืองยาง - บ.กระเบื้องนอก	๙.๑๙๖
๑๘๖	อบจ.นม.๒๗๓๐๓	เมืองยาง	บ.หนองสะแก - บ.เมืองยาง	๗.๓๗๕
๑๘๗	อบจ.นม.๒๗๓๐๔	เมืองยาง	บ.โนนละกอ - บ.เขว้า	๓.๐๐๐
๑๘๘	อบจ.นม.๑๒๒๐๕	บัวลาย	บ.หนองบัวลาย - บ.หนองแดงน้อย	๙.๔๔๒
๑๘๙	อบจ.นม.๓๐๓๐๑	พระทองคำ	บ.กุดไผ่ - บ.หนองเขว้า	๐.๔๑๐
๑๙๐	อบจ.นม.๓๐๓๐๒	พระทองคำ	แยกทางหลวงหมายเลข ๒๐๕ - บ.กุดไผ่	๓.๐๐๐
๑๙๑	อบจ.นม.๓๒๓๐๑	เฉลิมพระเกียรติ	บ.โนนเลียบบ - บ.หนองยาง	๗.๓๖๙
๑๙๒	อบจ.นม.๓๒๒๐๒	เฉลิมพระเกียรติ	บ.โนนหมั่น - บ.มะดัน	๑๑.๐๕๐
๑๙๓	อบจ.นม.๓๒๒๐๓	เฉลิมพระเกียรติ	บ.ด่านกะตา - บ.โสัง	๒.๗๐๐
๑๙๔	อบจ.นม.๓๒๒๐๔	เฉลิมพระเกียรติ	บ.หนองโจด - บ.โนนมันเทศ	๖.๐๘๕
<b>รวมระยะทาง</b>				<b>๑,๒๒๑.๔๒๔</b>

สรุปยอดการสนับสนุนถุงยังชีพ ให้กับผู้ที่ได้รับผลกระทบจากการแพร่ระบาดของ  
โรคติดเชื้อไวรัสโคโรนา ๒๐๑๙

ลำดับ	อำเภอ	จำนวนถุงยังชีพที่แจก (ถุง)	ราคา (ถุงละ ๗๐๐บาท)
๑	ปากช่อง	๘๒๔	๕๗๖,๘๐๐.๐๐
๒	เสิงสาง	๑๑๒	๗๘,๔๐๐.๐๐
๓	เทพารักษ์	๘	๕,๖๐๐.๐๐
๔	พิมาย	๓๔๐	๒๓๘,๐๐๐.๐๐
๕	หนองบุญมาก	๓๒๒	๒๒๕,๔๐๐.๐๐
๖	บัวใหญ่	๒๔๘	๑๗๓,๖๐๐.๐๐
๗	เมืองนครราชสีมา	๑๔๙	๑๐๔,๓๐๐.๐๐
๘	คง	๖๓๖	๔๔๕,๒๐๐.๐๐
๙	สูงเนิน	๑๙๖	๑๓๗,๒๐๐.๐๐
๑๐	โนนสูง	๑๑๙๐	๘๓๓,๐๐๐.๐๐
๑๑	ประทาย	๕๕๙	๓๙๑,๓๐๐.๐๐
๑๒	ห้วยแถลง	๘๕	๕๙,๕๐๐.๐๐
๑๓	วังน้ำเขียว	๗๘	๕๔,๖๐๐.๐๐
๑๔	ชุมพวง	๔๙	๓๔,๓๐๐.๐๐
๑๕	สีคิ้ว	๒๗๓	๑๙๑,๑๐๐.๐๐
๑๖	แก้งสนามนาง	๕๗๗	๔๐๓,๙๐๐.๐๐
๑๗	ปักธงชัย	๖๗	๔๖,๙๐๐.๐๐
๑๘	ขามทะเลสอ	๒๐๘	๑๔๕,๖๐๐.๐๐
๑๙	โนนไทย	๑๑๒	๗๘,๔๐๐.๐๐
๒๐	โนนแดง	๑๙	๑๓,๓๐๐.๐๐
๒๑	ลำทะเมนชัย	๖๔	๔๔,๘๐๐.๐๐
๒๒	บัวลาย	๖๖	๔๖,๒๐๐.๐๐
๒๓	ด่านขุนทด	๙๔๔	๖๖๐,๘๐๐.๐๐
<b>รวมทั้งสิ้น</b>		<b>๗,๑๒๖</b>	<b>๔,๙๘๘,๒๐๐.๐๐</b>

ที่มา : งานป้องกันและบรรเทาสาธารณภัย องค์การบริหารส่วนจังหวัดนครราชสีมา  
ข้อมูลตั้งแต่เมษายน - พฤศจิกายน ๒๕๖๔

สรุปยอดการสนับสนุนถุงยังชีพให้กับผู้ที่ได้รับผลกระทบจากเหตุวาตภัย

ลำดับ	อำเภอ	จำนวนครัวเรือนที่ช่วยเหลือ (ราย)	ราคา (ถุงละ ๗๐๐บาท)
๑	พิมาย	๕๘	๔๐,๖๐๐.๐๐
๒	เมืองยาง	๑๗๔	๑๒๑,๘๐๐.๐๐
๓	ปากช่อง	๒๐	๑๔,๐๐๐.๐๐
รวมทั้งสิ้น		๒๕๒	๑๗๖,๔๐๐.๐๐

สรุปยอดการสนับสนุนถุงยังชีพให้กับผู้ที่ได้รับผลกระทบจากเหตุอุทกภัย

ลำดับ	อำเภอ	จำนวนครัวเรือนที่ช่วยเหลือ (ราย)	ราคา (ถุงละ ๗๐๐บาท)
๑	แก่งสนามนาง	๑๙๒	๑๓๔,๔๐๐
๒	โนนไทย	๑,๕๕๒	๑,๐๘๖,๔๐๐
รวมทั้งสิ้น		๑,๗๔๔.๐๐	๑,๒๒๐,๘๐๐

สรุปยอดการสนับสนุนถุงยังชีพให้กับผู้ที่ได้รับผลกระทบจากเหตุอัคคีภัย

ลำดับ	อำเภอ	จำนวนครัวเรือนที่ช่วยเหลือ (ราย)	ราคา (ถุงละ ๗๐๐บาท)
๑	สีคิ้ว	๓	๒,๑๐๐
รวมทั้งสิ้น		๓	๒,๑๐๐

ที่มา : งานป้องกันและบรรเทาสาธารณภัย องค์การบริหารส่วนจังหวัดนครราชสีมา

ข้อมูลตั้งแต่เมษายน - พฤศจิกายน ๒๕๖๔

รายรับจริง - รายจ่ายจริง ย้อนหลัง ๕ ปี องค์การบริหารส่วนจังหวัดนครราชสีมา

ปีงบประมาณ	รายรับจริง	รายจ่ายจริง	หมายเหตุ
พ.ศ.๒๕๖๐	๓,๓๒๖,๙๔๕,๙๘๒.๖๘	๒,๑๒๑,๕๔๕,๔๙๐.๗๓	
พ.ศ.๒๕๖๑	๓,๓๓๙,๙๖๙,๙๒๒.๖๑	๒,๑๖๓,๕๑๔,๖๔๔.๒๕	
พ.ศ.๒๕๖๒	๓,๔๒๕,๐๘๒,๙๗๔.๙๙	๒,๑๗๕,๙๘๔,๑๓๒.๙๒	
พ.ศ.๒๕๖๓	๓,๖๖๖,๑๔๗,๓๓๕.๘๐	๒,๕๒๒,๕๑๓,๙๒๗.๖๓	
พ.ศ.๒๕๖๔	๓,๖๓๙,๕๒๘,๘๐๖.๙๒	๒,๔๔๐,๔๑๑,๐๖๒.๕๔	
รวมทั้งสิ้น	๑๗,๔๓๗,๖๗๕,๐๒๓.๙๐	๑๑,๔๒๓,๙๖๙,๒๕๘.๐๗	

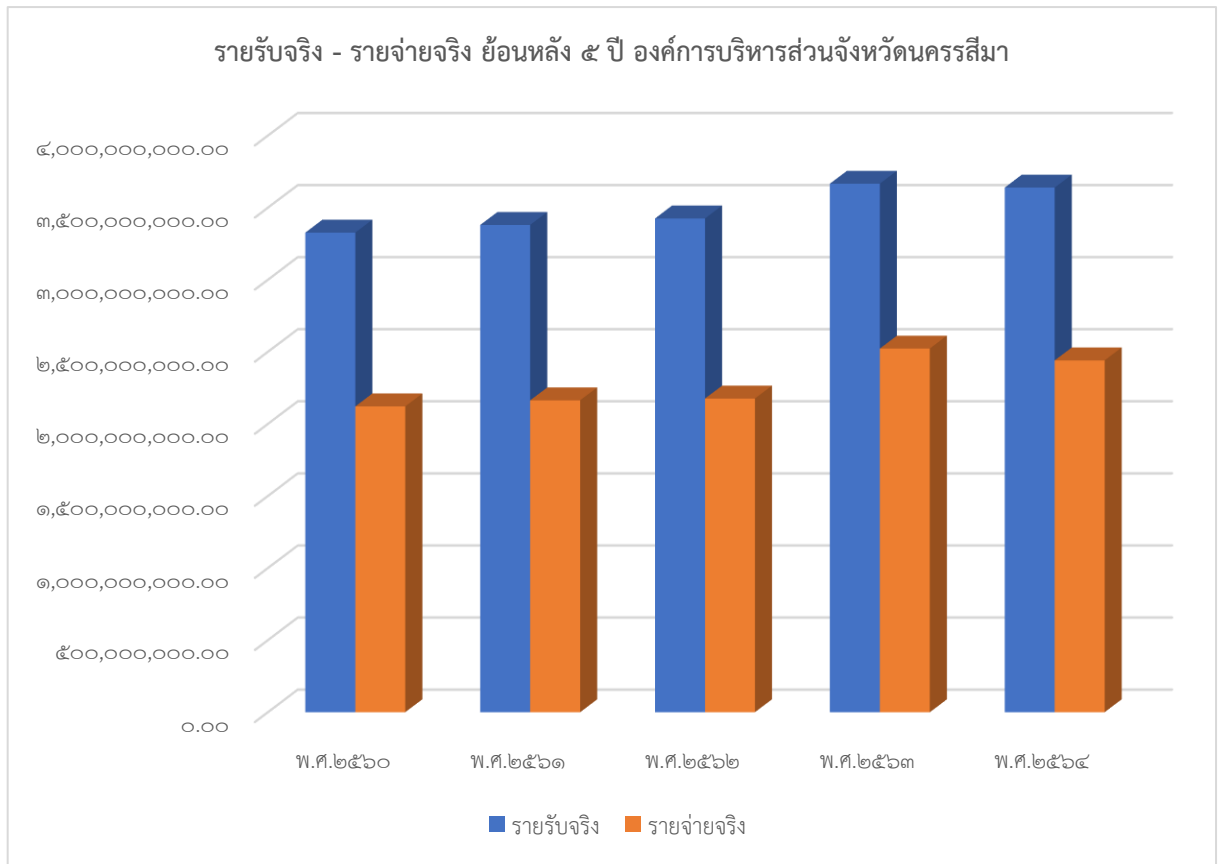

**ข้อมูลทางสังคมสงเคราะห์**  
**การฝึกอบรมกลุ่มอาชีพ/อาชีพ องค์การบริหารส่วนจังหวัดนครราชสีมา**

	หลักสูตรการฝึกอบรม	ปี พ.ศ. ๒๕๖๐		ปี พ.ศ. ๒๕๖๑		ปี พ.ศ. ๒๕๖๒		ปี พ.ศ. ๒๕๖๓		ปี พ.ศ. ๒๕๖๔	
		จำนวน (คน)	งบ ประมาณ	จำนวน (คน)	งบ ประมาณ	จำนวน (คน)	งบ ประมาณ	จำนวน (คน)	งบ ประมาณ	จำนวน (คน)	งบ ประมาณ
๑	กลุ่มผู้นำชุมชนด้านการเกษตร (ตัวแทน อกม.)	๖๘๑	๑๘๑,๙๑๔	๒๐๖	๑๒๙,๗๖๐	๑๗๐	๑๖๘,๙๑๑				
๒	อาชีพการเกษตร (เกษตรกรผู้ปลูกมันสำปะหลัง/เกษตรกรผู้ปลูกข้าว)	๑,๓๔๒	๓๐๑,๖๗๐	๕๑๔	๑๗๖,๕๕๙	๘๕๑	๒๕๘,๙๘๔				

ที่	หลักสูตร การฝึกอบรม	ปี พ.ศ.๒๕๖๐		ปี พ.ศ.๒๕๖๑		ปี พ.ศ.๒๕๖๒		ปี พ.ศ.๒๕๖๓		ปี พ.ศ.๒๕๖๔	
		จำนวน (คน)	งบ ประมาณ	จำนวน (คน)	งบ ประมาณ	จำนวน (คน)	งบ ประมาณ	จำนวน (คน)	งบ ประมาณ	จำนวน (คน)	งบ ประมาณ
๓	อาชีพเสริม (แม่บ้านผู้ ว่างงาน/ตก งานผู้สนใจ)	๒๒๕	๑๙๖,๙๐๐	๔๙๕	๒๑๔,๖๗๐	๒๕๙	๔๕๙,๒๕๗	๓,๑๐๔	๑,๕๒๖,๕๓๓		
๔	ผู้ประกอบการ สินค้าชุมชน/ วิสาหกิจ ชุมชน/OTOP										
๕	เกษตรกรผู้ เลี้ยงสัตว์ พื้นบ้าน/ สัตว์เศรษฐกิจ (แพะ-โค)			๓๗๓	๙๑,๗๕๕	๙๓๔	๒๖๔,๘๙๕			๑,๔๑๙	๑,๒๕๘,๒๑๖
๖	แม่ค้าพ่อค้า (งานย่าโม)			๑๘๖		๒๐๑					
๗	กลุ่มทอผ้า ทางกระรอก					๔๐	๒๓๘,๗๐๒				
๘	อาชีพนวด					๙๓	๖๖๘,๒๓๐				
๙	ปรับสภาพ แวดล้อมที่อยู่ อาศัยผู้สูง อายุ ผู้ป่วยที่ อยู่ในระยะกึ่ง เฉียบพลัน และผู้ที่มี ภาวะพึ่งพิง ประจำปี ๒๕๖๓ - ๒๕๖๔							๑๔๕	๗,๒๒๕,๕๔๗	๒๐๔	๑๐,๑๔๗,๒๕๐
๑๐	ศูนย์สาธิต และยืม อุปกรณ์ เครื่องช่วย ความพิการ ฟื้นฟู สมรรถภาพที่ บ้าน ประจำปี ๒๕๖๓ - ๒๕๖๔							๕๐๒	๓,๔๒๕,๐๐๐	๕๒๘	๖,๐๗๓,๙๐๐



ที่	หลักสูตร การ ฝึกอบรม	ปี พ.ศ.๒๕๖๐		ปี พ.ศ.๒๕๖๑		ปี พ.ศ.๒๕๖๒		ปี พ.ศ.๒๕๖๓		ปี พ.ศ.๒๕๖๔	
		จำนวน (คน)	งบ ประมาณ	จำนวน (คน)	งบ ประมาณ	จำนวน (คน)	งบ ประมาณ	จำนวน (คน)	งบ ประมาณ	จำนวน (คน)	งบ ประมาณ
๑๑	ศูนย์พัฒนา คุณภาพชีวิต คนพิการ (ศพพ.) ประจำปี ๒๕๖๓ - ๒๕๖๔ (ให้บริการ ด้านการ ผลิตการ ซ่อมรถเข็น วีลแชร์ รถสามล้อ โยกกาย อุปกรณ์ สำหรับคน พิการและ ผู้สูงอายุ)							๒๓๙	๒๔๘,๓๗๘	๒๗๗	๓๒๖,๑๗๔
๑๒	เงิน สงเคราะห์ ผู้ป่วยที่ ยากไร้ของ องค์การ บริหารส่วน จังหวัด นครราชสีมา									๕๗	๙๒,๑๑๒
	รวม	๒,๒๔๘	๖๘๐,๔๘๔	๑,๙๙๖	๗๙๙,๕๒๐	๓,๔๑๑	๕,๘๐๙,๑๙๑	๔,๘๙๕	๑๖,๒๗๒,๔๖๖	๒,๙๒๗	๑๙,๒๕๗,๔๙๐

ส่วนที่ ๒  
ยุทธศาสตร์องค์การบริหารส่วน  
จังหวัดนครราชสีมา

## ส่วนที่ ๒

ยุทธศาสตร์การพัฒนาขององค์การบริหารส่วนจังหวัดนครราชสีมา

ยกเลิกข้อความเดิมในแผนพัฒนาท้องถิ่น (พ.ศ.๒๕๖๖ - ๒๕๗๐) หน้า ๖๘ - ๙๘ ใช้ข้อความนี้แทน

### ๑. ความสัมพันธ์ระหว่างแผนพัฒนาระดับมหภาค

#### ๑.๑ แผนยุทธศาสตร์ชาติ ๒๐ ปี (พ.ศ. ๒๕๖๑ - ๒๕๘๐)

##### วิสัยทัศน์ประเทศไทย ๒๕๘๐

“ประเทศไทยมีความมั่นคง มั่งคั่ง ยั่งยืน เป็นประเทศพัฒนาแล้ว ด้วยการพัฒนาตามหลักปรัชญาของเศรษฐกิจพอเพียง” หรือเป็นคติพจน์ประจำชาติว่า “มั่นคง มั่งคั่ง ยั่งยืน”

#### ๑. ความมั่นคง

๑.๑ การมีความมั่นคงปลอดภัยจากภัยและการเปลี่ยนแปลงทั้งภายในประเทศและภายนอกประเทศและมีความมั่นคงในทุกมิติ ทั้งมิติเศรษฐกิจ สังคม สิ่งแวดล้อมและการเมือง

๑.๒ ประเทศมีความมั่นคงในเอกราช และอธิปไตย

๑.๓ สังคมมีความปรองดองและความสามัคคี ประชาชนมีความมั่นคงในชีวิต มีงานและรายได้ที่มั่นคง มีงานและรายได้ที่มั่นคง มีที่อยู่อาศัย และความปลอดภัยในชีวิตทรัพย์สิน

๑.๔ ความมั่นคงของอาหาร พลังงาน และน้ำ

#### ๒. ความมั่งคั่ง

๒.๑ ประเทศไทยมีการขยายตัวของเศรษฐกิจอย่างต่อเนื่อง ยกกระดับเข้าสู่กลุ่มประเทศรายได้สูง ความเหลื่อมล้ำของการพัฒนาลดลง ประชากรได้รับผลประโยชน์จากการพัฒนาอย่างเท่าเทียม

๒.๒ เศรษฐกิจมีความสามารถในการแข่งขันสูง สร้างเศรษฐกิจและสังคมแห่งอนาคต และเป็นจุดสำคัญของการเชื่อมโยงในภูมิภาคทั้งการคมนาคมขนส่ง การผลิต การค้า การลงทุน

๒.๓ มีความสมบูรณ์ในทุนที่จะสามารถสร้างการพัฒนาต่อเนื่อง อาทิ ทุนมนุษย์ ทุนทางปัญญา ทุนทางการเงิน และทุนอื่นๆ

#### ๓. ความยั่งยืน

๓.๑ การพัฒนาที่สามารถสร้างความเจริญรายได้ และคุณภาพชีวิตของประชาชนอย่างต่อเนื่องโดยไม่ใช้ทรัพยากรธรรมชาติเกินพอดี ไม่สร้างมลภาวะต่อสิ่งแวดล้อม

๓.๒ มีการผลิตและการบริโภคเป็นมิตรกับสิ่งแวดล้อมและสอดคล้องกับกฎระเบียบของประชาคมโลก

๓.๓ คนมีความรับผิดชอบต่อสังคม มุ่งประโยชน์ส่วนรวมอย่างยั่งยืน ทุกภาคส่วนในสังคมยึดถือและปฏิบัติตามหลักปรัชญาของเศรษฐกิจพอเพียง

### เป้าหมายการพัฒนาประเทศภาพรวม

“ประเทศชาติมั่นคง ประชาชนมีความสุข เศรษฐกิจพัฒนาอย่างต่อเนื่อง สังคมเป็นธรรม ฐานทรัพยากรธรรมชาติยั่งยืน” โดยยกระดับศักยภาพของประเทศในหลากหลายมิติ พัฒนาคมนในทุกมิติและในทุกช่วงวัยให้เป็นคนดี เก่ง และมีคุณภาพ สร้างโอกาสและความเสมอภาคทางสังคม สร้างการเติบโตบนคุณภาพชีวิตที่เป็นมิตรกับสิ่งแวดล้อม และมีภาครัฐของประชาชนเพื่อประชาชนและประโยชน์ส่วนรวม

### ยุทธศาสตร์ที่ ๑ ด้านความมั่นคง

เพื่อบริหารจัดการสถานะแวดล้อมของประเทศให้มีความมั่นคง ปลอดภัย และมีความสงบเรียบร้อยในทุก ระดับ และทุกมิติ

#### เป้าหมาย ๒๐ ปี

เป้าหมายที่ ๑ ประชาชนอยู่ดี กินดี มีความสุข

เป้าหมายที่ ๒ บ้านเมืองมีความมั่นคงในทุกมิติและทุกระดับ

เป้าหมายที่ ๓ กองทัพ หน่วยงานด้านความมั่นคง ภาครัฐ เอกชน และภาคประชาชนมีความพร้อมในการป้องกันและแก้ไขปัญหาคความมั่นคง

เป้าหมายที่ ๔ ประเทศไทยมีบทบาทด้านความมั่นคงเป็นที่ชื่นชมและได้รับการยอมรับโดยประชาคมระหว่างประเทศ

เป้าหมายที่ ๕ การบริหารจัดการความมั่นคงมีผลสำเร็จที่เป็นรูปธรรมอย่างมีประสิทธิภาพ

#### ตัวชี้วัดเป้าหมาย

๑. ความสุขของประชากรชาวไทย
๒. ความมั่นคงปลอดภัยของประเทศ
๓. ความพร้อมของกองทัพ หน่วยงานด้านความมั่นคง และการมีส่วนร่วมของภาครัฐ ภาคเอกชน และภาคประชาชนในการป้องกันและแก้ไขปัญหาคความมั่นคง
๔. บทบาทและการยอมรับในการด้านความมั่นคงของประเทศไทยในประชาคมระหว่างประเทศ
๕. ประสิทธิภาพการบริหารจัดการความมั่นคงแบบองค์รวม

#### ประเด็นยุทธศาสตร์ ประกอบด้วย ๕ ประเด็นหลัก

๑. การรักษาความสงบภายในประเทศ
  - ๑.๑ พัฒนาและเสริมสร้างคนในทุกภาคส่วนให้มีความเข้มแข็ง มีความพร้อม ตระหนักในเรื่องความมั่นคง และมีส่วนร่วมในการแก้ไขปัญหาค
  - ๑.๒ พัฒนาและเสริมสร้างความจงรักภักดีต่อสถาบันหลักของชาติ+
  - ๑.๓ พัฒนาและเสริมสร้างการเมืองในระบอบประชาธิปไตยอันมีพระมหากษัตริย์ทรงเป็นประมุขที่มีเสถียรภาพและมีธรรมาภิบาลเห็นแก่ประโยชน์ของประเทศชาติมากกว่าประโยชน์ส่วนตน
  - ๑.๔ พัฒนาและเสริมสร้างกลไกที่สามารถป้องกันและขจัดสาเหตุของประเด็นปัญหาคความมั่นคงที่สำคัญ

#### สำคัญ

๒. ป้องกันและแก้ไขปัญหาคที่มีผลกระทบต่อความมั่นคง
  - ๒.๑ แก้ไขปัญหาคความมั่นคงในปัจจุบัน
  - ๒.๒ ติดตาม เฝ้าระวัง ป้องกัน และแก้ไขปัญหาคที่อาจอุบัติขึ้นใหม่
  - ๒.๓ สร้างความปลอดภัยและความสันติสุขอย่างถาวรในพื้นที่จังหวัดชายแดนภาคใต้
  - ๒.๔ รักษาความมั่นคงและผลประโยชน์ทางทรัพยากรธรรมชาติและสิ่งแวดล้อมทั้งทางบกและทางทะเล

#### ทะเล

๓. พัฒนาศักยภาพของประเทศให้พร้อมเผชิญภัยคุกคามที่กระทบต่อความมั่นคงของชาติ
  - ๓.๑ พัฒนาระบบงานข่าวกรองแห่งชาติแบบบูรณาการอย่างมีประสิทธิภาพ
  - ๓.๒ พัฒนาและฝึกพลกำลังอำนาจแห่งชาติ กองทัพและหน่วยงานความมั่นคง รวมทั้ง ภาครัฐและภาคประชาชน ให้พร้อมป้องกันและรักษาอธิปไตยของประเทศ และเผชิญภัยคุกคามได้ทุกมิติทุกรูปแบบและทุกระดับ
  - ๓.๓ พัฒนาระบบเตรียมพร้อมแห่งชาติและการบริหารจัดการภัยคุกคามให้มีประสิทธิภาพ
  ๔. บูรณาการความร่วมมือด้านความมั่นคงกับอาเซียนและนานาชาติ รวมถึงองค์กรภาครัฐและที่มิใช่

#### ภาครัฐ

- ๔.๑ เสริมสร้างและรักษาคุณภาพภาวะแวดล้อมระหว่างประเทศ
- ๔.๒ เสริมสร้างและธำรงไว้ซึ่งสันติภาพและความมั่นคงของภูมิภาค
- ๔.๓ ร่วมมือทางการพัฒนากับประเทศเพื่อนบ้าน ภูมิภาค โลก รวมถึงองค์กรภาครัฐและที่มิใช่

#### ภาครัฐ

๕. พัฒนากลไกการบริหารจัดการความมั่นคงแบบบูรณาการ

๕.๑ พัฒนากลไกให้พร้อมสำหรับการติดตาม เฝ้าระวัง แจ้งเตือน ป้องกัน และแก้ไขปัญหาความมั่นคงแบบองค์รวมอย่างเป็นรูปธรรม

๕.๒ บริหารจัดการความมั่นคงให้เอื้ออำนวยต่อการพัฒนาประเทศในมิติอื่น ๆ

๕.๓ พัฒนากลไกและองค์กรขับเคลื่อนยุทธศาสตร์ชาติด้านความมั่นคง

## ยุทธศาสตร์ที่ ๒ ด้านการสร้างความสามารถในการแข่งขัน

เน้นการยกระดับศักยภาพในหลากหลายมิติ ควบคู่กับการขยายโอกาสในประเทศไทยในเวทีโลก

### เป้าหมาย ๒๐ ปี

เป้าหมายที่ ๑ ประเทศไทยเป็นประเทศที่พัฒนาแล้ว เศรษฐกิจเติบโตอย่างมีเสถียรภาพและยั่งยืน

เป้าหมายที่ ๒ ประเทศไทยมีขีดความสามารถในการแข่งขันสูงขึ้น

### ตัวชี้วัดเป้าหมาย

๑. รายได้ประชาชาติ การขยายตัวของผลิตภัณฑ์มวลรวมภายในประเทศและการกระจายรายได้
๒. ผลผลิตภาพการผลิตของประเทศ ทั้งในปัจจัยการผลิตและแรงงาน
๓. การลงทุนเพื่อการวิจัยและพัฒนา
๔. ความสามารถในการแข่งขันของประเทศ

### ประเด็นยุทธศาสตร์ ประกอบด้วย ๕ ประเด็นหลัก

๑. การเกษตรสร้างมูลค่า

๑.๑ เกษตรอัตลักษณ์พื้นถิ่น ส่งเสริมการนำอัตลักษณ์พื้นถิ่นและภูมิปัญญาท้องถิ่นของไทยมาเป็น

ผลิตภัณฑ์การเกษตร

๑.๒ เกษตรปลอดภัย ให้ความรู้ สนับสนุนกลไกตลาด เปลี่ยนผ่านสู่เกษตรอินทรีย์

๑.๓ เกษตรชีวภาพ ผลิตภัณฑ์มูลค่าสูงจากฐานเกษตรกรรม ฐานทรัพยากรชีวภาพ

๑.๔ เกษตรแปรรูป เพิ่มมูลค่าในผลิตภัณฑ์และสินค้าเกษตรพรีเมียม

๑.๕ เกษตรอัจฉริยะ นำเทคโนโลยีและนวัตกรรมมาประยุกต์ใช้ในการพัฒนา

๒. อุตสาหกรรมและบริการแห่งอนาคต

๒.๑ อุตสาหกรรมชีวภาพ

๒.๒ อุตสาหกรรมและบริการการแพทย์ครบวงจร

๒.๓ อุตสาหกรรมและบริการดิจิทัล ข้อมูล และปัญญาประดิษฐ์

๒.๔ อุตสาหกรรมและบริการขนส่งและโลจิสติกส์

๒.๕ อุตสาหกรรมความมั่นคงของประเทศ

๓. สร้างความหลากหลายด้านการท่องเที่ยว

๓.๑ ท่องเที่ยวเชิงสร้างสรรค์และวัฒนธรรม

๓.๒ ท่องเที่ยวเชิงธุรกิจ

๓.๓ ท่องเที่ยวเชิงสุขภาพ ความงาม และแพทย์แผนไทย

๓.๔ ท่องเที่ยวสำราญทางน้ำ

๓.๕ ท่องเที่ยวเชื่อมโยงภูมิภาค

๔. โครงสร้างพื้นฐาน เชื่อมไทย เชื่อมโลก

๔.๑ การเชื่อมโยงโครงข่ายคมนาคมไร้รอยต่อ

๔.๒ การสร้างและพัฒนาเขตเศรษฐกิจพิเศษ

๔.๓ การเพิ่มพื้นที่และเมืองเศรษฐกิจ

๔.๔ การพัฒนาโครงสร้างพื้นฐานเทคโนโลยีสมัยใหม่

๔.๕ การรักษาและเสริมสร้างเสถียรภาพทางเศรษฐกิจมหภาค

๕. พัฒนาเศรษฐกิจบนพื้นฐานผู้ประกอบการยุคใหม่
  - ๕.๑ การสร้างผู้ประกอบการอัจฉริยะ
  - ๕.๒ การสร้างโอกาสเข้าถึงบริการทางการเงิน
  - ๕.๓ การสร้างโอกาสเข้าถึงตลาด
  - ๕.๔ การสร้างโอกาสเข้าถึงข้อมูล
  - ๕.๕ การปรับบทบาทและโอกาสการเข้าถึงบริการภาครัฐ

#### ยุทธศาสตร์ที่ ๓ ด้านการพัฒนาและเสริมสร้างศักยภาพทรัพยากรมนุษย์

คนไทยในอนาคตมีความพร้อมทั้งกายใจ สติปัญญา มีทักษะที่จำเป็นในศตวรรษที่ ๒๑ มีทักษะสื่อสารภาษาอังกฤษและภาษาที่ ๓ และมีคุณธรรม

#### เป้าหมาย ๒๐ ปี

- เป้าหมายที่ ๑ คนไทยเป็นคนดี คนเก่ง มีคุณภาพ พร้อมสำหรับวิถีชีวิตในศตวรรษที่ ๒๑
- เป้าหมายที่ ๒ คนไทยมีสภาพแวดล้อมที่เอื้อและสนับสนุนต่อการพัฒนาคนตลอดช่วงชีวิต

#### ตัวชี้วัดเป้าหมาย

๑. การพัฒนาคุณภาพชีวิต สุขภาวะ และความเป็นอยู่ที่ดีของคนไทย
๒. ผลสัมฤทธิ์ทางการศึกษาและการเรียนรู้ตลอดชีวิต
๓. การพัฒนาสังคมและครอบครัวไทย

#### ประเด็นยุทธศาสตร์ ประกอบด้วย ๗ ประเด็นหลัก

๑. ปรับเปลี่ยนค่านิยมและวัฒนธรรม
  - ๑.๑ การปลูกฝังค่านิยมและวัฒนธรรมผ่านการเลี้ยงดูในครอบครัว
  - ๑.๒ การบูรณาการเรื่องความซื่อสัตย์ วินัย คุณธรรมจริยธรรม ในการจัดการเรียนการสอนในสถานศึกษา
    - ๑.๓ การสร้างความเข้มแข็ง ในสถาบันทางศาสนา
    - ๑.๔ การปลูกฝังค่านิยมและวัฒนธรรมโดยใช้ชุมชนเป็นฐาน
    - ๑.๕ การสร้างค่านิยมและวัฒนธรรมที่พึงประสงค์จากภาคธุรกิจ
    - ๑.๖ การใช้สื่อและสื่อสารมวลชนในการปลูกฝังค่านิยมและวัฒนธรรมของคนในสังคม
    - ๑.๗ การส่งเสริม ให้คนไทยมีจิตสาธารณะและมีความรับผิดชอบต่อส่วนรวม
๒. พัฒนาศักยภาพคนตลอดช่วงชีวิต
  - ๒.๑ ช่วงการตั้งครรภ์/ปฐมวัย เน้นการเตรียมความพร้อมให้แก่พ่อแม่ก่อนการตั้งครรภ์
  - ๒.๒ ช่วงวัยเรียน/วัยรุ่น ปลูกฝังความเป็นคนดี มีวินัยพัฒนาทักษะการเรียนรู้ที่สอดคล้องกับศตวรรษที่ ๒๑
  - ๒.๓ ช่วงวัยแรงงาน ยกกระดับศักยภาพ ทักษะและสมรรถนะแรงงานสอดคล้องกับความต้องการของตลาด
    - ๒.๔ ช่วงวัยผู้สูงอายุ ส่งเสริมให้ผู้สูงอายุเป็นพลังในการขับเคลื่อนประเทศ
๓. ปฏิรูปกระบวนการเรียนรู้ที่ตอบสนองต่อการเปลี่ยนแปลงในศตวรรษที่ ๒๑
  - ๓.๑ การปรับเปลี่ยนระบบการเรียนรู้ให้เอื้อต่อการพัฒนาทักษะสำหรับศตวรรษที่ ๒๑
  - ๓.๒ การเปลี่ยนโฉมบทบาท “ครู” ให้เป็นครูยุคใหม่
  - ๓.๓ การเพิ่มประสิทธิภาพระบบบริหารจัดการศึกษาในทุกกระดับ ทุกประเภท
  - ๓.๔ การพัฒนาระบบการเรียนรู้ตลอดชีวิต
  - ๓.๕ การสร้างความตื่นตัวให้คนไทยตระหนักถึงบทบาทความรับผิดชอบต่อส่วนรวม และการวางตำแหน่งของประเทศไทยในภูมิภาคเอเชียอาคเนย์และประชาคมโลก

๓.๖ การวางพื้นฐานระบบรองรับการเรียนรู้โดยใช้ดิจิทัลแพลตฟอร์ม

๓.๗ การสร้างระบบการศึกษาเพื่อเป็นเลิศทางวิชาการระดับนานาชาติ

๔. ตระหนักถึงพหุปัญญาของมนุษย์ที่หลากหลาย

๔.๑ การพัฒนาและส่งเสริมพหุปัญญาผ่านครอบครัว ระบบสถานศึกษา สภาพแวดล้อม รวมทั้งสื่อตั้งแต่ระดับปฐมวัย

๔.๒ การสร้างเส้นทางอาชีพ สภาพแวดล้อมการทำงาน และระบบสนับสนุน ที่เหมาะสมสำหรับผู้มีความสามารถพิเศษผ่านกลไกต่าง ๆ

๔.๓ การดึงดูดกลุ่มผู้เชี่ยวชาญต่างชาติและคนไทยที่มีความสามารถในต่างประเทศให้มาสร้างและพัฒนาเทคโนโลยีและนวัตกรรมให้กับประเทศ

๕. เสริมสร้างให้คนไทยมีสุขภาวะที่ดี

๕.๑ การสร้างความรอบรู้ด้านสุขภาวะ

๕.๒ การป้องกันและควบคุมปัจจัยเสี่ยงที่คุกคามสุขภาวะ

๕.๓ การสร้างสภาพแวดล้อมที่เอื้อต่อการมีสุขภาวะที่ดี

๕.๔ การพัฒนาระบบบริการสุขภาพที่ทันสมัยสนับสนุนการสร้างสุขภาวะที่ดี

๕.๕ การส่งเสริมให้ชุมชนเป็นฐานในการสร้างสุขภาวะที่ดีในทุกพื้นที่

๖. สร้างสภาพแวดล้อมที่เอื้อต่อการพัฒนาและเสริมสร้างศักยภาพทรัพยากรมนุษย์

๖.๑ การสร้างความอยู่ดีมีสุขของครอบครัวไทย

๖.๒ การส่งเสริมบทบาทการมีส่วนร่วมของภาครัฐ ภาคเอกชน องค์กรปกครองส่วนท้องถิ่น ครอบครัวและชุมชนในการพัฒนาทรัพยากรมนุษย์

๖.๓ การปลูกฝังและพัฒนาทักษะนอกห้องเรียน

๖.๔ การพัฒนาระบบฐานข้อมูลเพื่อการพัฒนาทรัพยากรมนุษย์

๗. เสริมสร้างศักยภาพการกีฬาในการสร้างคุณค่าทางสังคมและพัฒนาประเทศ

๗.๑ การส่งเสริมการออกกำลังกาย และกีฬาขั้นพื้นฐานให้กลายเป็นวิถีชีวิต

๗.๒ การส่งเสริมให้ประชาชนมีส่วนร่วมในกิจกรรมออกกำลังกาย กีฬาและนันทนาการ

๗.๓ การส่งเสริมการกีฬาเพื่อพัฒนาสู่ระดับอาชีพ

๗.๔ การพัฒนาบุคลากรด้านการกีฬาและนันทนาการเพื่อรองรับการเติบโตของอุตสาหกรรมกีฬา

**ยุทธศาสตร์ที่ ๔ ด้านการสร้างโอกาสและความเสมอภาคทางสังคม**

สร้างความเป็นธรรมและลดความเหลื่อมล้ำในทุกมิติ กระจายศูนย์กลางความเจริญทางเศรษฐกิจและสังคม เพื่อโอกาสให้ทุกภาคส่วนเข้ามาเป็นกำลังของการพัฒนาประเทศในทุกระดับ

**เป้าหมาย ๒๐ ปี**

เป้าหมายที่ ๑ สร้างความเป็นธรรม และลดความเหลื่อมล้ำในทุกมิติ

เป้าหมายที่ ๒ กระจายศูนย์กลางความเจริญทางเศรษฐกิจและสังคมเพื่อโอกาสให้ทุกภาคส่วนเข้าเป็นกำลังของการพัฒนาประเทศในทุกระดับเพื่อความสมานฉันท์

เป้าหมายที่ ๓ เพิ่มขีดความสามารถของชุมชนท้องถิ่นในการพัฒนาการพึ่งตนเองและการจัดการตนเองเพื่อสร้างสังคมคุณภาพ

**ตัวชี้วัดเป้าหมาย**

๑. ความแตกต่างของรายได้และการเข้าถึงบริการภาครัฐระหว่างกลุ่มประชากร

๒. ความก้าวหน้าของการพัฒนากำลังคน

๓. ความก้าวหน้าในการพัฒนาจังหวัดในการเป็นศูนย์กลางความเจริญทางเศรษฐกิจ สังคม และเทคโนโลยี



#### ๔. คุณภาพชีวิตของประชากรสูงอายุ

##### ประเด็นยุทธศาสตร์ ประกอบด้วย ๔ ประเด็นหลัก

๑. การลดความเหลื่อมล้ำ สร้างความเป็นธรรมในทุกมิติ
  - ๑.๑ ปรับโครงสร้างเศรษฐกิจฐานราก
  - ๑.๒ ปฏิรูประบบภาษีและการคุ้มครองผู้บริโภค
  - ๑.๓ กระจายการถือครองที่ดินและการเข้าถึงทรัพยากร
  - ๑.๔ เพิ่มผลิตภาพและคุ้มครองแรงงานไทย ให้เป็นแรงงานฝีมือที่มีคุณภาพและความริเริ่มสร้างสรรค์ มีความปลอดภัยในการทำงาน
  - ๑.๕ สร้างหลักประกันทางสังคมที่ครอบคลุมและเหมาะสมกับคนทุกช่วงวัย ทุกเพศภาวะและทุกกลุ่ม
  - ๑.๖ ลงทุนทางสังคมแบบมุ่งเป้าเพื่อช่วยเหลือกลุ่มคนยากจนและกลุ่มผู้ด้อยโอกาสโดยตรง
  - ๑.๗ สร้างความเป็นธรรมในการเข้าถึงบริการสาธารณสุข และการศึกษา โดยเฉพาะสำหรับผู้มีรายได้น้อยและกลุ่มผู้ด้อยโอกาส
  - ๑.๘ สร้างความเป็นธรรมในการเข้าถึงกระบวนการยุติธรรมอย่างทั่วถึง
๒. การกระจายศูนย์กลางความเจริญทางเศรษฐกิจ สังคมและเทคโนโลยี
  - ๒.๑ พัฒนาศูนย์กลางความเจริญทางเศรษฐกิจ สังคมและเทคโนโลยีในภูมิภาค
  - ๒.๒ กำหนดแผนพัฒนาเศรษฐกิจและสังคมของแต่ละกลุ่มจังหวัดในมิติต่าง ๆ
  - ๒.๓ จัดระบบเมืองที่เอื้อต่อการสร้างชีวิตและสังคมที่มีคุณภาพและปลอดภัย ให้สามารถตอบสนองต่อสังคมสูงวัยและแนวโน้มของการขยายตัวของเมืองในอนาคต
  - ๒.๔ ปรับโครงสร้างและแก้ไขกฎหมายระเบียบบริหารราชการแผ่นดิน เพื่อวางระบบและกลไกการบริหารงานในระดับภาคกลุ่มจังหวัด
  - ๒.๕ สนับสนุนการพัฒนาพื้นที่บนฐานข้อมูลความรู้ เทคโนโลยีและนวัตกรรม
  - ๒.๖ การพัฒนากำลังแรงงานในพื้นที่
๓. การเสริมสร้างพลังทางสังคม
  - ๓.๑ สร้างสังคมเข้มแข็งที่แบ่งปัน ไม่ทอดทิ้งกัน และมีคุณธรรม โดยสนับสนุนการรวมตัวและตั้งพลังของภาคส่วนต่าง ๆ
  - ๓.๒ การรองรับสังคมสูงวัยอย่างมีคุณภาพ
  - ๓.๓ สนับสนุนความร่วมมือระหว่างภาครัฐ ภาคเอกชน ภาควิชาการ ภาคประชาสังคมและภาคประชาชน
  - ๓.๔ ส่งเสริมความเสมอภาคทางเพศและบทบาทของสตรีในการสร้างสรรค์สังคม
  - ๓.๕ สนับสนุนการพัฒนาทุนทางสังคมและวัฒนธรรม
  - ๓.๖ สนับสนุนการพัฒนาเทคโนโลยีสารสนเทศและสื่อสร้างสรรค์ เพื่อรองรับสังคมยุคดิจิทัล
๔. การเพิ่มขีดความสามารถของชุมชนท้องถิ่นในการพัฒนาการพึ่งตนเองและการจัดการตนเอง
  - ๔.๑ ส่งเสริมการปรับพฤติกรรมในระดับครัวเรือน ให้มีขีดความสามารถในการจัดการวางแผนชีวิต สุขภาพ ครอบครัว การเงินและอาชีพ
  - ๔.๒ เสริมสร้างศักยภาพของชุมชนในการพึ่งตนเองและการพึ่งพากันเอง
  - ๔.๓ สร้างการมีส่วนร่วมของภาคส่วนต่าง ๆ เพื่อสร้างประชาธิปไตยชุมชน
  - ๔.๔ สร้างภูมิคุ้มกันทางปัญญาให้กับชุมชน

##### ยุทธศาสตร์ที่ ๕ ด้านการสร้างการเติบโตบนคุณภาพชีวิตที่เป็นมิตรต่อสิ่งแวดล้อม

คำนึงถึงความยั่งยืนบนฐานของทรัพยากรธรรมชาติและสิ่งแวดล้อม ปรับเปลี่ยนพฤติกรรมของประชาชนให้เป็นมิตรต่อสิ่งแวดล้อมเกิดผลลัพธ์ต่อความยั่งยืน

## เป้าหมาย ๒๐ ปี

เป้าหมายที่ ๑ อนุรักษ์และรักษาทรัพยากรธรรมชาติ สิ่งแวดล้อม และวัฒนธรรม ให้คนรุ่นต่อไปได้ใช้อย่างยั่งยืน มีสมดุล

เป้าหมายที่ ๒ พัฒนาและสร้างใหม่ฐานทรัพยากรธรรมชาติและสิ่งแวดล้อม เพื่อลดผลกระทบทางลบจากการพัฒนาสังคมเศรษฐกิจของประเทศ

เป้าหมายที่ ๓ ใช้ประโยชน์และการสร้างการเติบโตบนฐานทรัพยากรธรรมชาติและสิ่งแวดล้อมให้สมดุลภายในขีดความสามารถของระบบนิเวศ

เป้าหมายที่ ๔ ยกระดับกระบวนการทัศน์ เพื่อกำหนดอนาคตประเทศด้านทรัพยากรธรรมชาติและสิ่งแวดล้อม และวัฒนธรรม บนหลักของการมีส่วนร่วมและธรรมาภิบาล

เป้าหมายที่ ๕ การบริหารจัดการความมั่นคงมีผลสำเร็จที่เป็นรูปธรรมอย่างมีประสิทธิภาพ

## ตัวชี้วัดเป้าหมาย

๑. การเติบโตที่เป็นมิตรกับสิ่งแวดล้อม
๒. สภาพแวดล้อมและทรัพยากรธรรมชาติที่เสื่อมโทรมได้รับการฟื้นฟู
๓. พื้นที่สีเขียวที่เป็นมิตรกับสิ่งแวดล้อม
๔. ปริมาณก๊าซเรือนกระจก มูลค่าเศรษฐกิจฐานชีวภาพ
๕. ประสิทธิภาพการบริหารจัดการความมั่นคงแบบองค์รวม

## ประเด็นยุทธศาสตร์ ประกอบด้วย ๖ ประเด็นหลัก

๑. สร้างการเติบโตอย่างยั่งยืนบนสังคมเศรษฐกิจสีเขียว
  - ๑.๑ เพิ่มมูลค่าของเศรษฐกิจฐานชีวภาพให้สอดคล้องกับยุทธศาสตร์ด้านการสร้างความสามารถในการแข่งขัน
  - ๑.๒ อนุรักษ์และฟื้นฟูความหลากหลายทางชีวภาพในและนอกถิ่นกำเนิด
  - ๑.๓ อนุรักษ์และฟื้นฟูแม่น้ำลำคลองและแหล่งน้ำธรรมชาติทั่วประเทศ
  - ๑.๔ รักษาและเพิ่มพื้นที่สีเขียวที่เป็นมิตรกับสิ่งแวดล้อม
  - ๑.๕ ส่งเสริมการบริโภคและการผลิตที่ยั่งยืน
๒. สร้างการเติบโตอย่างยั่งยืนบนสังคมเศรษฐกิจภาคทะเล
  - ๒.๑ เพิ่มมูลค่าของเศรษฐกิจฐานชีวภาพทางทะเล
  - ๒.๒ ปรับปรุง ฟื้นฟู และสร้างใหม่ทรัพยากร ทางทะเลและชายฝั่งทั้งระบบ
  - ๒.๓ ฟื้นฟูชายหาดที่เป็นแหล่งท่องเที่ยว ชายฝั่งทะเลได้รับการป้องกันและแก้ไขทั้งระบบ และมีนโยบายการจัดการชายฝั่งแบบบูรณาการอย่างเป็นองค์รวม
  - ๒.๔ พัฒนาและเพิ่มสัดส่วนกิจกรรมทางทะเลที่เป็นมิตรต่อสิ่งแวดล้อม
๓. สร้างการเติบโตอย่างยั่งยืนบนสังคมเศรษฐกิจที่เป็นมิตรต่อสภาพภูมิอากาศ
  - ๓.๑ ลดการปล่อยก๊าซเรือนกระจก
  - ๓.๒ มีการปรับตัวเพื่อลดความสูญเสียและเสียหายจากภัยธรรมชาติและผลกระทบที่เกี่ยวข้องกับการเปลี่ยนแปลงสภาพภูมิอากาศ
  - ๓.๓ มุ่งเป้าสู่การลงทุนที่เป็นมิตรต่อสภาพภูมิอากาศในการพัฒนาโครงสร้างพื้นฐาน ของภาครัฐและภาคเอกชน
  - ๓.๔ พัฒนาและสร้างระบบรับมือปรับตัวต่อโรคอุบัติใหม่และโรคอุบัติซ้ำที่เกิดจากการเปลี่ยนแปลงภูมิอากาศ
๔. พัฒนาพื้นที่เมือง ชนบท เกษตรกรรมและอุตสาหกรรมเชิงนิเวศ มุ่งเน้นความเป็นเมืองที่เติบโตอย่างต่อเนื่อง

๔.๑ จัดทำแผนผังภูมิโนเวศเพื่อการพัฒนา เมือง ชนบท พื้นที่เกษตรกรรมและอุตสาหกรรม รวมถึงพื้นที่อนุรักษ์ตามศักยภาพ และความเหมาะสมทางภูมิโนเวศอย่างเป็นเอกภาพ

๔.๒ พัฒนาพื้นที่เมือง ชนบท เกษตรกรรม และ อุตสาหกรรมเชิงนิเวศ ที่มีการบริหารจัดการตามแผนผังภูมิโนเวศ อย่างยั่งยืน

๔.๓ จัดการมลพิษที่มีผลกระทบต่อสิ่งแวดล้อม และสารเคมีในภาคเกษตร ทั้งระบบ ให้เป็นไปตามมาตรฐานสากลและค่ามาตรฐานสากล

๔.๔ ส่งเสริมรักษา อนุรักษ์ พื้นฟู และพัฒนาทรัพยากรธรรมชาติ มรดกทางสถาปัตยกรรมและศิลปวัฒนธรรม อัตลักษณ์ และวิถีชีวิตพื้นถิ่นบนฐานธรรมชาติ และฐานวัฒนธรรมอย่างยั่งยืน

๔.๕ พัฒนาเครือข่ายองค์กรพัฒนาเมืองและชุมชน รวมทั้งกลุ่มอาสาสมัคร ด้วยกลไกการมีส่วนร่วมของทุกภาคส่วนในท้องถิ่น

๔.๖ เสริมสร้างระบบสาธารณสุขและอนามัยสิ่งแวดล้อม และยกระดับความสามารถในการป้องกันโรคอุบัติใหม่และอุบัติซ้ำ

๕. พัฒนาความมั่นคงทางน้ำ พลังงาน และเกษตรที่เป็นมิตรต่อสิ่งแวดล้อม

๕.๑ พัฒนาการจัดการน้ำเชิงลุ่มน้ำทั้งระบบเพื่อเพิ่มความมั่นคงด้านน้ำของประเทศ

๕.๒ เพิ่มผลผลิตภาพของน้ำทั้งระบบในการใช้น้ำอย่างประหยัด รู้คุณค่า และสร้างมูลค่าเพิ่มจากการใช้น้ำให้ทัดเทียมกับระดับสากล

๕.๓ พัฒนาความมั่นคงพลังงานของประเทศ และส่งเสริมการใช้พลังงานที่เป็นมิตรต่อสิ่งแวดล้อม

๕.๔ เพิ่มประสิทธิภาพการใช้พลังงานโดยลดความเข้มข้นของการใช้พลังงาน

๕.๕ พัฒนาความมั่นคงด้านการเกษตร และอาหารของประเทศและชุมชน ในมิติปริมาณ คุณภาพ ราคาและการเข้าถึงอาหาร

๖. ยกระดับกระบวนการทัศน์ เพื่อกำหนดอนาคตประเทศ

๖.๑ ส่งเสริมคุณลักษณะและพฤติกรรมที่พึงประสงค์ด้านสิ่งแวดล้อมและคุณภาพชีวิตที่ดีของคนไทย

๖.๒ พัฒนาเครื่องมือ กลไกและระบบยุติธรรม และระบบประชาธิปไตยสิ่งแวดล้อม

๖.๓ จัดโครงสร้างเชิงสถาบันเพื่อจัดการประเด็นร่วม ด้านการบริหารจัดการทรัพยากรธรรมชาติและสิ่งแวดล้อมที่สำคัญ

๖.๔ พัฒนาและดำเนินโครงการ ที่ยกระดับกระบวนการทัศน์ เพื่อกำหนดอนาคตประเทศ ด้านทรัพยากรธรรมชาติ สิ่งแวดล้อมและวัฒนธรรม บนหลักของการมีส่วนร่วม และธรรมาภิบาล

**ยุทธศาสตร์ที่ ๖ ด้านการปรับสมดุลและพัฒนาระบบการบริหารจัดการภาครัฐ**

การปรับเปลี่ยนภาครัฐ ยึดหลัก “ภาครัฐของประชาชนเพื่อประชาชนและประโยชน์ส่วนรวม”

**เป้าหมาย ๒๐ ปี**

เป้าหมายที่ ๑ ภาครัฐมีวัฒนธรรมการทำงานที่มุ่งผลสัมฤทธิ์และผลประโยชน์ส่วนรวม ตอบสนองความต้องการของประชาชนได้อย่างสะดวก รวดเร็ว โปร่งใส

เป้าหมายที่ ๒ ภาครัฐมีขนาดที่เล็กลง พร้อมปรับตัวให้ทันต่อการเปลี่ยนแปลง

เป้าหมายที่ ๓ ภาครัฐมีความโปร่งใส ปลอดภัยทุจริตและประพฤติมิชอบ

เป้าหมายที่ ๔ กระบวนการยุติธรรม เป็นไปเพื่อประโยชน์ต่อส่วนรวมของประเทศ

## ตัวชี้วัดเป้าหมาย

๑. ระดับความพึงพอใจของประชาชนต่อการให้บริการสาธารณะของภาครัฐ
๒. ประสิทธิภาพของการบริการภาครัฐ
๓. ระดับความโปร่งใส การทุจริต ประพฤติมิชอบ
๔. ความเสมอภาคในกระบวนการยุติธรรม

## ประเด็นยุทธศาสตร์ ประกอบด้วย ๘ ประเด็นหลัก

๑. ภาครัฐที่ยึดประชาชนเป็นศูนย์กลาง ตอบสนองความต้องการ และให้บริการอย่างสะดวก รวดเร็ว โปร่งใส

๑.๑ การให้บริการสาธารณะของภาครัฐ ได้มาตรฐานสากลและเป็นระดับแนวหน้าของภูมิภาค

๑.๒ ภาครัฐมีความเชื่อมโยงในการให้บริการสาธารณะต่าง ๆ ผ่านการนำเทคโนโลยีดิจิทัล มาประยุกต์ใช้

๒. ภาครัฐบริหารงานแบบบูรณาการโดยมียุทธศาสตร์ชาติเป็นเป้าหมายและเชื่อมโยงการพัฒนาในทุก ระดับ ทุกประเด็น ทุกภารกิจและทุกพื้นที่

๒.๑ ให้ยุทธศาสตร์ชาติเป็นกลไกขับเคลื่อนการพัฒนาประเทศ

๒.๒ ระบบการเงินการคลังประเทศสนับสนุนการขับเคลื่อนยุทธศาสตร์ชาติ

๒.๓ ระบบติดตามประเมินผลที่สะท้อนการบรรลุเป้าหมายยุทธศาสตร์ชาติในทุกระดับ

๓. ภาครัฐมีขนาดเล็กกะทัดรัด เหมาะสมกับภารกิจ เปิดกว้าง ส่งเสริมให้ประชาชนและทุกภาคส่วนมีส่วนร่วมในการพัฒนาประเทศ

๓.๑ ภาครัฐมีขนาดที่เหมาะสม

๓.๒ ทุกภาคส่วนมีส่วนร่วมในการพัฒนาประเทศ

๓.๓ ส่งเสริมการกระจายอำนาจและสนับสนุนบทบาทชุมชนท้องถิ่นให้องค์กรปกครองส่วนท้องถิ่น เป็นหน่วยงานที่มีสมรรถนะสูง ตั้งอยู่บนหลักธรรมาภิบาล

๔. ภาครัฐมีความทันสมัย

๔.๑ องค์กรภาครัฐมีความยืดหยุ่นเหมาะสมกับ บริบทการพัฒนาประเทศ

๔.๒ พัฒนาและปรับระบบวิธีการปฏิบัติราชการให้ทันสมัย

๕. บุคลากรภาครัฐเป็นคนดีและเก่งยึดหลักคุณธรรม มีจิตสำนึก มีความสามารถสูง มุ่งมั่นและเป็นมืออาชีพ

๕.๑ ภาครัฐมีการบริหารกำลังคนที่มีความคล่องตัว ยึดระบบคุณธรรม

๕.๒ บุคลากรภาครัฐยึดค่านิยมในการทำงานเพื่อประชาชน มีคุณธรรม และมีการพัฒนาตามเส้นทางความก้าวหน้าในอาชีพ

๖. ภาครัฐมีความโปร่งใส ปลอดการทุจริตและประพฤติมิชอบ ทุกภาคส่วนร่วมต่อต้านการทุจริต

๖.๑ ประชาชนและภาคีต่าง ๆ ในสังคมร่วมมือกันในการป้องกันการทุจริตและประพฤติ มิชอบ

๖.๒ บุคลากรภาครัฐยึดมั่นในหลักคุณธรรมจริยธรรมและความซื่อสัตย์สุจริต

๖.๓ การปราบปรามการทุจริตประพฤติมิชอบมีประสิทธิภาพมีความเด็ดขาด เป็นธรรมและตรวจสอบได้

๖.๔ การบริหารจัดการการป้องกันและปราบปรามการทุจริตอย่างเป็นระบบแบบบูรณาการ

๗. กฎหมายมีความสอดคล้อง เหมาะสมกับบริบทต่าง ๆ และมีเท่าที่จำเป็น

๗.๑ ภาครัฐจัดให้มีกฎหมายที่สอดคล้องและเหมาะสมกับบริบทต่าง ๆ ที่เปลี่ยนแปลง

๗.๒ มีกฎหมายเท่าที่จำเป็น

๗.๓ การบังคับใช้กฎหมายอย่างมีประสิทธิภาพ เท่าเทียม มีการเสริมสร้างประสิทธิภาพการใช้กฎหมาย

๘. กระบวนการยุติธรรมเคารพสิทธิมนุษยชนและปฏิบัติต่อประชาชนโดยเสมอภาค

๘.๑ บุคลากรและหน่วยงานในกระบวนการยุติธรรมเคารพและยึดมั่นในหลักประชาธิปไตย เคารพศักดิ์ศรีความเป็นมนุษย์ที่พึงได้รับการปฏิบัติอย่างเท่าเทียม

๘.๒ ทุกหน่วยงานในกระบวนการยุติธรรม มีบทบาทเชิงรุกร่วมกันในทุกขั้นตอน ของการค้นหาความจริง

๘.๓ หน่วยงานในกระบวนการยุติธรรมทั้งทางแพ่ง อาญาและปกครองมีเป้าหมายและยุทธศาสตร์ร่วมกัน

๘.๔ ส่งเสริมระบบยุติธรรมทางเลือก ระบบยุติธรรมชุมชนและการมีส่วนร่วมของประชาชนในกระบวนการยุติธรรม

๘.๕ พัฒนามาตรการอื่นแทนโทษทางอาญา

## ๑.๒ แผนพัฒนาเศรษฐกิจและสังคมแห่งชาติ ฉบับที่ ๑๓ (พ.ศ.๒๕๖๖ - ๒๕๗๐)

การกำหนดทิศทางของแผนพัฒนาฯ ฉบับที่ ๑๓ ให้ประเทศสามารถก้าวข้ามความท้าทายต่าง ๆ เพื่อให้ “ประเทศไทยมีความมั่นคง มั่งคั่ง ยั่งยืน เป็นประเทศพัฒนาแล้ว ด้วยการพัฒนาตามหลักปรัชญาของเศรษฐกิจพอเพียง” ตามเจตนารมณ์ของยุทธศาสตร์ชาติ ได้อาศัยหลักการและแนวคิด ๔ ประการ ดังนี้

๑. หลักปรัชญาของเศรษฐกิจพอเพียง โดยสืบสาน รักษา ต่อยอดการพัฒนาตามหลักปรัชญาของเศรษฐกิจพอเพียง ผ่านการกำหนดทิศทางการพัฒนาประเทศอย่างมีเหตุผล ความพอประมาณ ภูมิคุ้มกันพื้นฐานของความรู้ คุณธรรม และความเพียร โดยคำนึงถึงความสอดคล้องกับสถานการณ์และเงื่อนไขระดับประเทศและระดับโลกทั้งในปัจจุบันและอนาคตอันใกล้ และศักยภาพของทุนทางเศรษฐกิจ ทุนทางสังคม และทุนทางทรัพยากรธรรมชาติและสิ่งแวดล้อมของประเทศ ให้มีความสำคัญกับการเสริมสร้างความสมดุลในมิติต่าง ๆ ทั้งความสมดุลระหว่างการพัฒนาความสามารถในการแข่งขันกับต่างประเทศกับความสามารถ ในการพึ่งตนเองได้อย่างมั่นคง ความสมดุลของการกระจายโอกาสเพื่อลดความเหลื่อมล้ำระหว่างกลุ่มคน และพื้นที่ และความสมดุลทางธรรมชาติเพื่อให้คนอยู่ร่วมกับทรัพยากรธรรมชาติและสิ่งแวดล้อมได้อย่างยั่งยืน รวมถึงการบริหารจัดการองค์ความรู้ต่าง ๆ ของประเทศให้พร้อมรับกับความเสี่ยงที่เกิดจากการเปลี่ยนแปลงทั้งภายนอกและภายในประเทศ นอกจากนี้ในการวางแผนและการขับเคลื่อนแผนไปสู่การปฏิบัติต้องอาศัย องค์ความรู้ทางวิชาการที่รอบด้านและพิจารณาด้วยความรอบคอบ ควบคู่กับการยึดถือผลประโยชน์ ของประชาชนส่วนรวมเป็นที่ตั้ง และมุ่งมั่นผลักดันให้การพัฒนาบรรลุเป้าหมายที่ตั้งไว้

๒. การสร้างความสามารถในการ “ล้มแล้ว ลุกไว” โดยมุ่งเน้นการพัฒนาใน ๓ ระดับ ประกอบด้วย

๑) การพร้อมรับ หรือ ระดับ “อยู่รอด” ในการแก้ไขข้อจำกัดหรือจุดอ่อนที่มีอยู่ ซึ่งเป็นผลให้ประชาชน ประสบความยากลำบากในการดำรงชีวิต หรือทำให้ประเทศมีความเปราะบางต่อการเปลี่ยนแปลงจากภายนอกและภายใน รวมถึงการสร้างความพร้อมในทุกระดับในการรับมือกับสภาวะวิกฤติที่อาจเกิดขึ้นให้สามารถฟื้นคืนสู่ภาวะปกติได้อย่างรวดเร็ว

๒) การปรับตัว หรือ ระดับ “พอเพียง” ในการปรับเปลี่ยน ปัจจัยที่จำเป็นเพื่อเสริมสร้างความมั่นคงทางเศรษฐกิจ สังคม และสิ่งแวดล้อม ตั้งแต่ในระดับครอบครัว ชุมชน พื้นที่ และประเทศ รวมถึงปรับทิศทางรูปแบบ และแนวทางการพัฒนาให้สอดคล้องกับกระแสการเปลี่ยนแปลง ของโลกยุคใหม่ และ

๓) การเปลี่ยนแปลงเพื่อพร้อมเติบโตอย่างยั่งยืน หรือ ระดับ “ยั่งยืน” ในการผลักดัน ให้เกิดการเปลี่ยนแปลงเชิงโครงสร้างในมิติต่าง ๆ เพื่อเสริมสร้างความสามารถของบุคคลและสังคม ในการพัฒนาอย่างต่อเนื่อง รวมทั้งเพื่อสนับสนุนให้ประเทศสามารถเติบโตได้อย่างมีคุณภาพและยั่งยืน

๓. เป้าหมายการพัฒนาอย่างยั่งยืนของสหประชาชาติโดยกำหนดทิศทางการพัฒนาที่อยู่ บนพื้นฐานของแนวคิด “ไม่ทิ้งใครไว้ข้างหลัง” มุ่งเสริมสร้างคุณภาพชีวิตที่ดีให้กับประชาชนทุกกลุ่ม ทั้งในมิติ ของการมีปัจจัยที่จำเป็นสำหรับการดำรงชีวิตขั้นพื้นฐานที่เพียงพอ การมีสภาพแวดล้อมที่ดี การมีปัจจัย สนับสนุนให้มีสุขภาพที่สมบูรณ์ทั้งทางร่างกายและจิตใจ การมีโอกาสที่จะใช้ศักยภาพของตน ในการสร้างความเป็นอยู่ที่ดี และการมุ่งส่งต่อทรัพยากรธรรมชาติและสิ่งแวดล้อมที่ดีไปยังคนรุ่นต่อไป

๔. การพัฒนาเศรษฐกิจชีวภาพ เศรษฐกิจหมุนเวียน เศรษฐกิจสีเขียว โดยให้ความสำคัญกับ การประยุกต์ใช้องค์ความรู้ทางด้านวิทยาศาสตร์ เทคโนโลยีสมัยใหม่ และความคิดสร้างสรรค์ เพื่อสร้าง มูลค่าเพิ่มทางเศรษฐกิจ ควบคู่กับการรักษาความสมดุลระหว่างการอนุรักษ์และการใช้ประโยชน์จากฐานทรัพยากรธรรมชาติและ ความหลากหลายทางชีวภาพ รวมถึงการปรับเปลี่ยนรูปแบบการผลิต การให้บริการ และการบริโภคเพื่อลดผลกระทบต่อสิ่งแวดล้อม

#### วัตถุประสงค์และเป้าหมายการพัฒนา

การพัฒนาประเทศในระยะ ๕ ปี ของแผนพัฒนาฯ ฉบับที่ ๑๓ ให้สามารถก้าวข้ามความท้าทาย ที่เป็นอุปสรรคต่อการบรรลุเป้าหมายตามยุทธศาสตร์ชาติ จำเป็นจะต้องเร่งแก้ไขจุดอ่อนและข้อจำกัด ของประเทศที่มีอยู่เดิม รวมทั้งเพิ่มศักยภาพในการรับมือกับความเสี่ยงสำคัญที่มาจาก การเปลี่ยนแปลงของ บริบททั้งจากภายนอกและภายใน ตลอดจนการเสริมสร้างความสามารถในการสร้างสรรค์ประโยชน์จากโอกาส ที่เกิดขึ้นได้อย่างเหมาะสมและทันที่ด้วยเหตุนี้ การกำหนดทิศทางการพัฒนาประเทศในระยะของ แผนพัฒนาฯ ฉบับที่ ๑๓ จึงมีวัตถุประสงค์เพื่อ พลิกโฉมประเทศไทยสู่ “สังคมก้าวหน้า เศรษฐกิจสร้างมูลค่า อย่างยั่งยืน” ซึ่งหมายถึงการสร้างการเปลี่ยนแปลงที่ครอบคลุมตั้งแต่ระดับโครงสร้าง นโยบาย และกลไก เพื่อมุ่ง เสริมสร้างสังคมที่ก้าวทันพลวัตของโลก และเกื้อหนุนให้คนไทยมีโอกาสที่จะพัฒนาตนเองได้อย่าง เต็มศักยภาพ พร้อมกับการยกระดับกิจกรรมการผลิตและการให้บริการให้สามารถสร้างมูลค่าเพิ่มที่สูงขึ้น โดยอยู่บนพื้นฐานของความยั่งยืนทางสิ่งแวดล้อม เพื่อให้เป็นไปตามวัตถุประสงค์ข้างต้น แผนพัฒนาฯ ฉบับที่ ๑๓ จึงได้กำหนดเป้าหมายหลักของการพัฒนาจำนวน ๕ ประการ ประกอบด้วย

๑.การปรับโครงสร้างภาคการผลิตและบริการสู่เศรษฐกิจฐานนวัตกรรม มุ่งยกระดับขีดความสามารถในการแข่งขันของภาคการผลิตและบริการสำคัญ ผ่านการผลักดันส่งเสริมการสร้างมูลค่าเพิ่ม โดยใช้ นวัตกรรม เทคโนโลยี และความคิดสร้างสรรค์ ที่ตอบโจทย์พัฒนาการของสังคมยุคใหม่และเป็นมิตร ต่อสิ่งแวดล้อม พร้อมทั้งให้ความสำคัญกับการเชื่อมโยงเศรษฐกิจท้องถิ่นและผู้ประกอบการรายย่อยกับห่วงโซ่ มูลค่าของภาคการผลิตและบริการเป้าหมาย รวมถึงพัฒนาระบบนิเวศที่ส่งเสริมการค้าการลงทุนและนวัตกรรม

๒.การพัฒนาคนสำหรับโลกยุคใหม่ มุ่งพัฒนาให้คนไทยมีทักษะและคุณลักษณะที่เหมาะสมกับ โลกยุคใหม่ ทั้งทักษะในด้านความรู้ ทักษะทางพฤติกรรม และคุณลักษณะตามบรรทัดฐานที่ดีของสังคม และเร่งรัดการเตรียมพร้อมกำลังคนให้มีคุณภาพสอดคล้องกับความต้องการของตลาดแรงงาน และเอื้อต่อ การปรับโครงสร้างเศรษฐกิจไปสู่ภาคการผลิตและบริการเป้าหมายที่มีศักยภาพและผลิตภาพสูงขึ้น รวมทั้ง ให้ความสำคัญกับการสร้างหลักประกันและความคุ้มครองทางสังคมที่สามารถส่งเสริมความมั่นคงในชีวิต

๓.การมุ่งสู่สังคมแห่งโอกาสและความเป็นธรรม มุ่งลดความเหลื่อมล้ำทางเศรษฐกิจและสังคม ทั้งในเชิงรายได้พื้นที่ ความมั่งคั่ง และการแข่งขันของภาคธุรกิจ ด้วยการสนับสนุนช่วยเหลือกลุ่มเปราะบาง และผู้ด้อยโอกาสให้มีโอกาสในการเลื่อนสถานะทางเศรษฐกิจและสังคม กระจายโอกาสทางเศรษฐกิจ และจัดให้มีบริการสาธารณะที่มีคุณภาพอย่างทั่วถึงและเท่าเทียมในทุกพื้นที่ พร้อมทั้งเพิ่มโอกาสในการแข่งขัน ของภาคธุรกิจให้เปิดกว้างและเป็นธรรม

๔.การเปลี่ยนผ่านการผลิตและบริโภคไปสู่ความยั่งยืน มุ่งลดการก่อมลพิษ ควบคู่ไปกับ การผลักดันให้เกิดการใช้ทรัพยากรธรรมชาติอย่างมีประสิทธิภาพและสอดคล้องกับขีดความสามารถ ในการรองรับของระบบ



นิเวศ ตลอดจนลดปริมาณการปล่อยก๊าซเรือนกระจกเพื่อให้ประเทศไทยบรรลุ เป้าหมายความเป็นกลางทางคาร์บอนภายในปี ๒๕๙๓ และบรรลุเป้าหมายการปล่อยก๊าซเรือนกระจกสุทธิ เป็นศูนย์ภายในปี ๒๖๐๘

๕. การเสริมสร้างความสามารถของประเทศในการรับมือกับการเปลี่ยนแปลงและความเสี่ยง ภายใต้บริบทโลกใหม่ มุ่งสร้างความพร้อมในการรับมือและแสวงหาโอกาสจากการเป็นสังคมสูงวัย การเปลี่ยนแปลงสภาพภูมิอากาศ ภัยโรคระบาด และภัยคุกคามทางไซเบอร์ พัฒนาโครงสร้างพื้นฐานและ กลไกทางสถาบันที่เอื้อต่อการเปลี่ยนแปลงสู่ดิจิทัล รวมทั้งปรับปรุงโครงสร้างและระบบการบริหารงานของ ภาครัฐให้สามารถตอบสนองต่อการเปลี่ยนแปลงของบริบททางเศรษฐกิจ สังคม และเทคโนโลยีได้อย่างทันเวลา มีประสิทธิภาพ และมีธรรมาภิบาล

#### **หมวดหมายการพัฒนา**

**หมวดหมายที่ ๑** ไทยเป็นประเทศชั้นนำด้านสินค้าเกษตรและเกษตรแปรรูปมูลค่าสูง

**หมวดหมายที่ ๒** ไทยเป็นจุดหมายของการท่องเที่ยวที่เน้นคุณภาพและความยั่งยืน

**หมวดหมายที่ ๓** ไทยเป็นฐานการผลิตยานยนต์ไฟฟ้าที่สำคัญของโลก

**หมวดหมายที่ ๔** ไทยเป็นศูนย์กลางทางการแพทย์และสุขภาพมูลค่าสูง

**หมวดหมายที่ ๕** ไทยเป็นประตูการค้าการลงทุนและยุทธศาสตร์ทางโลจิสติกส์ที่สำคัญของภูมิภาค

**หมวดหมายที่ ๖** ไทยเป็นศูนย์กลางอุตสาหกรรมอิเล็กทรอนิกส์อัจฉริยะและอุตสาหกรรมดิจิทัลของ

อาเซียน

**หมวดหมายที่ ๗** ไทยมีวิสาหกิจขนาดกลางและขนาดย่อมที่เข้มแข็ง มีศักยภาพสูงและสามารถ

แข่งขันได้

**หมวดหมายที่ ๘** ไทยมีพื้นที่และเมืองอัจฉริยะที่น่าอยู่ ปลอดภัย เด็ดขาดได้อย่างยั่งยืน

**หมวดหมายที่ ๙** ไทยมีความยากจนข้ามรุ่นลดลง และคนไทยทุกคนมีความคุ้มครองทางสังคมที่

เพียงพอเหมาะสม

**หมวดหมายที่ ๑๐** ไทยมีเศรษฐกิจหมุนเวียนและสังคมคาร์บอนต่ำ

**หมวดหมายที่ ๑๑** ไทยสามารถลดความเสี่ยงและผลกระทบจากภัยธรรมชาติ และการเปลี่ยนแปลง

สภาพภูมิอากาศ

**หมวดหมายที่ ๑๒** ไทยมีกำลังคนสมรรถนะสูง มุ่งเรียนรู้อย่างต่อเนื่อง ตอบโจทย์การพัฒนาแห่ง

อนาคต

**หมวดหมายที่ ๑๓** ไทยมีภาครัฐที่ทันสมัย มีประสิทธิภาพ และตอบโจทย์ประชาชน

#### **กลยุทธ์การพัฒนา (รายหมวดหมาย)**

**หมวดหมายที่ ๑** ไทยเป็นประเทศชั้นนำด้านสินค้าเกษตรและเกษตรแปรรูปมูลค่าสูง

กลยุทธ์ที่ ๑ การประยุกต์ใช้เทคโนโลยีและนวัตกรรมแบบมุ่งเป้า เพื่อให้เกิดการยกระดับกระบวนการผลิตและสร้างมูลค่าเพิ่ม

กลยุทธ์ที่ ๒ การส่งเสริมการผลิตและการขยายตัวของตลาดสินค้าเกษตรและผลิตภัณฑ์เกษตรแปรรูปที่มีมูลค่าเพิ่มสูง

กลยุทธ์ที่ ๓ การขยายผลรูปแบบเกษตรยั่งยืนที่เป็นมิตรกับสิ่งแวดล้อมและมีมูลค่าเพิ่มสูงจากแบบอย่าง ความสำเร็จในประเทศ

กลยุทธ์ที่ ๔ การพัฒนาระบบบริหารจัดการน้ำเพื่อการเกษตรให้มีความสมดุลระหว่างอุปสงค์และอุปทาน รวมทั้งการใช้น้ำซ้ำ

กลยุทธ์ที่ ๕ การส่งเสริมให้เอกชนลงทุนพัฒนาตลาดกลางและตลาดออนไลน์สินค้าเกษตร รวมถึงสินค้า กลุ่มปศุสัตว์และประมง

กลยุทธ์ที่ ๖ การสนับสนุนระบบประกันภัยและรับรองคุณภาพมาตรฐานสินค้าเกษตรและสินค้าเกษตรแปรรูปที่เกษตรกรเข้าถึงได้

กลยุทธ์ที่ ๗ การพัฒนาประสิทธิภาพการบริหารจัดการฟาร์มและกิจกรรมหลังการเก็บเกี่ยว เพื่อลดต้นทุนและ เพิ่มมูลค่าผลผลิตของเกษตรกร

กลยุทธ์ที่ ๘ การส่งเสริมให้เกษตรกรมีที่ดินทำกินและรักษาพื้นที่เกษตรกรรมที่เหมาะสมไว้เป็นฐานการผลิตการเกษตร

กลยุทธ์ที่ ๙ การพัฒนาฐานข้อมูลและคลังข้อมูลที่เกี่ยวข้องกับการเกษตร รวมทั้งผลักดันให้มีการใช้ข้อมูล อย่างมีประสิทธิภาพ

กลยุทธ์ที่ ๑๐ การพัฒนาให้เกิดระบบการบริหารจัดการเพื่อความมั่นคงทางด้านอาหาร

กลยุทธ์ที่ ๑๑ การยกระดับขีดความสามารถของเกษตรกรและสถาบันเกษตรกร

กลยุทธ์ที่ ๑๒ การพัฒนากลไกเพื่อเชื่อมโยงภาคีต่าง ๆ ทั้งภาคเอกชน ส่วนราชการ กลุ่มเกษตรกร และ นักวิชาการในพื้นที่ ในการเป็นหุ้นส่วนทางเศรษฐกิจในการพัฒนาภาคเกษตรตลอดห่วงโซ่อุปทาน

หมวดหมู่ที่ ๒ ไทยเป็นจุดหมายของการท่องเที่ยวที่เน้นคุณภาพและความยั่งยืน

กลยุทธ์ที่ ๑ การส่งเสริมการพัฒนากิจกรรม สินค้า และบริการ การท่องเที่ยวมูลค่าเพิ่มสูง

กลยุทธ์ที่ ๒ การส่งเสริมการพัฒนาและยกระดับการท่องเที่ยวที่มีศักยภาพรองรับนักท่องเที่ยวทั่วไป

กลยุทธ์ที่ ๓ การยกระดับบริการและการบริหารจัดการการท่องเที่ยวให้ได้มาตรฐานเป็นที่ยอมรับของตลาดสากล

กลยุทธ์ที่ ๔ การสนับสนุนการพัฒนาทักษะและศักยภาพของบุคลากรในภาคการท่องเที่ยว

กลยุทธ์ที่ ๕ การปรับปรุงกฎหมาย/กฎระเบียบ และขั้นตอนที่ล่าช้าและเป็นอุปสรรคต่อการทำธุรกิจ และการขอใบอนุญาตของผู้ประกอบการรายย่อย

กลยุทธ์ที่ ๖ การพัฒนาระบบข้อมูลการท่องเที่ยวให้เป็นระบบการท่องเที่ยวอัจฉริยะ ที่นักท่องเที่ยวผู้ประกอบการ และภาครัฐ สามารถเข้าถึงและใช้ประโยชน์ได้ง่าย

หมวดหมู่ที่ ๓ ไทยเป็นฐานการผลิตยานยนต์ไฟฟ้าที่สำคัญของโลก

กลยุทธ์ที่ ๑ การส่งเสริมให้ผู้ใช้งานยนต์ในภาคส่วนต่าง ๆ ปรับเปลี่ยนมาใช้ยานยนต์ไฟฟ้าเพิ่มมากขึ้น

กลยุทธ์ที่ ๒ การสนับสนุนให้เกิดการขยายตัวของตลาดส่งออกยานยนต์ไฟฟ้า

กลยุทธ์ที่ ๓ การกำหนดเป้าหมาย/แผน และดำเนินการเปลี่ยนผ่านอุตสาหกรรมยานยนต์เดิมไปสู่ยานยนต์ไฟฟ้า อย่างเป็นระบบชัดเจนตลอดทั้งห่วงโซ่อุปทาน ในระยะ ๕ ปี

กลยุทธ์ที่ ๔ การยกระดับขีดความสามารถของผู้ประกอบการไทยในการลงทุนผลิตยานยนต์ไฟฟ้า แบตเตอรี่ และชิ้นส่วนสำคัญ

กลยุทธ์ที่ ๕ มาตรการสำหรับกลุ่มผู้ได้รับผลกระทบ

กลยุทธ์ที่ ๖ การวิจัยพัฒนาเทคโนโลยีและนวัตกรรมที่เกี่ยวข้องกับยานยนต์ไฟฟ้าและยานยนต์ไร้คนขับ

กลยุทธ์ที่ ๗ โครงสร้างพื้นฐานด้านพลังงานที่มีความพร้อมรองรับปริมาณการใช้งานยานยนต์ไฟฟ้า ในอนาคตได้อย่างเหมาะสมและเพียงพอ

กลยุทธ์ที่ ๘ การปรับปรุงและจัดทำกฎระเบียบที่เกี่ยวข้องให้เอื้อกับการเติบโตของอุตสาหกรรมยานยนต์ไฟฟ้า และให้ความสำคัญกับการบูรณาการการทำงานร่วมกันระหว่างรัฐและเอกชน

กลยุทธ์ที่ ๙ การผลิตและพัฒนาทักษะแรงงานให้สอดคล้องกับความต้องการของอุตสาหกรรมยานยนต์ไฟฟ้า

กลยุทธ์ที่ ๑๐ มาตรฐานด้านคุณสมบัติและความปลอดภัย

กลยุทธ์ที่ ๑๑ การสนับสนุนเงินทุนให้กับผู้ประกอบการที่ลงทุนในอุตสาหกรรมยานยนต์พลังงาน  
สะอาด

หมวดหมู่ที่ ๔ ไทยเป็นศูนย์กลางทางการแพทย์และสุขภาพมูลค่าสูง

กลยุทธ์ที่ ๑ การส่งเสริมบริการทางการแพทย์ที่มีศักยภาพในการสร้างมูลค่าทางเศรษฐกิจ

กลยุทธ์ที่ ๒ การผลักดันให้ประเทศไทยเป็นศูนย์กลางบริการเพื่อส่งเสริมสุขภาพระดับโลก

กลยุทธ์ที่ ๓ การสร้างมูลค่าเพิ่มให้อุตสาหกรรมทางการแพทย์และสุขภาพ

กลยุทธ์ที่ ๔ การสร้างเสริมขีดความสามารถทางวิชาการด้านการศึกษา วิจัย และเทคโนโลยี  
ทางการแพทย์

กลยุทธ์ที่ ๕ การบริหารจัดการระบบบริการสุขภาพบนพื้นฐานความสมดุลทางเศรษฐกิจและสุขภาพ  
ของคนไทย

กลยุทธ์ที่ ๖ การยกระดับศักยภาพระบบบริหารจัดการภาวะฉุกเฉินด้านสาธารณสุขเพื่อลดผลกระทบ  
ต่อ บริการทางเศรษฐกิจและสุขภาพ

หมวดหมู่ที่ ๕ ไทยเป็นประตูการค้าการลงทุนและยุทธศาสตร์ทางโลจิสติกส์ที่สำคัญของภูมิภาค

กลยุทธ์ที่ ๑ การสร้างจุดยืนของไทยภายใต้บริบทโลกใหม่

กลยุทธ์ที่ ๒ การพัฒนาโครงสร้างพื้นฐานและปัจจัยสนับสนุนเพื่อเป็นประตูการค้าการลงทุนและ  
ฐานเศรษฐกิจ สำคัญของภูมิภาค

กลยุทธ์ที่ ๓ การผลักดันการลงทุนเพื่อปรับโครงสร้างอุตสาหกรรมเป้าหมายสู่ไทยแลนด์ ๔.๐

หมวดหมู่ที่ ๖ ไทยเป็นศูนย์กลางอุตสาหกรรมอิเล็กทรอนิกส์อัจฉริยะและอุตสาหกรรมดิจิทัล  
ของอาเซียน

กลยุทธ์ที่ ๑ การขับเคลื่อนสังคมและเศรษฐกิจไทยด้วยดิจิทัล

กลยุทธ์ที่ ๒ การพัฒนาต่อยอดฐานอุตสาหกรรมไฟฟ้าและอิเล็กทรอนิกส์

กลยุทธ์ที่ ๓ อุตสาหกรรมดิจิทัลในประเทศที่สามารถแข่งขันได้

กลยุทธ์ที่ ๔ การพัฒนาระบบนิเวศเพื่อสนับสนุนการพัฒนาอุตสาหกรรมอิเล็กทรอนิกส์อัจฉริยะ  
อุตสาหกรรม และบริการดิจิทัล

หมวดหมู่ที่ ๗ ไทยมีวิสาหกิจขนาดกลางและขนาดย่อมที่เข้มแข็ง มีศักยภาพสูงและสามารถ  
แข่งขันได้

กลยุทธ์ที่ ๑ การพัฒนาระบบนิเวศให้เอื้ออำนวยต่อการทำธุรกิจและการยกระดับความสามารถในการ  
แข่งขันของวิสาหกิจขนาดกลางและขนาดย่อม

กลยุทธ์ที่ ๒ การพัฒนาแพลตฟอร์มเชื่อมโยงฐานข้อมูลวิสาหกิจขนาดกลางและขนาดย่อม และ  
ส่งเสริมให้วิสาหกิจขนาดกลางและขนาดย่อมเข้าสู่ระบบ

กลยุทธ์ที่ ๓ จัดให้มีกลไกทางการเงินที่เหมาะสมกับลักษณะเฉพาะของวิสาหกิจขนาดกลางและขนาด  
ย่อม เพื่อให้วิสาหกิจขนาดกลางและขนาดย่อมทุกกลุ่มสามารถเข้าถึงแหล่งทุนได้อย่างทั่วถึง

กลยุทธ์ที่ ๔ การส่งเสริมการพัฒนา วิสาหกิจขนาดกลางและขนาดย่อม ให้เป็นผู้ประกอบการในยุค  
ดิจิทัล

กลยุทธ์ที่ ๕ การยกระดับประสิทธิภาพกระบวนการส่งเสริมวิสาหกิจขนาดกลางและขนาดย่อมของ  
ภาครัฐ

กลยุทธ์ที่ ๖ การพัฒนาระบบนิเวศให้เอื้อต่อการสร้างธุรกิจสตาร์ทอัพ และผู้ประกอบการที่ขับเคลื่อน  
ด้วยนวัตกรรม รวมทั้งให้เข้าถึงแหล่งเงินทุนที่เหมาะสม และเชื่อมโยงเข้าสู่เครือข่ายระดับโลก และยกระดับสู่  
ตลาดต่างประเทศ

กลยุทธ์ที่ ๗ การส่งเสริมวิสาหกิจเพื่อสังคมให้มีศักยภาพการดำเนินการในเชิงธุรกิจ

หมวดหมู่ที่ ๘ ไทยมีพื้นที่และเมืองอัจฉริยะที่น่าอยู่ ปลอดภัย เติบโตได้อย่างยั่งยืน

กลยุทธ์ที่ ๑ การสร้างความเข้มแข็งเศรษฐกิจฐานราก

กลยุทธ์ที่ ๒ การส่งเสริมกลไกความร่วมมือภาครัฐ เอกชน ประชาชน และประชาสังคมเพื่อการพัฒนาพื้นที่และเมือง

กลยุทธ์ที่ ๓ การสร้างความพร้อมด้านโครงสร้างพื้นฐาน โลจิสติกส์ และดิจิทัลรองรับพื้นที่เศรษฐกิจหลักและเมือง

กลยุทธ์ที่ ๔ การเสริมสร้างความเข้มแข็งในการบริหารจัดการพื้นที่และเมือง

หมวดหมู่ที่ ๙ ไทยมีความยากจนข้ามรุ่นลดลง และคนไทยทุกคนมีความคุ้มครองทางสังคมที่เพียงพอเหมาะสม

กลยุทธ์ที่ ๑ การแก้ปัญหาความยากจนข้ามรุ่นแบบมุ่งเป้าให้ครัวเรือนหลุดพ้นความยากจนอย่างยั่งยืน

กลยุทธ์ที่ ๒ การสร้างโอกาสที่เสมอภาคแก่เด็กจากครัวเรือนยากจนข้ามรุ่น

กลยุทธ์ที่ ๓ การยกระดับความคุ้มครองทางสังคมสำหรับคนทุกช่วงวัย

กลยุทธ์ที่ ๔ การพัฒนาระบบความคุ้มครองทางสังคมให้มีประสิทธิภาพ

กลยุทธ์ที่ ๕ การบูรณาการฐานข้อมูลเพื่อลดความยากจนข้ามรุ่นและจัดความคุ้มครองทางสังคม

หมวดหมู่ที่ ๑๐ ไทยมีเศรษฐกิจหมุนเวียนและสังคมคาร์บอนต่ำ

กลยุทธ์ที่ ๑ การพัฒนาอุตสาหกรรมและบริการตามหลักเศรษฐกิจหมุนเวียนและสังคมคาร์บอนต่ำ

กลยุทธ์ที่ ๒ การสร้างรายได้สุทธิให้ชุมชน ท้องถิ่น และเกษตรกร จากเศรษฐกิจหมุนเวียนและสังคมคาร์บอนต่ำ

กลยุทธ์ที่ ๓ การฟื้นฟูทรัพยากรธรรมชาติและเพิ่มประสิทธิภาพการใช้ทรัพยากรอย่างชาญฉลาด บนหลักปรัชญาของเศรษฐกิจพอเพียง

กลยุทธ์ที่ ๔ การพัฒนาเทคโนโลยี นวัตกรรมและกลไกสนับสนุนเศรษฐกิจหมุนเวียนและสังคมคาร์บอนต่ำ

กลยุทธ์ที่ ๕ การปรับพฤติกรรมทางเศรษฐกิจและการดำรงชีพเข้าสู่วิถีชีวิตใหม่อย่างยั่งยืน

หมวดหมู่ที่ ๑๑ ไทยสามารถลดความเสี่ยงและผลกระทบจากภัยธรรมชาติ และการเปลี่ยนแปลงสภาพภูมิอากาศ

กลยุทธ์ที่ ๑ การป้องกันและลดผลกระทบจากภัยธรรมชาติและการเปลี่ยนแปลงสภาพภูมิอากาศในพื้นที่สำคัญ

กลยุทธ์ที่ ๒ การพัฒนาและเพิ่มศักยภาพประชาชนและชุมชน ในการรับมือกับภัยธรรมชาติ และการเปลี่ยนแปลงสภาพภูมิอากาศ

กลยุทธ์ที่ ๓ การใช้วิทยาศาสตร์และเทคโนโลยีในการบริหารจัดการความเสี่ยงจากภัยธรรมชาติ และการเปลี่ยนแปลงสภาพภูมิอากาศ

กลยุทธ์ที่ ๔ การอนุรักษ์ฟื้นฟูทรัพยากรธรรมชาติระบบนิเวศเพื่อป้องกันและลดผลกระทบจากภัยธรรมชาติ และการเปลี่ยนแปลงสภาพภูมิอากาศ

กลยุทธ์ที่ ๕ การส่งเสริมความร่วมมือกับต่างประเทศเพื่อบริหารจัดการ และลดความเสี่ยงจากภัยธรรมชาติ และการเปลี่ยนแปลงสภาพภูมิอากาศ

หมวดหมู่ที่ ๑๒ ไทยมีกำลังคนสมรรถนะสูง มุ่งเรียนรู้อย่างต่อเนื่อง ตอบโจทย์การพัฒนาแห่งอนาคต

กลยุทธ์ที่ ๑ คนไทยทุกช่วงวัยได้รับการพัฒนาในทุกมิติ

กลยุทธ์ที่ ๒ การพัฒนากำลังคนสมรรถนะสูง

กลยุทธ์ที่ ๓ ส่งเสริมการเรียนรู้ตลอดชีวิต

หมายเหตุที่ ๑๓ ไทยมีภาครัฐที่ทันสมัย มีประสิทธิภาพ และตอบโจทย์ประชาชน

กลยุทธ์ที่ ๑ การพัฒนาคุณภาพการให้บริการภาครัฐที่ตอบโจทย์ สะดวก และประหยัด

กลยุทธ์ที่ ๒ การปรับเปลี่ยนการบริหารจัดการและโครงสร้างของภาครัฐให้ยืดหยุ่น เชื่อมโยง เปิดกว้าง และมีประสิทธิภาพเพื่อรองรับการเปลี่ยนแปลงที่เอื้อต่อการพัฒนาประเทศ

กลยุทธ์ที่ ๓ การปรับเปลี่ยนภาครัฐเป็นรัฐบาลดิจิทัลที่ใช้ข้อมูลในการบริหารจัดการเพื่อการพัฒนาประเทศ

กลยุทธ์ที่ ๔ การสร้างระบบบริหารภาครัฐที่ส่งเสริมการปรับเปลี่ยนและพัฒนาบุคลากร ให้มีทักษะที่จำเป็นในการให้บริการภาครัฐดิจิทัล และปรับปรุงกฎหมาย ระเบียบ มาตรการภาครัฐให้เอื้อต่อการพัฒนาประเทศ

### เป้าหมายการพัฒนาอย่างยั่งยืน (SDGs) ทั้ง ๑๗ เป้าหมาย

๑. ยุติความยากจนทุกรูปแบบในทุกที่
  ๒. ยุติความหิวโหย บรรลุความมั่นคงทางอาหารและยกระดับโภชนาการ และส่งเสริมเกษตรกรรมที่ยั่งยืน
  ๓. สร้างหลักประกันว่าคนมีชีวิตที่มีสุขภาพดีและส่งเสริมสวัสดิภาพสำหรับทุกคนในทุกวัย
  ๔. สร้างหลักประกันว่าทุกคนมีการศึกษาที่มีคุณภาพอย่างครอบคลุมและเท่าเทียม และสนับสนุนโอกาสในการเรียนรู้ตลอดชีวิต
  ๕. บรรลุความเสมอภาคระหว่างเพศและให้อำนาจของผู้หญิงและเด็กหญิงทุกคน
  ๖. สร้างหลักประกันเรื่องน้ำและการสุขาภิบาลให้มีการจัดการอย่างยั่งยืน และมีสภาพพร้อมใช้สำหรับทุกคน
  ๗. สร้างหลักประกันว่าทุกคนเข้าถึงพลังงานสมัยใหม่ในราคาที่สามารถซื้อหาได้ เชื่อถือได้ และยั่งยืน
  ๘. ส่งเสริมการเติบโตทางเศรษฐกิจที่ต่อเนื่อง ครอบคลุม และยั่งยืน การจ้างงานเต็มที่ และมีผลิตภาพ และการมีงานที่เหมาะสมสำหรับทุกคน
  ๙. สร้างโครงสร้างพื้นฐานที่มีความทนทาน ส่งเสริมการพัฒนาอุตสาหกรรมที่ครอบคลุมและยั่งยืน และส่งเสริมนวัตกรรม
  ๑๐. ลดความไม่เสมอภาคภายในและระหว่างประเทศ
  ๑๑. ทำให้เมืองและการตั้งถิ่นฐานของมนุษย์มีความปลอดภัย ท้าทาย พร้อมรับการเปลี่ยนแปลงและยั่งยืน
  ๑๒. สร้างหลักประกันให้มีแบบแผนการผลิตและการบริโภคที่ยั่งยืน
  ๑๓. ปฏิบัติการอย่างเร่งด่วนเพื่อต่อสู้กับการเปลี่ยนแปลงสภาพภูมิอากาศและผลกระทบที่เกิดขึ้น
  ๑๔. อนุรักษ์และใช้ประโยชน์จากมหาสมุทร ทะเลและทรัพยากรทางทะเลและทรัพยากรทางทะเลอย่างยั่งยืนเพื่อการพัฒนาที่ยั่งยืน
  ๑๕. ปกป้อง ฟื้นฟู และสนับสนุนการใช้ระบบนิเวศบนบกอย่างยั่งยืน จัดการป่าไม้อย่างยั่งยืน ต่อสู้กับการกลายสภาพเป็นทะเลทราย หยุดการเสื่อมโทรมของที่ดินและฟื้นสภาพกลับมาใหม่ และหยุดการสูญเสียดiversity ความหลากหลายทางชีวภาพ
  ๑๖. ส่งเสริมสังคมที่สงบสุขและครอบคลุม เพื่อการพัฒนาที่ยั่งยืน ให้ทุกคนเข้าถึงความยุติธรรม และสร้างสถาบันที่มีประสิทธิภาพ รับผิดชอบ และครอบคลุมในทุกระดับ
  ๑๗. เสริมความเข้มแข็งให้แก่กลไกการดำเนินงานและฟื้นฟูสภาพหุ้นส่วนความร่วมมือระดับโลกสำหรับการพัฒนาที่ยั่งยืน
- การบรรลุเป้าหมายของแผนพัฒนาฯ ฉบับที่ ๑๓ ต้องอาศัยการดำเนินงานจากทุกภาคส่วน ที่เชื่อมประสานกันอย่างเป็นระบบ ครอบคลุมตั้งแต่กระบวนการขับเคลื่อนที่สามารถถ่ายทอดเป้าหมาย และกลยุทธ์

ของแผนไปสู่การดำเนินงานในระดับมาตรการ แผนงาน และโครงการ ได้อย่างสอดคล้องเชื่อมโยง และสามารถสะท้อนถึงเป้าหมายการพัฒนาได้อย่างแท้จริง รวมถึงการผลักดันให้เกิดการทำงาน อย่างบูรณาการในประเด็นการพัฒนาที่ครอบคลุมภารกิจของหลายหน่วยงาน และการประสานความร่วมมือ กับภาคส่วนอื่น ๆ ที่เป็นภาคีการพัฒนาเพื่อผนึกกำลังในการที่จะขับเคลื่อนการพัฒนาให้สัมฤทธิ์ผล ในขณะเดียวกัน การขับเคลื่อนแผนพัฒนาฯ ฉบับที่ ๑๓ ให้ประสบผลสำเร็จยังต้องอาศัยกลไกการจัดสรร งบประมาณที่เป็นไปในทิศทางเดียวกัน ตลอดจนกระบวนการติดตามประเมินผลที่มีประสิทธิภาพและ อยู่บนพื้นฐานของการมีส่วนร่วม เพื่อสนับสนุนให้หน่วยงานที่เกี่ยวข้องมีข้อมูลที่เป็นประโยชน์ต่อการปรับปรุง แผนงานและวิธีการดำเนินงานให้สามารถตอบสนองต่อเป้าหมายได้มากยิ่งขึ้น ซึ่งจะช่วยให้การขับเคลื่อนแผน สู่การปฏิบัติบรรลุผลสำเร็จ และสนับสนุนการพัฒนาให้บรรลุตามวิสัยทัศน์ “ประเทศไทยมีความมั่นคง มั่งคั่ง ยั่งยืน เป็นประเทศพัฒนาแล้ว ด้วยการพัฒนามาตามหลักปรัชญาของเศรษฐกิจพอเพียง” ต่อไป

#### **หลักการขับเคลื่อนแผนสู่การปฏิบัติ**

๑. การใช้วงจรการบริหารงานคุณภาพเป็นกรอบแนวทาง เพื่อให้เกิดกระบวนการทำงาน ที่เป็นระบบ และมีการพัฒนาปรับปรุงอย่างต่อเนื่อง โดยครอบคลุมการดำเนินงาน ๔ ขั้นตอนที่มีความเชื่อมโยงกัน ได้แก่ การวางแผน การปฏิบัติตามแผน การติดตาม ตรวจสอบ ประเมินผลการดำเนินงาน และการปรับปรุง แก้ไข การดำเนินงานตามผลการตรวจสอบ

๒. การมุ่งเน้นผลสัมฤทธิ์ โดยให้ความสำคัญกับการวัดผลสำเร็จของการดำเนินงานด้วยเป้าหมาย ตัวชี้วัด และค่าเป้าหมายที่เป็นรูปธรรม ทั้งในเชิงประสิทธิภาพและประสิทธิผล ในทุกกระบวนการ ของวงจรการบริหารงานคุณภาพ

๓. การผสมผสานกลไกในหลากหลายมิติ ทั้งกลไกในเชิงยุทธศาสตร์ ซึ่งมุ่งเน้นการสร้างปัจจัย ที่จะเป็นกุญแจสำคัญที่นำไปสู่เป้าหมาย พร้อมทั้งมีการจัดลำดับการดำเนินงานตามความสำคัญ และความเร่งด่วน กลไกตามภารกิจ ที่เป็นการดำเนินงานตามหน้าที่ความรับผิดชอบตามกฎหมาย และความเชี่ยวชาญของหน่วยงาน และกลไกในเชิงพื้นที่ ที่เป็นการแปลงแผนพัฒนาฯ ไปสู่การปฏิบัติ ผ่านการมองภาพเชิงองค์รวมในระดับภาคและจังหวัด โดยคำนึงถึงความสอดคล้องกับสภาพภูมิสังคมของพื้นที่

๔. การดำเนินงานโดยอาศัยความร่วมมือจากทุกภาคส่วน เพื่อสร้างการยอมรับ และลดข้อจำกัดที่เกิดจากการดำเนินงานโดยหน่วยงานใดหน่วยงานหนึ่ง หรือการดำเนินงานโดยภาครัฐ แต่เพียงฝ่ายเดียว โดยให้ความสำคัญกับการดำเนินงานที่เชื่อมประสานกันและมีเป้าหมายร่วมกัน

#### **กลไกการขับเคลื่อน**

กลไกการขับเคลื่อนประกอบด้วยการทำงานผ่านกลไกสองส่วนที่คู่ขนานกัน ได้แก่ กลไกการบูรณาการแบบมุ่งผลสัมฤทธิ์ ซึ่งเป็นกลไกที่มีจุดมุ่งหมายในการขับเคลื่อนแผนพัฒนาฯ ฉบับที่ ๑๓ ให้บรรลุผลสัมฤทธิ์ตามเป้าหมาย ผ่านการบูรณาการการทำงานของหน่วยงานภาครัฐที่เกี่ยวข้องและการสร้าง ความร่วมมือกับภาคส่วนอื่น ๆ และกลไกตามภารกิจ รวมถึงกลไกในระดับพื้นที่ ซึ่งเป็นการขับเคลื่อนผ่าน การดำเนินงานตามภารกิจประจำของหน่วยงานและการดำเนินงานในระดับพื้นที่ โดยสาระสำคัญของ การขับเคลื่อนแผนพัฒนาฯ ฉบับที่ ๑๓ ผ่านกลไกทั้งสองส่วน มีดังนี้

๑. กลไกการบูรณาการแบบมุ่งผลสัมฤทธิ์ เป็นกลไกการดำเนินงานในเชิงยุทธศาสตร์ ที่มุ่งเน้นให้เกิดการบูรณาการการดำเนินงานของหน่วยงานภาครัฐต่าง ๆ ที่เกี่ยวข้อง และเชื่อมโยงการทำงาน กับคณะกรรมการระดับชาติที่มีอยู่ รวมถึงสร้างความร่วมมือในการขับเคลื่อนระหว่างภาครัฐกับภาคส่วนอื่น ๆ ทั้งภาคเอกชน ภาคประชาสังคม ภาควิชาการ ประชาชน และภาคีการพัฒนาต่าง ๆ เพื่อผลักดันให้ การขับเคลื่อนหมุดหมายต่าง ๆ บรรลุเป้าหมายได้ตามที่กำหนดอย่างเป็นรูปธรรม โดยจะให้ความสำคัญกับ การจัดทำหรือขับเคลื่อนมาตรการ แผนงาน และโครงการ ที่มีความสำคัญในระดับสูงต่อการบรรลุ เป้าหมายของแต่ละหมุดหมาย โดยเฉพาะการดำเนินงานที่มีความเกี่ยวข้องกับหลายหน่วยงาน การดำเนินงานที่เป็นการริเริ่มขึ้นใหม่



หรืออยู่นอกเหนือจากภารกิจปกติของหน่วยงานที่เกี่ยวข้อง นอกจากนี้ กลไกนี้จะมีบทบาทในการกำกับและติดตามความก้าวหน้าในการดำเนินงาน รวมถึงให้ข้อเสนอแนะ แก่หน่วยงานในระดับปฏิบัติ

๒. กลไกตามภารกิจ เป็นการเชื่อมโยงการดำเนินงานตามภารกิจของหน่วยงาน ให้สามารถสนับสนุนการบรรลุเป้าหมายของแผนพัฒนาฯ ฉบับที่ ๑๓ โดยหน่วยงานภาครัฐพิจารณา ดำเนินการจัดทำแผนระดับที่ ๓ มาตรการ แผนงาน และโครงการ ในการขับเคลื่อนแผนพัฒนาฯ ฉบับที่ ๑๓ สู่การปฏิบัติ ผ่านกลไกของหน่วยงานที่เป็นภาคีการพัฒนาต่าง ๆ

๓. กลไกในระดับพื้นที่ โดยจัดทำแผนพัฒนาภาค แผนพัฒนาจังหวัด และแผนระดับพื้นที่ ต่าง ๆ ให้สนับสนุนการขับเคลื่อนแผนพัฒนาฯ ฉบับที่ ๑๓ ในการกำหนดแนวทางการพัฒนาและแผนงาน โครงการที่ส่งผลกระทบต่อภารกิจของแผนพัฒนาฯ ฉบับที่ ๑๓ และแผนระดับที่ ๒ อื่น ๆ พร้อมกับ การแก้ปัญหาของพื้นที่และการพัฒนาพื้นที่โดยสอดคล้องกับศักยภาพ ตลอดจนสนับสนุนการบรรลุเป้าหมาย ของยุทธศาสตร์ชาติ

### ๓. แผนพัฒนาภาค/แผนพัฒนาภูมิภาค/แผนพัฒนาจังหวัด

#### ๓.๑ แผนพัฒนาภาคภาคตะวันออกเฉียงเหนือ

**เป้าหมาย** ศูนย์กลางเศรษฐกิจของอนุภูมิภาคแม่น้ำโขง

๑. บริหารจัดการน้ำให้เพียงพอต่อการพัฒนาเศรษฐกิจและคุณภาพชีวิตอย่างยั่งยืน
๒. แก้ไขปัญหาความยากจนและพัฒนาคุณภาพชีวิตผู้มีรายได้น้อยเพื่อลดความเหลื่อมล้ำทางสังคม
๓. สร้างความเข้มแข็งของฐานเศรษฐกิจภายใน ควบคู่กับการแก้ไขปัญหาด้าน ทรัพยากรธรรมชาติ และสิ่งแวดล้อม
๔. พัฒนาการท่องเที่ยวเชิงบูรณาการ
๕. ใช้โอกาสจากการพัฒนาโครงข่ายคมนาคมขนส่งที่เชื่อมโยงพื้นที่เศรษฐกิจหลัก ภาคกลาง และพื้นที่ ระเบียงเศรษฐกิจภาคตะวันออก (EEC) เพื่อพัฒนาเมือง และ พื้นที่เศรษฐกิจใหม่ๆ ของภาค
๖. พัฒนาความร่วมมือและใช้ประโยชน์จากข้อตกลงกับประเทศ เพื่อนบ้านในการสร้างความเข้มแข็ง ทางเศรษฐกิจตามแนวชายแดนและแนวระเบียงเศรษฐกิจ

#### โครงการที่สำคัญ (Flagship Project)

๑. โครงการบริหารจัดการน้ำอย่างบูรณาการเพื่อการพัฒนาที่ยั่งยืน
๒. โครงการแก้ไขปัญหาโรคพยาธิใบไม้ตับและมะเร็งท่อน้ำดี
๓. โครงการพัฒนาการผลิตข้าวหอมมะลิทุ่งกุลาร้องไห้สู่มาตรฐานเกษตร อินทรีย์
๔. โครงการยกระดับการท่องเที่ยวเชิงประเพณีวัฒนธรรม
๕. โครงการพัฒนาท่าอากาศยาน ขอนแก่น สกลนคร และนครพนม

#### ๓.๒ แผนพัฒนาภูมิภาคภาคตะวันออกเฉียงเหนือตอนล่าง ๑

(นครราชสีมา ชัยภูมิ บุรีรัมย์ สุรินทร์)

แผนพัฒนาภูมิภาคภาคตะวันออกเฉียงเหนือตอนล่าง ๑ ระยะ ๕ ปี (พ.ศ.๒๕๖๖ - ๒๕๗๐) ฉบับทบทวนปีงบประมาณ พ.ศ. ๒๕๖๗ ได้รับความเห็นชอบจากคณะกรรมการบริหารงานกลุ่มจังหวัดแบบบูรณาการ (ก.บ.ก.) ภาคตะวันออกเฉียงเหนือตอนล่าง ๑ ในคราวประชุม ครั้งที่ ๓/๒๕๖๕ เมื่อวันที่ ๑๓ กันยายน ๒๕๖๕ โดยสรุปประเด็นสำคัญ ดังนี้

#### ตำแหน่งทางยุทธศาสตร์ (Strategies Position)

๑. เป็นแหล่งผลิตสินค้าเกษตร พืชสมุนไพรและอาหารปลอดภัย ที่ได้มาตรฐาน
๒. เป็นแหล่งผลิตผลิตภัณฑ์ใหม่ระดับประเทศ
๓. เป็นแหล่งท่องเที่ยวที่มีความหลากหลายทั้งการท่องเที่ยวอารยธรรมขอมเชิงนิเวศน์ การกีฬาที่มี

ชื่อเสียง

๔. เป็นประจักษ์สถาน และเชื่อมโยงการค้าชายแดนกับประเทศเพื่อนบ้าน  
**พันธกิจ (Mission)**

๑. การส่งเสริมการผลิต และสร้างมูลค่าเพิ่ม สินค้าเกษตร ที่ได้มาตรฐาน
๒. ส่งเสริมการผลิตสินค้าปศุสัตว์ ให้มีมาตรฐาน แบบครบวงจร
๓. ส่งเสริมการเรียนรู้สู่การปฏิบัติตามหลักปรัชญาเศรษฐกิจพอเพียง
๔. ส่งเสริมและพัฒนาแหล่งน้ำและการบริหารจัดการน้ำ ที่มีความเหมาะสมสำหรับการทำการเกษตรกรรม

๕. ส่งเสริมการท่องเที่ยวอย่างปลอดภัยและได้มาตรฐาน พัฒนาสินค้าและบริการ ให้ได้รับความนิยม และบริหารจัดการให้มีศักยภาพ

๖. ส่งเสริมและพัฒนาการค้าการลงทุน และค้าชายแดน
๗. ส่งเสริมศักยภาพการผลิตและการตลาดผลิตภัณฑ์ใหม่
๘. ส่งเสริมการพัฒนาด้านสังคมสู่ความเข้มแข็งและยั่งยืน

**เป้าหมายการพัฒนาของกลุ่มจังหวัดภาคตะวันออกเฉียงเหนือตอนล่าง ๑ ระยะ ๕ ปี**

จากโครงสร้างเศรษฐกิจในภาพรวมของกลุ่มจังหวัดภาคตะวันออกเฉียงเหนือตอนล่าง ๑ ปี พ.ศ. ๒๕๖๓ มีเศรษฐกิจที่สำคัญ ๓ ลำดับแรก โดยมีภาคอุตสาหกรรม มีสัดส่วนร้อยละ ๒๕ รองลงมาเป็นภาคเกษตรกรรม มีสัดส่วนร้อยละ ๑๘ และภาคการค้าร้อยละ ๑๔ มีพื้นที่การเกษตรร้อยละ ๖๙.๕๘ ของพื้นที่ของกลุ่มจังหวัด ประชากรส่วนใหญ่อยู่ในวัยแรงงาน ร้อยละ ๖๕.๘๒ ส่วนใหญ่ประกอบอาชีพเกษตรกรรม มีศักยภาพทางการเกษตรที่โดดเด่น ได้แก่ ข้าว มันสำปะหลัง อ้อย โคเนื้อ โคนม ไก่ แพะ แกะ มีศักยภาพทางการท่องเที่ยวที่หลากหลาย ทั้งท่องเที่ยวธรรมชาติ นิเวศ อารยธรรม ประเพณี ศิลปวัฒนธรรม ศาสนา และกีฬา มีแหล่งท่องเที่ยวที่เป็นมรดกโลก เป็นแหล่งผลิตผลิตภัณฑ์ใหม่ และในขณะเดียวกันก็มีปัญหาในเรื่องการขาดแคลนน้ำเพื่อการอุปโภค บริโภค และการเกษตร ราคาผลผลิตทางการเกษตรตกต่ำ สัดส่วนคนยากจนร้อยละ ๙.๘ รายได้เฉลี่ยครัวเรือน/ปี ๒๗๖,๓๔๑.๐๑ บาท หนี้สินเฉลี่ยครัวเรือน/ปี ๒๖๗,๗๒๙.๑๕ บาท มีความไม่เสมอภาคด้านรายได้ (Gino coefficient) สูงกว่าค่าเฉลี่ยประเทศ จึงกำหนดเป้าหมายการพัฒนาในการเป็น ภายใต้วิสัยทัศน์ “ศูนย์กลางของเกษตร อุตสาหกรรม ผลิตภัณฑ์ใหม่ ท่องเที่ยวอารยธรรมขอม การค้าชายแดน และสังคมเป็นสุข” โดยสรุปประเด็น การพัฒนาได้ ดังนี้

๑. การเพิ่มประสิทธิภาพภาคการผลิตให้เป็นมาตรฐานปลอดภัย และพัฒนาจนถึงขั้นมาตรฐานอินทรีย์ ในภาคการเกษตรทั้งพืชและสัตว์ โดยมีการนำนวัตกรรมในพื้นที่มาช่วยให้เกษตรกร โดยเฉพาะเกษตรกรรุ่นใหม่ (Smart Farmer) ให้มีการสืบทอดภูมิปัญญาดั้งเดิมให้คงอยู่ด้วยการน้อมนำปรัชญาเศรษฐกิจพอเพียง มาเป็นหลักในการดำเนินงาน เพื่อให้เกิดภูมิคุ้มกันต่อกระแสการเปลี่ยนแปลงของโลก

๒. พัฒนาการบริหารจัดการน้ำให้เพียงพอ ทั้งน้ำเพื่อการอุปโภค บริโภค และน้ำเพื่อการเกษตรให้เพียงพอตลอดปี โดยการเพิ่มประสิทธิภาพการกักเก็บน้ำให้อยู่ในพื้นที่ หรือการขยายพื้นที่รับน้ำ การกระจายน้ำไปยังพื้นที่

๓. ส่งเสริมการแปรรูปของสินค้าให้มากขึ้นในพื้นที่ สนับสนุนการพัฒนาอุตสาหกรรมอาหารแบบครบวงจรในพื้นที่ โดยพัฒนาช่วงกลางทางและปลายทางให้มากขึ้น ดังจะเห็นได้จากแผนพัฒนาเศรษฐกิจและสังคมแห่งชาติ ฉบับที่ ๑๒ ยุทธศาสตร์ภาค เมือง และพื้นที่เศรษฐกิจ ที่กำหนดให้กลุ่มจังหวัด โดยเฉพาะจังหวัด นครราชสีมาให้เป็นศูนย์กลางอุตสาหกรรมเกษตรแปรรูปและอาหารแบบครบวงจร และเมื่อเข้าสู่แผนพัฒนาเศรษฐกิจและสังคมแห่งชาติ ฉบับที่ ๑๓ มีหมุดหมายที่ ๑ เกษตรและเกษตรแปรรูปมูลค่าสูง

๔. ส่งเสริมอาชีพ และเพิ่มทักษะฝีมือแรงงานเพื่อสร้างโอกาสในการสร้างรายได้จากภาคการเกษตร และนอกภาคเกษตร โดยเชื่อมโยงสินค้าชุมชนกับการท่องเที่ยว

๕. สร้างมูลค่าเพิ่มในสาขาการท่องเที่ยว โดยการพัฒนาแหล่งท่องเที่ยวให้ได้มาตรฐาน ทั้งทางด้านโครงสร้างพื้นฐาน สิ่งอำนวยความสะดวก และบริการเกี่ยวเนื่องกับการท่องเที่ยว การใช้ประโยชน์จากระบบ Logistic ที่รัฐบาลไว้วางรากฐานไว้ให้ การสร้างความเชื่อมั่นในด้านความปลอดภัยแก่นักท่องเที่ยว รวมถึงการสร้างการตลาดให้เป็นที่รู้จักในวงกว้างและเป็นที่ยอมรับเดินทางมายังกลุ่มจังหวัด

๖. การพัฒนาสังคมให้มีคุณภาพ โดยเฉพาะผู้สูงอายุให้ได้รับการดูแล มีศักยภาพ คุณภาพชีวิตที่ดีขึ้น หรือสามารถดำเนินกิจกรรมได้ตามศักยภาพ รวมทั้งการรักษาภูมิปัญญาของผู้สูงอายุเพื่อให้สืบทอดไปยังรุ่นลูกหลาน และการเพิ่มศักยภาพของเด็ก เพื่อให้สังคมมีคุณภาพและสามารถดูแลตนเองได้ในอนาคต

**ประเด็นการพัฒนา (Strategies Issues) รวม ๓ ประเด็น คือ**

**ประเด็นการพัฒนาที่ ๑ การพัฒนาขีดความสามารถเกษตรอุตสาหกรรมครบวงจร**

**วัตถุประสงค์** เป็นศูนย์การด้านเกษตรปลอดภัยและอุตสาหกรรมแปรรูปสินค้าเกษตร

แนวทางการพัฒนาตามกลยุทธ์เชิงรุก

๑.ยกระดับมาตรฐานสินค้าเกษตรเพื่อเพิ่มความสามารถในการแข่งขัน (เกษตรปลอดภัย/เกษตรอินทรีย์)

๒. ส่งเสริมการทำตลาดและช่องทางการจัดจำหน่ายสินค้าเกษตร

๓. ส่งเสริมการใช้นวัตกรรมผสมผสานภูมิปัญญาท้องถิ่นเพื่อการใช้ประโยชน์ ในทางอาหารและสมุนไพร

๔. การส่งเสริมการเลี้ยงสัตว์ที่มีมาตรฐานและปลอดภัย

๕. ส่งเสริมการผลิตปศุสัตว์เพื่อการส่งออก

แนวทางการพัฒนาตามกลยุทธ์เชิงรับ

๑. ส่งเสริมการบริหารจัดการพื้นที่เกษตรกรรมให้เหมาะสม

๒. ส่งเสริมการใช้เทคโนโลยีและนวัตกรรมเพิ่มมูลค่าทางการเกษตร

๓. ส่งเสริมการพัฒนาเกษตรกรรุ่นใหม่ Yong Smart Farmer

แนวทางการพัฒนาตามกลยุทธ์เชิงแก้ไข

๑. พัฒนาความรู้แก่เกษตรกร ตลอดห่วงโซ่คุณค่า

๒. ส่งเสริมการเกษตรผสมผสานตามแนวทางเศรษฐกิจพอเพียง

แนวทางการพัฒนาตามกลยุทธ์เชิงป้องกัน

๑. การบริหารจัดการน้ำเพื่อการเกษตร

๒. การเพิ่มประสิทธิภาพการบริหารจัดการโรคอุบัติใหม่ในพืชและสัตว์

**ประเด็นการพัฒนาที่ ๒ การพัฒนาอุตสาหกรรมการท่องเที่ยว การค้าชายแดน และผลิตภัณฑ์ใหม่**

**วัตถุประสงค์ด้านท่องเที่ยว**

๑. เพื่อให้สินค้าและบริการการท่องเที่ยว มีคุณภาพ ความสะดวก ปลอดภัย และได้มาตรฐาน

๒. เพื่อพัฒนาบุคลากรทางการท่องเที่ยว ให้มีศักยภาพสามารถรองรับอุตสาหกรรมการท่องเที่ยว

**วัตถุประสงค์ด้านการค้าชายแดน**

๑. เพื่อยกระดับรายได้และคุณภาพชีวิตให้กับประชาชนและผู้ประกอบการตลอดห่วงโซ่อุปทาน

๒. เพื่อเพิ่มมูลค่าสินค้าอุตสาหกรรม BCG

๓. เพื่อลดปัญหาการว่างงานและปัญหาหนี้สินของประชาชน

## วัตถุประสงค์ด้านใหม่

1. เพื่อให้กลุ่มผู้ผลิตและผู้ประกอบการใหม่มีรายได้จากการจำหน่ายผลิตภัณฑ์ใหม่เพิ่มขึ้น
2. เพื่อส่งเสริม สนับสนุน พัฒนาผลิตภัณฑ์ให้มีมาตรฐาน

## แนวทางการพัฒนา ด้านท่องเที่ยว

แนวทางการพัฒนาตามกลยุทธ์เชิงรุก

1. ส่งเสริมการท่องเที่ยว สินค้าและบริการทางการท่องเที่ยว เพื่อรองรับการท่องเที่ยวในรูปแบบวิถีถัดไป (Next Normal)

2. ส่งเสริมนวัตกรรมทางการท่องเที่ยว การประชาสัมพันธ์ และการตลาด

3. ส่งเสริมสนับสนุนอุตสาหกรรม Mice เชื่อมโยงความท่องเที่ยว

แนวทางการพัฒนาตามกลยุทธ์เชิงรับ

1. พัฒนาบุคลากรด้านมาตรฐานการท่องเที่ยวให้มีคุณภาพในรูปแบบวิถีชีวิตถัดไป ((Next Normal)

2. สร้างการมีส่วนร่วมและความตระหนักในชุมชนเกี่ยวมาตรฐานการท่องเที่ยวในรูปแบบวิถีใหม่

3. สร้างมาตรฐานความปลอดภัยและสิ่งอำนวยความสะดวกด้านการท่องเที่ยว

แนวทางการพัฒนาตามกลยุทธ์เชิงแก้ไข

1. พัฒนาโครงสร้างพื้นฐาน และสิ่งอำนวยความสะดวก การเชื่อมโยง โครงข่ายคมนาคม

2. พัฒนาแหล่งท่องเที่ยว สินค้าและบริการ ด้วยเทคโนโลยีนวัตกรรม

3. ส่งเสริมการบูรณาการเครือข่ายด้านการท่องเที่ยวทุกภาคส่วน และการมีส่วนร่วมกับประชาชน

แนวทางการพัฒนาตามกลยุทธ์เชิงป้องกัน

1. พัฒนานอกระบบความรู้การบริหารภาวะวิกฤติ

2. สร้างความเชื่อมั่นและความปลอดภัยให้กับนักท่องเที่ยว

## แนวทางการพัฒนา ด้านการค้า การลงทุน การค้าชายแดน

แนวทางการพัฒนาตามกลยุทธ์เชิงรุก

1. ส่งเสริมการพัฒนาอุตสาหกรรมเกษตรมูลค่าสูง เชื่อมโยงระเบียงเศรษฐกิจพิเศษภาคตะวันออก  
เฉียงเหนือ

2. พัฒนาการค้า การลงทุน การค้าชายแดนด้วยเทคโนโลยีดิจิทัล

3. ส่งเสริมการพัฒนาอุตสาหกรรม BCG

แนวทางการพัฒนาตามกลยุทธ์เชิงรับ

พัฒนาการสร้าง Brand “นครชัยบุรีนทร์” เพื่อเชื่อมโยงการค้า การลงทุน การท่องเที่ยว

แนวทางการพัฒนาตามกลยุทธ์เชิงแก้ไข

ส่งเสริมและบูรณาการเพื่อเตรียมพร้อมอุตสาหกรรม BCG

แนวทางการพัฒนาตามกลยุทธ์เชิงป้องกัน

พัฒนาศักยภาพแรงงานในภาคอุตสาหกรรม และผู้ประกอบการ

## แนวทางการพัฒนา ด้านผลิตภัณฑ์ใหม่

แนวทางการพัฒนาตามกลยุทธ์เชิงรุก

1. ส่งเสริมผลิตภัณฑ์ใหม่ออร์แกนิก เพื่อเพิ่มมูลค่า

2. ส่งเสริมการรวมกลุ่มผู้ผลิต ผู้ประกอบการใหม่ วิสาหกิจชุมชนใหม่ เพื่อเพิ่มขีดความสามารถในการแข่งขัน

3. ส่งเสริมผลิตภัณฑ์จากใหม่ที่มีความหลากหลายสู่การเป็นสินค้าชั้นนำ ด้วยการจัดจำหน่ายผ่านช่องทางตลาดออนไลน์

แนวทางการพัฒนาตามกลยุทธ์เชิงรับ

๑. พัฒนาองค์ความรู้ให้กับผู้ผลิตผลิตภัณฑ์ใหม่ในเรื่องทักษะและเทคนิคการพอกย้อม รวมถึงเทคนิคการผสมผสานผ้าทอใหม่และเส้นใยอื่นๆ เพื่อให้ได้ผลิตภัณฑ์ที่หลากหลาย

๒. ส่งเสริมให้มีการถ่ายทอดภูมิปัญญาให้กับเยาวชนรุ่นใหม่เพื่อสร้างเครือข่ายและนำภูมิปัญญาไปต่อยอดคิดค้นงานวิจัยเพื่อลดต้นทุนการผลิต

แนวทางการพัฒนาตามกลยุทธ์เชิงแก้ไข

๑. พัฒนาการปลูกหม่อนเลี้ยงไหมให้ได้มาตรฐาน

๒. ส่งเสริมและพัฒนาผู้ผลิตและผู้ประกอบการให้มีทักษะด้านการผลิตใหม่ รวมถึงการบริหารจัดการของเสียจากกระบวนการผลิตให้ได้มาตรฐาน

๓. พัฒนาออกแบบผลิตภัณฑ์ใหม่ให้มีความทันสมัย ให้มีความหลากหลาย เข้าถึงกลุ่มผู้บริโภคทุกช่วงวัย สามารถสวมใส่ได้ทุกโอกาส

แนวทางการพัฒนาตามกลยุทธ์เชิงป้องกัน

๑. ส่งเสริมอัตลักษณ์ผลิตภัณฑ์ใหม่และส่งเสริมประชาสัมพันธ์ให้เป็นที่รู้จักอย่างแพร่หลายในกลุ่มคนทุกช่วงวัย

๒. พัฒนาผลิตภัณฑ์ใหม่มูลค่าสูงเจาะตลาดเฉพาะกลุ่ม (Niche Market)

**ประเด็นการพัฒนาที่ ๓** ยกระดับการพัฒนาคุณภาพชีวิต

**วัตถุประสงค์** เพื่อพัฒนาคุณภาพชีวิตคนทุกช่วงวัย

แนวทางการพัฒนาตามกลยุทธ์เชิงรุก

๑. ส่งเสริมสนับสนุน กิจกรรมการพัฒนาด้านสังคม เพื่อยกระดับคุณภาพชีวิต

๒. สืบสานภูมิปัญญาท้องถิ่น คลังสมองของผู้สูงอายุ และเผยแพร่ผ่านเทคโนโลยีออนไลน์

๓. สนับสนุนส่งเสริมการออม

๔. สนับสนุนผลิตภัณฑ์ชุมชนโดยภาครัฐและเอกชนให้มีรายได้เพิ่มขึ้น

๕. ส่งเสริมการเข้าถึงระบบการศึกษาในระบบ นอกกระบบ และตามอัธยาศัยโดยมีหน่วยงานภาครัฐและเอกชนสนับสนุนเพิ่มขึ้น

แนวทางการพัฒนาตามกลยุทธ์เชิงรับ

ส่งเสริมการพึ่งพา การดูแลสุขภาพด้วยตนเอง ตามแนวทางแพทย์แผนไทย

แนวทางการพัฒนาตามกลยุทธ์เชิงแก้ไข

๑. ส่งเสริมและพัฒนาอาชีพ เพื่อเพิ่มรายได้

๒. ส่งเสริมและสนับสนุนการจัดกิจกรรมการเรียนรู้

๓. ส่งเสริมและสร้างความร่วมมือในการพัฒนาครอบครัวสู่ชุมชนเข้มแข็ง

แนวทางการพัฒนาตามกลยุทธ์เชิงป้องกัน

สนับสนุนการให้ความรู้ความเข้าใจเกี่ยวกับการใช้เทคโนโลยีและสื่อโซเชียล

**๓.๓ แผนพัฒนาจังหวัดนครราชสีมา ระยะ ๕ ปี (พ.ศ.๒๕๖๖ – ๒๕๗๐) ฉบับทบทวนประจำปี**

**งบประมาณ พ.ศ.๒๕๖๗**

**ตำแหน่งทางยุทธศาสตร์**

๑. เป็นศูนย์กลางการคมนาคมและการขนส่ง

๒. เป็นศูนย์กลางทางการเกษตร

๓. เป็นศูนย์กลางการท่องเที่ยว

๔. เป็นศูนย์กลางอุตสาหกรรม

๕. เป็นสังคมที่มีคุณภาพตามมาตรฐานสากล ประชาชนมีชีวิตที่ดีตามแนวทางเศรษฐกิจพอเพียง

๖. เป็นแหล่งพลังงานสะอาดและเป็นแหล่งทรัพยากรธรรมชาติและสิ่งแวดล้อมในภูมิภาค

๗. เป็นสังคมแห่งความมั่นคงปลอดภัยและป้องกันภัยคุกคามทุกรูปแบบ  
๘. มีส่วนราชการที่มีการบริหารจัดการภาครัฐแบบบูรณาการอย่างยั่งยืน

### เป้าหมายการพัฒนาจังหวัดนครราชสีมา

“ศูนย์กลางโครงข่ายคมนาคม การท่องเที่ยวเชิงนิเวศและ ศิลปวัฒนธรรมของภูมิภาค นวัตกรรม การเกษตรและอุตสาหกรรม และเป็นสังคมคุณภาพสูง”

### ตัวชี้วัดความสำเร็จตามเป้าหมายการพัฒนาของจังหวัดนครราชสีมา

๑) มูลค่าผลิตภัณฑ์มวลรวมจังหวัดของจังหวัดนครราชสีมา (Gross Provincial Product: GPP) เพิ่มขึ้นไม่น้อยกว่าร้อยละ ๒ ของปีฐาน

- พ.ศ.๒๕๖๖ = ๐.๒๕
- พ.ศ.๒๕๖๗ = ๐.๒๕
- พ.ศ.๒๕๖๘ = ๐.๕๐
- พ.ศ.๒๕๖๙ = ๐.๕๐
- พ.ศ.๒๕๗๐ = ๐.๕๐

(ปีฐาน พ.ศ.๒๕๖๒ มูลค่า ๓๐๓,๙๙๖ ล้านบาท) (แหล่งข้อมูล : สศช.)

๒) ประชาชนมีรายได้ต่อหัวต่อปีของจังหวัดนครราชสีมา (GPP per capita) เพิ่มขึ้นไม่น้อยกว่า ร้อยละ ๒ ของปีฐาน

- พ.ศ.๒๕๖๖ = ๐.๒๕
- พ.ศ.๒๕๖๗ = ๐.๒๕
- พ.ศ.๒๕๖๘ = ๐.๕๐
- พ.ศ.๒๕๖๙ = ๐.๕๐
- พ.ศ.๒๕๗๐ = ๐.๕๐

(ปีฐาน พ.ศ.๒๕๖๒ มูลค่า ๑๒๑,๐๖๘ บาท) (แหล่งข้อมูล : สศช.)

๒) ดัชนีความก้าวหน้าของคนจังหวัดนครราชสีมา เพิ่มขึ้นไม่น้อยกว่า ๐.๐๓๐๐ ของปีฐาน

- พ.ศ.๒๕๖๖ = ๐.๐๐๖๐
- พ.ศ.๒๕๖๗ = ๐.๐๐๖๐
- พ.ศ.๒๕๖๘ = ๐.๐๐๖๐
- พ.ศ.๒๕๖๙ = ๐.๐๐๖๐
- พ.ศ.๒๕๗๐ = ๐.๐๐๖๐

(ปีฐาน พ.ศ.๒๕๖๒ = ๐.๕๗๗๒) (แหล่งข้อมูล : สศช.)

### ประเด็นการพัฒนาจังหวัดนครราชสีมา

๑. ส่งเสริม พัฒนา และยกระดับด้านการเกษตร และเกษตรแปรรูปมูลค่าสูง
๒. ส่งเสริม พัฒนา โครงสร้างพื้นฐาน เพื่อยกระดับเศรษฐกิจ การท่องเที่ยว การค้า การลงทุน อุตสาหกรรม เศรษฐกิจ BCG และเขตเศรษฐกิจพิเศษ
๓. เสริมสร้างและพัฒนาคน ชุมชน เมือง และการยกระดับการบริหารจัดการภาครัฐ เพื่อสังคมคุณภาพสูง
๔. ยกระดับบริหารจัดการทรัพยากรธรรมชาติและสิ่งแวดล้อมให้เกิดสมดุลและยั่งยืน
๕. ยกระดับด้านความมั่นคงปลอดภัยในชีวิตและทรัพย์สินของประชาชน



๔. ยุทธศาสตร์การพัฒนาขององค์กรปกครองส่วนท้องถิ่นในเขตจังหวัดนครราชสีมา (พ.ศ.๒๕๖๖ - ๒๕๗๐)

ยุทธศาสตร์การพัฒนา	แนวทางการพัฒนา
๑. ยุทธศาสตร์ด้านโครงการตามแนวทางพระราชดำริ	๑. ส่งเสริม สนับสนุนการบริหารจัดการน้ำเพื่อแก้ไขและป้องกันปัญหาอุทกภัยอย่างเป็นระบบตามแนวทางพระราชดำริ เช่น การบริหารจัดการ “น้ำ” เตรียมรับมือ “สู้ภัยแล้ง” ๒. ส่งเสริมการพัฒนาชุมชนและสังคมตามแนวปรัชญาเศรษฐกิจพอเพียง
๒. ยุทธศาสตร์ด้านการพัฒนาคุณภาพชีวิต	๑. ยกระดับคุณภาพการศึกษา ผลิตคนที่มีคุณภาพ และมีสติปัญญารอบรู้ เท่าทันการเปลี่ยนแปลง ๒. ลดความเหลื่อมล้ำ สร้างคนให้มีคุณภาพ เช่น การพัฒนาคุณภาพชีวิตให้กับผู้สูงอายุ เด็ก สตรี และผู้ด้อยโอกาสให้ดีขึ้น ๓. พัฒนาคนให้มีสุขภาพที่ดี ทั้งร่างกาย จิตใจ เช่น สาธารณสุขสร้างสุขภาพประชาชน “๓๐.๒ส.” (อาหาร ออกกำลังกาย อารมณ์ ไม่สูบบุหรี่ และไม่ดื่มสุรา) สนับสนุนอุปกรณ์ทางการแพทย์ ๔. ส่งเสริมงานป้องกันแก้ไขปัญหายาเสพติด ๕. ทำนุบำรุงศาสนาวัฒนธรรมอันดีงามของท้องถิ่น
๓. ยุทธศาสตร์ด้านการพัฒนาเศรษฐกิจ	๑. ส่งเสริม สนับสนุนการเพิ่มขีดความสามารถการแข่งขันด้านเศรษฐกิจ เกษตรกรรม อุตสาหกรรม ท่องเที่ยวและบริการ ยกระดับมาตรฐานการผลิต และการพัฒนาศักยภาพด้านการเกษตร เพิ่มปริมาณคุณภาพการผลิต ส่งเสริมเกษตรปลอดภัยเกษตรอินทรีย์ ลดต้นทุนการผลิต เพิ่มช่องทางการตลาด ส่งเสริมเทคโนโลยีการเกษตร และเครือข่ายเกษตรกร เร่งรัดสร้างอาชีพเพื่อสร้างเศรษฐกิจชุมชน ๒. ส่งเสริมการเลี้ยงสัตว์เศรษฐกิจ และพืชเศรษฐกิจสร้างรายได้ ๓. บริหารจัดการน้ำ พัฒนาแหล่งน้ำ ธนาคารน้ำใต้ดิน สร้างโครงข่ายน้ำ เพื่อการเกษตร น้ำสะอาดเพื่อการอุปโภคบริโภค
๔. ยุทธศาสตร์ด้านการพัฒนาเมือง	๑. พัฒนาโครงสร้างพื้นฐาน วางผังเมืองและสิ่งอำนวยความสะดวก ให้ครอบคลุมทั่วถึง ๒. บำรุงรักษา พื้นที่ทรัพยากรธรรมชาติและสิ่งแวดล้อมให้ได้รับการจัดสรรที่ดีมีคุณภาพ ๓. ป้องกันและบรรเทาสาธารณภัย รักษาความสงบเรียบร้อยและส่งเสริมศีลธรรมอันดีของประชาชน ๔. ประสานความร่วมมือกับองค์กรปกครองส่วนท้องถิ่นอื่นๆ ในการพัฒนาแก้ไขปัญหาความเดือดร้อนของประชาชน ๕. สนับสนุน ส่งเสริมการกีฬา บำรุงสถานที่สำหรับกีฬาการท่องเที่ยว และสุขภาพ จัดให้มีสวนสาธารณะ และสถานที่พักผ่อนหย่อนใจ

ยุทธศาสตร์การพัฒนา	แนวทางการพัฒนา
๕. ยุทธศาสตร์ด้านพัฒนาระบบการบริหารจัดการภาครัฐ	๑.ยึดหลักธรรมาภิบาล มุ่งเน้นการมีส่วนร่วมของประชาชน ๒.พัฒนาความร่วมมือระหว่างส่วนราชการและองค์กรปกครองส่วนท้องถิ่น ๓. สนับสนุน ส่งเสริมการบูรณาการจัดทำแผนพัฒนาท้องถิ่นเพื่ออนาคต ๔.ส่งเสริมการปกครองตามระบอบประชาธิปไตย ทำงานอย่างซื่อสัตย์สุจริต ยกระดับความโปร่งใสในการบริหารงาน ๕.นำเทคโนโลยีและนวัตกรรมมาใช้ในการพัฒนาท้องถิ่น ๖.ปรับปรุงโครงสร้างให้กระชับไม่ซับซ้อน

๒.ยุทธศาสตร์องค์การบริหารส่วนจังหวัดนครราชสีมา

๒.๑ วิสัยทัศน์

*“โคราชโฉมใหม่ คุณภาพ ศูนย์รวมเศรษฐกิจการค้า เมืองแห่งการพัฒนาที่ยั่งยืน”*

๒.๒ ยุทธศาสตร์การพัฒนาด้านการบริหารส่วนจังหวัดนครราชสีมา

๑. ยุทธศาสตร์ด้านโครงการตามแนวพระราชดำริ
๒. ยุทธศาสตร์ด้านการพัฒนาคุณภาพชีวิต
๓. ยุทธศาสตร์ด้านการพัฒนาเศรษฐกิจ
๔. ยุทธศาสตร์ด้านการพัฒนาเมือง
๕. ยุทธศาสตร์ด้านพัฒนาระบบการบริหารจัดการภาครัฐ

๒.๓ เป้าประสงค์

๑. พัฒนาชุมชนและสังคมตามแนวปรัชญาเศรษฐกิจพอเพียง
๒. ประชาชนได้รับการศึกษาอย่างมีมาตรฐาน
๓. ประชาชนมีคุณภาพชีวิตที่ดี
๔. ทำนุบำรุงศาสนา อนุรักษ์วัฒนธรรม ประเพณีอันดีงามของท้องถิ่น
๕. เกษตรกรมีความเข้มแข็ง
๖. ยกระดับความสามารถในการแข่งขัน
๗. มีน้ำในการอุปโภค บริโภค และการเกษตรเพิ่มขึ้น
๘. เส้นทางคมนาคมที่สะดวก ปลอดภัย
๙. สิ่งแวดล้อมและทรัพยากรธรรมชาติได้รับการฟื้นฟูและอนุรักษ์
๑๐. ประชาชนมีความปลอดภัยในชีวิตและทรัพย์สิน
๑๑. สนับสนุนและส่งเสริมการจัดการแข่งขันกีฬาเพื่อความเป็นเลิศ ประชาชนมีสุขภาพดี ร่างกาย

แข็งแรงโดยการเล่นกีฬาออกกำลังกาย และประกอบกิจกรรมนันทนาการ

๑๒. บริหารราชการอย่างมีประสิทธิภาพคุณภาพ และเป็นระบบ

๒.๔ ตัวชี้วัด

๑. จำนวนโครงการ/กิจกรรมการพัฒนา
๒. ค่าเฉลี่ยคะแนน O-Net
๓. จำนวนสายทางที่ดำเนินการก่อสร้าง ปรับปรุง/ซ่อมแซม
๔. ระดับความพึงพอใจ/ความคุ้มค่า

## ๒.๕ ค่าเป้าหมาย

๑. มีโครงการตามแนวพระราชดำริ จำนวนไม่น้อยกว่า ๑๐ โครงการ/กิจกรรมต่อปี
๒. ประชาชนได้รับการพัฒนาคุณภาพชีวิต จำนวนไม่น้อยกว่า ๑๒๙ โครงการ/กิจกรรมต่อปี
๓. ประชาชนได้รับการพัฒนาเพิ่มศักยภาพ ชีตความสามารถทางการแข่งขันด้านเศรษฐกิจ เกษตรกรรม อุตสาหกรรม เครือข่ายด้านการเกษตร การสร้างอาชีพ พืชเศรษฐกิจสร้างรายได้ จำนวนไม่น้อยกว่า ๓๐ โครงการ/กิจกรรมต่อปี
๔. มีการบริหารจัดการน้ำ พัฒนาแหล่งน้ำ ธนาคารน้ำใต้ดิน สร้างโครงข่ายน้ำเพื่อการเกษตรน้ำสะอาดเพื่อการอุปโภคบริโภค จำนวนไม่น้อยกว่า ๑๐ โครงการ/กิจกรรมต่อปี
๕. มีการสร้าง พัฒนา ปรับปรุง ซ่อมแซม โครงสร้างพื้นฐาน ระบบสาธารณูปโภค สาธารณูปการ การคมนาคม และการขนส่งที่ได้มาตรฐาน ตลอดจนสิ่งอำนวยความสะดวกต่าง ๆ จำนวนไม่น้อยกว่า ๑๔๑ โครงการ/กิจกรรมต่อปี
๖. พื้นที่ได้รับการอนุรักษ์ฟื้นฟู และบริหารจัดการทรัพยากรธรรมชาติและสิ่งแวดล้อม จำนวนไม่น้อยกว่า ๑๔ โครงการ/กิจกรรมต่อปี
๗. มีโครงการ/กิจกรรมที่ดำเนินการด้านการป้องกันบรรเทาสาธารณภัย รักษาความสงบเรียบร้อย และส่งเสริมศีลธรรมที่ดี จำนวนไม่น้อยกว่า ๕ โครงการ/กิจกรรมต่อปี
๘. มีโครงการ/กิจกรรมที่ส่งเสริมการศึกษา การท่องเที่ยว สวนสาธารณะ และสถานที่พักผ่อน จำนวนไม่น้อยกว่า ๘ โครงการ/กิจกรรมต่อปี
๙. ประชาชน องค์กรอื่น มีส่วนร่วมในการบริหาร ติดตาม ตรวจสอบการปฏิบัติงาน ตลอดจนการให้บริการสาธารณะ จำนวนไม่น้อยกว่า ๑๐ โครงการ/กิจกรรมต่อปี
๑๐. มีโครงการในการพัฒนาระบบการบริหารจัดการภาครัฐ จำนวนไม่น้อยกว่า ๑๐ โครงการ/กิจกรรมต่อปี

## ๒.๖ กลยุทธ์

๑. ส่งเสริม สนับสนุนการบริหารจัดการน้ำตามแนวพระราชดำริ
๒. น้อมนำและเผยแพร่หลักปรัชญาเศรษฐกิจพอเพียงและแนวทางพระราชดำริ
๓. ยกระดับคุณภาพการศึกษา พัฒนากำลังคนสมรรถนะสูง ส่งเสริมการเรียนรู้ตลอดชีวิต
๔. ลดความเหลื่อมล้ำ สร้างคนให้มีคุณภาพ
๕. การแก้ไขปัญหาความยากจนอย่างยั่งยืนสร้างโอกาสที่เสมอภาค พัฒนาระบบความคุ้มครองทางสังคมให้มีประสิทธิภาพ
๖. ส่งเสริมสุขภาวะที่ดีของประชาชน
๗. ส่งเสริมงานป้องกันแก้ไขปัญหาสุขภาพ
๘. ทำนุบำรุงศาสนาวัฒนธรรมอันดีงามของท้องถิ่น
๙. การส่งเสริมการผลิตและการขยายตัวของตลาดสินค้าเกษตรและผลิตภัณฑ์เกษตรแปรรูปที่มีมูลค่าเพิ่มสูง
๑๐. การส่งเสริมการพัฒนาและยกระดับการท่องเที่ยวที่มีศักยภาพ
๑๑. ยกระดับการผลิต พัฒนาและเพิ่มศักยภาพการผลิตด้านการประมงและทรัพยากรสัตว์น้ำให้มีความยั่งยืน
๑๒. พัฒนาระบบบริหารจัดการน้ำให้มีความสมดุล
๑๓. พัฒนาโครงสร้างพื้นฐาน ระบบโลจิสติกส์ วางผังเมืองและสิ่งอำนวยความสะดวกอย่างต่อเนื่องและได้มาตรฐาน

๑๔. บำรุงรักษา พื้นฟูทรัพยากรธรรมชาติและสิ่งแวดล้อม กำจัดขยะมูลฝอยและสิ่งปฏิกูลรวม  
จัดตั้ง ดูแลระบบน้ำเสียรวม

๑๕. ส่งเสริม สนับสนุนงานป้องกันและบรรเทาสาธารณภัย และการรักษาความสงบเรียบร้อย

๑๖. ประสานความร่วมมือกับองค์กรปกครองส่วนท้องถิ่นอื่นๆ ส่วนราชการ ในการพัฒนาแก้ไข  
ปัญหาความเดือดร้อนของประชาชน

๑๗. สนับสนุน ส่งเสริมการกีฬา บำรุงสถานที่สำหรับกีฬาการท่องเที่ยวและสุขภาพ จัดให้มี  
สวนสาธารณะ และสถานที่พักผ่อนหย่อนใจ

๑๘. ส่งเสริมการปกครองตามระบอบประชาธิปไตย ส่งเสริมความร่วมมือภาครัฐ เอกชน  
ประชาชน

๑๙. สร้างความโปร่งใสและธรรมาภิบาล มุ่งเน้นการมีส่วนร่วมของประชาชน นำเทคโนโลยีและ  
นวัตกรรมมาใช้ใน การพัฒนาท้องถิ่น และปรับปรุงโครงสร้างให้ทันสมัย มีประสิทธิภาพ

### ๒.๗ จุดยืนทางยุทธศาสตร์ (Positioning) ขององค์การบริหารส่วนจังหวัดนครราชสีมา



๒.๘ ความเชื่อมโยงของยุทธศาสตร์ในภาพรวม

ยุทธศาสตร์ อยจ.	ยุทธศาสตร์ชาติ ๒๐ ปี	แผนพัฒนาเศรษฐกิจ ฉบับที่ ๑๓	แผนพัฒนาจังหวัด
๑.ยุทธศาสตร์ด้านโครงการตามแนวพระราชดำริ	๑.ด้านความมั่นคง ๕.ด้านการสร้างการเติบโตบนคุณภาพชีวิตที่เป็นมิตรต่อสิ่งแวดล้อม	หมุดหมาย ๘ ไทยมีพื้นที่และเมืองอัจฉริยะที่น้อยอยู่ ปลอดภัยเติบโตได้อย่างยั่งยืน หมุดหมาย ๑๑ ไทยสามารถลดความเสี่ยงและผลกระทบจากภัยธรรมชาติ และการเปลี่ยนแปลงสภาพภูมิอากาศ	๓.เสริมสร้างและพัฒนาคน ชุมชน เมือง และการยกระดับการบริหารจัดการภาครัฐ เพื่อสังคมคุณภาพสูง ๔.ยกระดับบริหารจัดการทรัพยากรธรรมชาติและสิ่งแวดล้อมให้เกิดสมดุลและยั่งยืน
๒.ยุทธศาสตร์ด้านการพัฒนาคุณภาพชีวิต	๑.ด้านความมั่นคง ๓.ด้านการพัฒนาและเสริมสร้างศักยภาพทรัพยากรมนุษย์ ๔.ด้านการสร้างโอกาสและความเสมอภาคทางสังคม	หมุดหมายที่ ๔ ไทยเป็นศูนย์กลางทางการแพทย์และสุขภาพมูลค่าสูง หมุดหมายที่ ๙ ไทยมีความยากจนข้ามรุ่นลดลง และคนไทยทุกคนมีความคุ้มครองทางสังคมที่เพียงพอเหมาะสม หมุดหมาย ๑๒ ไทยมีกำลังคนสมรรถนะสูง มุ่งเรียนรู้อย่างต่อเนื่อง ตอบโจทย์การพัฒนาแห่งอนาคต	๒.ส่งเสริม พัฒนา โครงสร้างพื้นฐาน เพื่อยกระดับเศรษฐกิจ การท่องเที่ยว การค้า การลงทุน อุตสาหกรรม เศรษฐกิจ BCG และเขตเศรษฐกิจพิเศษ ๓.เสริมสร้างและพัฒนาคน ชุมชน เมือง และการยกระดับการบริหารจัดการภาครัฐ เพื่อสังคมคุณภาพสูง ๕.ยกระดับด้านความมั่นคงปลอดภัยในชีวิตและทรัพย์สินของประชาชน
๓.ยุทธศาสตร์ด้านพัฒนาเศรษฐกิจ	๒.ด้านการสร้างความสามารถในการแข่งขัน ๕.ด้านการสร้างการเติบโตบนคุณภาพชีวิตที่เป็นมิตรต่อสิ่งแวดล้อม	หมุดหมายที่ ๑ ไทยเป็นประเทศชั้นนำด้านสินค้าเกษตรและเกษตรแปรรูปมูลค่าสูง หมุดหมายที่ ๒ ไทยเป็นจุดหมายของการท่องเที่ยวที่เน้นคุณภาพและความยั่งยืน หมุดหมายที่ ๗ ไทยมีวิสาหกิจขนาดกลางและขนาดย่อมที่เข้มแข็ง มีศักยภาพสูง และสามารถแข่งขันได้ หมุดหมายที่ ๑๐ ไทยมีเศรษฐกิจหมุนเวียนและสังคมคาร์บอนต่ำ	๑.ส่งเสริม พัฒนา และยกระดับด้านการเกษตร และเกษตรแปรรูปมูลค่าสูง ๒.ส่งเสริม พัฒนา โครงสร้างพื้นฐาน เพื่อยกระดับเศรษฐกิจ การท่องเที่ยว การค้า การลงทุน อุตสาหกรรม เศรษฐกิจ BCG และเขตเศรษฐกิจพิเศษ

ยุทธศาสตร์ อยจ.	ยุทธศาสตร์ชาติ ๒๐ ปี	แผนพัฒนาเศรษฐกิจ ฉบับที่ ๑๓	แผนพัฒนาจังหวัด
๔.ยุทธศาสตร์ด้านการพัฒนาเมือง	๒.ด้านการสร้าง ความสามารถในการ แข่งขัน ๓.ด้านการพัฒนา และเสริมสร้าง ศักยภาพทรัพยากร มนุษย์ ๕.ด้านการสร้างการ เติบโตบนคุณภาพ ชีวิตที่เป็นมิตรต่อ สิ่งแวดล้อม	หมุดหมายที่ ๔ ไทยเป็นศูนย์กลาง ทางการแพทย์และสุขภาพ มูลค่าสูง หมุดหมาย ๕ ไทยเป็นประตู การค้าการลงทุนและยุทธศาสตร์ ทางโลจิสติกส์ที่สำคัญของโลก หมุดหมาย ๘ ไทยมีพื้นที่และ เมืองอัจฉริยะที่น้อยอยู่ ปลอดภัย เติบโตได้อย่างยั่งยืน หมุดหมาย ๑๐ ไทยมีเศรษฐกิจ หมุนเวียนและสังคมคาร์บอนต่ำ หมุดหมายที่ ๑๑ ไทยสามารถลด ความเสี่ยงและผลกระทบจากภัย ธรรมชาติ	๒.ส่งเสริม พัฒนา โครงสร้าง พื้นฐาน เพื่อยกระดับเศรษฐกิจ การท่องเที่ยว การค้า การลงทุน อุตสาหกรรม เศรษฐกิจ BCG และเขตเศรษฐกิจพิเศษ ๓.เสริมสร้างและพัฒนาคน ชุมชน เมือง และการยกระดับ การบริหารจัดการภาครัฐ เพื่อ สังคมคุณภาพสูง ๔.ยกระดับบริหารจัดการ ทรัพยากรธรรมชาติและ สิ่งแวดล้อมให้เกิดสมดุลและ ยั่งยืน ๕.ยกระดับด้านความมั่นคง ปลอดภัยในชีวิตและทรัพย์สิน ของประชาชน
๕.ยุทธศาสตร์ด้าน พัฒนาระบบการ บริหารจัดการ ภาครัฐ	๑.ด้านความมั่นคง ๖.ด้านการปรับสมดุล และพัฒนาระบบการ บริหารจัดการภาครัฐ	หมุดหมาย ๑๓ ไทยมีภาครัฐที่ ทันสมัย มีประสิทธิภาพ และ ตอบโจทย์ประชาชน	๓.เสริมสร้างและพัฒนาคน ชุมชน เมือง และการยกระดับ การบริหารจัดการภาครัฐ เพื่อ สังคมคุณภาพสูง ๕.ยกระดับด้านความมั่นคง ปลอดภัยในชีวิตและทรัพย์สิน ของประชาชน

๓.การวิเคราะห์เพื่อพัฒนาท้องถิ่น

๓.๑ การวิเคราะห์กรอบการจัดทำยุทธศาสตร์ขององค์กรปกครองส่วนท้องถิ่น

๑.ด้านเศรษฐกิจ

จุดแข็ง (Strength - s)	จุดอ่อน (Weakness - w)
<p>๑.การบริหารงบประมาณมีความคล่องตัว สะดวก รัดกุม มีการรับฟังความคิดเห็นจากภายนอก</p> <p>๒.บุคลากรมีการวางแผนการใช้จ่ายเงินงบประมาณอย่างเป็นระบบตรงตามแผนงาน/โครงการ โดยทุกฝ่ายมีส่วนร่วมทำให้ใช้จ่ายได้ตรงตามความต้องการ</p> <p>๓.องค์การบริหารส่วนจังหวัดนครราชสีมา มีหน่วยงาน บุคลากร และองค์ความรู้ที่พร้อมในการพัฒนาด้านเศรษฐกิจ</p> <p>๔.งบประมาณในการพัฒนาที่เพียงพอ เพื่อส่งเสริมประชาชนมีอาชีพ มีรายได้ เกิดเป็นชุมชนที่เข้มแข็ง</p> <p>๕.ผู้บริหารพัฒนาท้องถิ่นตามวิสัยทัศน์และพันธกิจที่กำหนดเพื่อให้เกิดความสอดคล้องตามยุทธศาสตร์ต่างๆ</p>	<p>๑.ขาดเครื่องมือและอุปกรณ์ต่างๆ ที่มีความจำเป็นในการใช้ปฏิบัติงานยังไม่เพียงพอ</p> <p>๒.ระบบ และขั้นตอนการดำเนินงานมากและล่าช้า ข้อจำกัดของกฎหมาย ระเบียบ คำสั่ง ข้อบังคับที่มีในการใช้งบประมาณบริการประชาชน และไม่เอื้ออำนวยในการพัฒนาทุกมิติ</p> <p>๓.ผู้บริหารจัดสรรงบประมาณด้านอาชีพค่อนข้างน้อยโดยให้ความสำคัญการพัฒนาด้านโครงสร้างพื้นฐานมากกว่า</p>

โอกาส (Opportunity - o)	อุปสรรค (Threat - t)
<p>๑.กระแสปรัชญาเศรษฐกิจพอเพียง ส่งผลให้ประชาชนหันมาพึ่งตนเองทางเศรษฐกิจมากขึ้น</p> <p>๒.มีศักยภาพสูงในการเป็นแหล่งผลิตอาหารที่สำคัญของประเทศ นโยบายของภาครัฐให้ความสำคัญกับการผลิตสินค้าเกษตรเพื่อเป็นอาหาร ภายใต้นโยบาย “ครัวไทย ครัวโลก” จึงมีการสนับสนุนนโยบาย Food Valley โดยนำ Model จากประเทศเนเธอร์แลนด์มาประยุกต์ในการพัฒนาคลัสเตอร์กลุ่ม Product Champion เช่น ข้าวหอมมะลิ มันสำปะหลัง อ้อย ข้าวโพด โคเนื้อ ไก่ และสุกร โดยประสาน/สนับสนุน/ร่วมมือกับภาครัฐกิจเอกชนในการพัฒนาให้จังหวัดเป็นผู้นำในด้านการผลิต แปรรูป และการตลาดแบบครบวงจร</p>	<p>๑.ขาดระบบขนส่งทางรางซึ่งจะช่วยให้การผลิตหรือการลงทุนในจังหวัดเพิ่มมากขึ้น</p> <p>๒.การขาดความรู้ของเกษตรกรเกี่ยวกับการสร้างผลผลิตให้ได้มาตรฐานและปลอดภัย การบริหารจัดการ การพัฒนาเศรษฐกิจชุมชน นำเสนอสินค้าและบริการผ่านระบบออนไลน์</p> <p>๓.ขาดการส่งเสริมและสนับสนุนอย่างจริงจังเพื่อความยั่งยืน</p> <p>๔.การเข้าสู่ประชาคมเศรษฐกิจเสรีอาเซียนทำให้แรงงานขาดทักษะฝีมือเสียเปรียบแรงงานต่างด้าวที่มีค่าแรงถูกกว่า</p> <p>๕.ประชากรมีรายได้ไม่เหมาะสมกับภาวะค่าครองชีพที่สูงขึ้น</p> <p>๖.ระบบสหกรณ์ทางการเกษตรไม่ครอบคลุมทุกพื้นที่ การเข้าถึงแหล่งเงินทุนในการพัฒนาระบบการหลัก มีข้อจำกัด</p>



โอกาส (Opportunity - o)	อุปสรรค (Threat - t)
<p>๓.การคมนาคมขนส่ง ของจังหวัดนครราชสีมา มีความสะดวก รวดเร็ว เป็นศูนย์กลางของการกระจาย และขนส่งสินค้า เป็นประตูสู่ภาคอีสาน ถือเป็นจุดแข็งในการพัฒนาเศรษฐกิจของจังหวัด</p> <p>๔.การปศุสัตว์ที่ได้มาตรฐานในระดับสากล โดยจังหวัดมีฐานการผลิตด้านปศุสัตว์ที่มีมาตรฐานสูง อยู่ที่อำเภอปากช่อง จังหวัดนครราชสีมา และได้มีการพัฒนาเพื่อเป็นแหล่งท่องเที่ยวเชิงเรียนรู้ด้าน</p> <p>๕.แผนยุทธศาสตร์ชาติ ๒๐ ปี กระทรวงคมนาคม กำหนดให้จังหวัดนครราชสีมา เป็นเมืองหลักของเส้นทางคมนาคมทางราง (รถไฟความเร็วสูง รถไฟทางคู่) ทางถนน (มอเตอร์เวย์) ส่งผลต่อการลงทุน</p> <p>๖.อุตสาหกรรมพลังงานทดแทนจากพืช การจัดหาพลังงานสำหรับความต้องการในอนาคตเป็นประเด็นที่กำลังได้รับการสนับสนุนเป็นอย่างมาก โดยเฉพาะอย่างยิ่งพลังงานจากพืชไร่ เช่น อ้อย และมันสำปะหลัง ซึ่งจังหวัดเป็นฐานการผลิตพืชดังกล่าว มีพื้นที่เพาะปลูกอยู่เป็นจำนวนมาก และมีการแปรรูปเพื่อการผลิตต่อเนื่องในเชิงอุตสาหกรรมอยู่แล้ว</p>	<p>๗.ภัยธรรมชาติที่ส่งผลต่อผลิตผลทางการเกษตร โรคภัยไข้เจ็บที่ส่งผลต่อแรงงานในครัวเรือน</p> <p>๘.การแพร่ระบาดของโรค การกระจายรายได้ที่ไม่ทั่วถึง</p> <p>๙.การวางผังเมืองที่ไม่ชัดเจนว่า โซนใดเป็นโซนเศรษฐกิจ โซนใดเป็นส่วนการเกษตรหรือโซนที่อยู่อาศัย</p> <p>๑๐.ความไม่ต่อเนื่องของนโยบายรัฐบาล และการเปลี่ยนแปลงทางการเมือง</p> <p>๑๑.ปัญหาภัยธรรมชาติที่ส่งผลกระทบต่อ การดำรงชีวิตของประชาชน</p>

## ๒.ด้านสังคม

จุดแข็ง (Strength - s)	จุดอ่อน (Weakness - w)
<p>๑.สมาชิกสภาองค์การบริหารส่วนจังหวัด มีความรู้ความสามารถเข้าถึงชุมชน เข้าใจสภาพพื้นที่เห็นแนวทางในการพัฒนาชุมชน</p> <p>๒.มีการจัดสรรงบประมาณ อย่างเพียงพอสำหรับด้านสวัสดิการสังคม</p> <p>๓.องค์การบริหารส่วนจังหวัดมีนโยบายและวิสัยทัศน์กว้างไกลในการบริหารงานเพื่อพัฒนาสังคม แผนพัฒนาที่มุ่งเน้นการพัฒนาสังคมเชิงรุกมีความสามารถในการบริหารจัดการให้สอดคล้องกับความต้องการของท้องถิ่น</p> <p>๔. มีความสัมพันธ์อันดีระหว่าง บ้าน วัด โรงเรียน มีกิจกรรมส่งเสริมด้านคุณธรรม จริยธรรม</p> <p>๕.เปิดโอกาสให้ประชาชนมีส่วนร่วมริเริ่มกิจกรรมหรือโครงการต่างๆ ขององค์กรปกครองส่วนท้องถิ่น</p>	<p>๑.ขาดเทคโนโลยีที่ทันสมัย เครื่องมือในการทำงานไม่เพียงพอ</p> <p>๒.ขาดระบบ Big Data ของจังหวัด</p> <p>๓.ความล่าช้าของหน่วยงานรัฐ ขาดการประสานงานระหว่างหน่วยงานภายใน ขาดความรู้ความเข้าใจในการพัฒนางาน</p>

โอกาส (Opportunity - o)	อุปสรรค (Threat - t)
<p>สังคมไทยเข้าสู่สังคมผู้สูงอายุ จึงเป็นโอกาสที่ดีในการนำภูมิปัญญาท้องถิ่นหรือปราชญ์ชาวบ้านมาร่วมสร้างความภูมิใจในชาติและเป็นแบบอย่างในการพัฒนา</p>	<p>๑.มีผู้สูงอายุมากขึ้น และไม่มีเตรียมสวัสดิการต่างๆ รองรับ</p> <p>๒.ประชาชนยังเข้าไม่ถึงบริการภาครัฐ การพัฒนาไม่ครอบคลุมในทุกพื้นที่</p> <p>๓.ประชาชนยังขาดความรู้ด้านกฎหมายที่เกี่ยวข้องกับประชาชน</p> <p>๔.การสนับสนุนผู้พิการไม่สามารถดำเนินการได้เต็มที่เนื่องจากกรอบระเบียบของทางราชการ</p> <p>๕.การพัฒนาไม่เป็นไปตามแนวทางเดียวกัน ทำให้การปฏิบัติงานเกิดความล่าช้าไม่เป็นไปตามวัตถุประสงค์ที่วางไว้</p> <p>๖.วัฒนธรรมตะวันตกเข้ามา ส่งผลให้ประชาชนมีค่านิยมเปลี่ยนไปตามกระแสของสังคม ละเลยวัฒนธรรมประเพณีไทย สนใจวัตถุนิยมและบริโภคนิยมเพิ่มมากขึ้น</p> <p>๗.ปัจจัยด้านเทคโนโลยีที่ก้าวหน้าอย่างรวดเร็ว ไม่สมดุลกับระบบคุณธรรมจริยธรรม ไม่เกิดการช่วยเหลือและพึ่งพากันในสังคม</p> <p>๘.ปัญหาด้านยาเสพติดที่มีการแพร่ระบาดไปอย่างกว้างขวาง ส่งผลทำลายสถาบันครอบครัว ชุมชน และสังคม ที่เป็นกำลังสำคัญในการพัฒนาประเทศ</p> <p>๙.ปัญหาความยากจน ปัญหาหนี้สิน</p> <p>๑๐.งบประมาณสนับสนุนในการพัฒนาด้านสังคม การดูแลและสงเคราะห์ผู้สูงอายุ คนพิการ ผู้ด้อยโอกาสต่างๆ ในพื้นที่ ที่อาจได้รับการดูแลไม่ทั่วถึง ในทุกๆหมู่บ้าน โดยเฉพาะผู้ที่มีที่พักอาศัยไม่มั่นคงแข็งแรง</p> <p>๑๑.ปัญหาด้านเศรษฐกิจ ปัญหาการว่างงานอันเกิดจากภาวะเศรษฐกิจเกิดการชะลอตัว เนื่องจากปัจจุบันมีการเกิดโรคระบาดไวรัส COVID ๑๙ ส่งผลกระทบต่อการประกอบอาชีพและการสร้างรายได้ของประชาชนลดลง การว่างงาน ขาดรายได้ เด็กและเยาวชนขาดโอกาสในการพัฒนาคุณภาพชีวิตที่ดีขึ้น</p> <p>๑๒.การออกแบบพื้นที่สาธารณะไม่รองรับสังคมผู้สูงอายุ เช่น พุฒบาทมีการวางสินค้า ล้ำเข้ามาในพื้นที่</p>

๓.ด้านการศึกษา

จุดแข็ง (Strength - s)	จุดอ่อน (Weakness - w)
<p>๑.มีการทำข้อตกลง (MOU) กับหน่วยงานการศึกษาภายนอกโรงเรียน</p> <p>๒.มีบุคลากรด้านการศึกษา ผู้บริหาร ครูและบุคลากรทางการศึกษามีความรู้ความสามารถ มีประสบการณ์ด้านการจัดการเรียนการสอนที่หลากหลาย ตรงตามสาขาวิชาและมีความถนัดในการปฏิบัติงาน ส่งผลให้การจัดการเรียนการสอนมีประสิทธิภาพ</p> <p>๓.องค์การบริหารส่วนจังหวัดนครราชสีมามีโรงเรียนในสังกัด ๕๘ แห่ง มีอาคารสถานที่พร้อมในการพัฒนาจัดการศึกษา จัดการศึกษาให้เหมาะสมกับท้องถิ่น สามารถปรับระบบการจัดการศึกษาให้สอดคล้องกับพื้นที่ได้</p> <p>๔.กฎหมาย ระเบียบ การบริหารองค์กรปกครองส่วนท้องถิ่นที่ให้อิสระความคล่องตัว ส่งผลให้การบริหารจัดการ การแก้ปัญหาดำเนินการได้รวดเร็ว</p>	<p>๑.บุคลากรทางการศึกษา ขาดความเป็นครูมืออาชีพ ทักษะการจัดการเรียนรู้ในศตวรรษที่ ๒๑ ขาดความพร้อมด้านเทคโนโลยี ขาดเทคนิคและวิธีการที่หลากหลายในการจัดการเรียนการสอน ทำให้นักเรียนขาดแรงจูงใจในการเรียนรู้</p> <p>๒.กฎระเบียบด้านบุคลากร ความล่าช้าในการจัดสรรบุคลากรที่ยังขาดแคลน และขีดจำกัดในการจ้างครูที่ขาดแคลน</p> <p>๓.ความเป็นอยู่ของนักเรียนที่ไม่มีความพร้อมในครอบครัว ผู้ปกครองมีรายได้น้อย หรือไม่เพียงพอ นักเรียนขาด ลา โรงเรียนไปทำงานเพื่อให้ได้เงินมาโรงเรียน ขาดแรงจูงใจในการศึกษาต่อ การทำงาน และการประกอบอาชีพ</p> <p>๔.ครูขาดเทคนิคและวิธีการที่หลากหลายในการจัดการเรียนการสอน ทำให้นักเรียนขาดแรงจูงใจในการเรียนรู้</p> <p>๕.สำนักการศึกษา ซึ่งเป็นองค์กรสนับสนุนภารกิจจัดการศึกษาของสถานศึกษาขาดแคลนบุคลากรที่มีความรู้และประสบการณ์เป็นจำนวนมาก ส่งผลให้การดำเนินการจัดการศึกษาล่าช้า</p> <p>๖.งบประมาณและปัจจัยที่สนับสนุนบางอย่างไม่เหมาะสมกับสภาพแวดล้อมที่เป็นอยู่</p> <p>๗.การมอบอำนาจในการบริหารด้านต่าง ๆ ของโรงเรียนยังไม่คล่องตัวในการปฏิบัติงาน ไม่ตอบสนองความต้องการของโรงเรียน</p> <p>๘.การปรับปรุงพัฒนาหลักสูตรโดยนักวิชาการที่ยังขาดความคำนึงถึงสภาพปัจจุบันของโรงเรียนในชุมชน</p> <p>๙.สถานศึกษาขาดความเข้าใจในการจัดทำหลักสูตร ไม่มีความสอดคล้องกับท้องถิ่น ขาดความสอดคล้องกับปัจจุบัน ทำให้ผลสัมฤทธิ์ทางการเรียนต่ำ</p> <p>๑๐.อาคารเรียน อาคารประกอบมีสภาพเก่า ชำรุด ห้องเรียนไม่เพียงพอต่อจำนวนนักเรียน ขนาดของโต๊ะเก้าอี้ไม่เหมาะสมกับนักเรียน ระบบไฟฟ้าส่องสว่างภายในห้องเรียนบางห้องไม่เพียงพอ และชำรุด</p>

จุดแข็ง (Strength - s)	จุดอ่อน (Weakness - w)
	<p>๑๑.พื้นที่ภายในโรงเรียนคับแคบไม่เอื้ออำนวยในการจัดกิจกรรม ทำให้การร่วมกิจกรรมของนักเรียนไม่ครบ ทำให้นักเรียนบางส่วนพลาดโอกาสในการร่วมกิจกรรม</p> <p>๑๒.ข้อจำกัดด้านกฎ ระเบียบ ข้อบังคับต่าง ๆ ทำให้การบริหารงานขาดความคล่องตัว และนโยบายที่มีการเปลี่ยนแปลงตลอด ขั้นตอนการปฏิบัติราชการมีความยุ่งยากซับซ้อน ขาดการมีส่วนร่วม และการกระจายอำนาจในการบริหารการศึกษา</p> <p>๑๓.การนิเทศติดตามประเมินภายในของโรงเรียนขาดความต่อเนื่อง ส่งผลให้มีการพัฒนาระบบการศึกษาขาดประสิทธิภาพ ทำให้การนิเทศด้านการเรียนการสอนและการให้คำแนะนำในด้านการศึกษายังไม่ดีเท่าที่ควรจะเป็น</p> <p>๑๔.ครุภัณฑ์ทางการศึกษาที่ทันสมัยยังขาดแคลน โดยเฉพาะครุภัณฑ์ทางการศึกษาเฉพาะทาง ห้องปฏิบัติการ เช่น ห้องวิทยาศาสตร์, ห้องเพาะเลี้ยงเนื้อเยื่อ, ห้องทดลองทางวิทยาศาสตร์ ที่ได้รับจัดสรรมาไม่ตรงตามเป้าหมาย และไม่ครบทุกกลุ่มสาระ</p>

โอกาส (Opportunity - o)	อุปสรรค (Threat - t)
<p>๑.นโยบายของรัฐบาลให้ความสำคัญกับการส่งเสริมการพัฒนาที่ควบคู่ไปกับการเรียนรู้ของประชาชน โดยการส่งเสริมให้นำความรู้ที่มีไปใช้ปฏิบัติงานให้เกิดประโยชน์สูงสุดและส่งเสริมให้มีการนำภูมิปัญญาท้องถิ่นมาประยุกต์ใช้ให้เกิดการพัฒนาท้องถิ่นและใช้ประโยชน์จากภูมิปัญญาท้องถิ่นให้มากที่สุด</p> <p>๒.ความเจริญก้าวหน้าทางเทคโนโลยี การเข้าถึงระบบให้บริการอินเทอร์เน็ต เพื่อใช้เรียนออนไลน์ ส่งผลให้การติดต่อสื่อสารระหว่างโรงเรียนกับผู้ปกครองหรือชุมชน มีความสะดวก รวดเร็ว</p>	<p>๑.ขาดความต่อเนื่องด้านนโยบายของจังหวัด และนโยบายกระทรวงศึกษาธิการที่เปลี่ยนแปลงบ่อย ซึ่งการเปลี่ยนแปลงทางการเมือง ส่งผลกระทบต่อแนวทางการพัฒนาทางการศึกษาอย่างยิ่ง</p> <p>๒.สภาพเศรษฐกิจ สังคม ไม่เอื้อต่อการให้ผู้ปกครองนักเรียน หรือนักเรียนมีความพร้อมในการใฝ่รู้ใฝ่เรียน</p> <p>๓.ความเหลื่อมล้ำทางการศึกษา เด็ก ๆ ยังไม่มีโอกาสในการศึกษาระดับสูง การได้รับโอกาสทางการศึกษา และฐานะครอบครัวไม่เท่าเทียมกัน</p>

โอกาส (Opportunity - o)	อุปสรรค (Threat - t)
	<p>๔. กระแสความเปลี่ยนแปลงของโลกเป็นไปอย่างรวดเร็วมาก การปรับตัวในการบริหารจัดการศึกษาไม่ทันต่อกระแสความเปลี่ยนแปลง หลักสูตรจึงไม่อาจตอบสนองต่อความต้องการของผู้เรียน เอื้อต่อความถนัดและความสามารถของผู้เรียน ไม่ตอบโจทย์ของการพัฒนาท้องถิ่น</p> <p>๕. วิถีชีวิตความเป็นอยู่ในสังคมเปลี่ยนแปลงไป ความสัมพันธ์ในครอบครัวลดลงทำให้พฤติกรรมเด็กก่อให้เกิดปัญหาสังคม</p> <p>๖. ขาดการบูรณาการทำงานร่วมกับหน่วยงานอื่น ๆ การบูรณาการทำได้ยาก เนื่องจากแต่ละหน่วยงานมีนโยบาย แผนงาน งบประมาณเป็นของตนเอง</p>

#### ๔. ด้านโครงสร้างพื้นฐาน

จุดแข็ง (Strength - s)	จุดอ่อน (Weakness - w)
<p>๑. มีความผูกพันความรู้อันลึกซึ้งของบุคลากรและเจ้าหน้าที่อย่างต่อเนื่อง</p> <p>๒. มีอิสระในการบริหารงบประมาณ สามารถแก้ไขปัญหาให้กับประชาชนได้อย่างรวดเร็ว ทันต่อเหตุการณ์ มีแหล่งงบประมาณหลากหลาย การใช้จ่ายงบประมาณเป็นไปอย่างมีประสิทธิภาพเกิดประโยชน์อย่างคุ้มค่า</p> <p>๓. มีเครื่องมือ เครื่องจักร อุปกรณ์ และเทคโนโลยีที่พร้อม</p> <p>๔. ผู้บริหารและสมาชิกให้ความสำคัญกับการพัฒนาโครงสร้างพื้นฐาน</p> <p>๕. การเปิดโอกาสให้ประชาชนตรวจสอบ</p> <p>๖. มีการวางแผนการทำงานอย่างเป็นระบบ มีการกำหนด นโยบายการพัฒนาที่ชัดเจน</p> <p>๗. มีการกำกับติดตามงานให้เป็นไปตามวัตถุประสงค์อย่างมีประสิทธิภาพ</p> <p>๘. มีการแปลงวิสัยทัศน์ นโยบายและยุทธศาสตร์ขององค์กรมาสู่การปฏิบัติอย่างแท้จริง</p> <p>๙. ผู้บริหารมีวิสัยทัศน์ มีนโยบายที่ชัดเจน มีการลงพื้นที่ดูแลประชาชนอย่างใกล้ชิด มี</p> <p>๑๐. สง.ในพื้นที่ ทำให้เข้าถึงประชาชน เข้าถึงปัญหา ความต้องการของประชาชน</p>	<p>๑. ขาดบุคลากรที่มีความเชี่ยวชาญในการตรวจคุมงานก่อสร้าง</p> <p>๒. การจัดสรรงบประมาณโครงสร้างพื้นฐานไม่ตรงกับความต้องการของโรงเรียน</p> <p>๓. งบประมาณที่ใช้ในการก่อสร้างบางโครงการใช้งบประมาณมาก ทำให้ไม่สามารถดำเนินการได้</p> <p>๔. งบประมาณกระจายไม่เพียงพอ ทัวถึง จัดสรรได้ไม่เกิดประโยชน์ต่อภาคส่วนร่วม</p> <p>๕. ขาดงบประมาณในการซ่อมบำรุง ระบบสาธารณูปโภค อาคารสถานที่ บ้านพักครูที่มีอยู่เดิม</p> <p>๖. สิ่งก่อสร้างมีอายุการใช้งานนานเกิดการชำรุดทรุดโทรมควรได้รับการซ่อมแซมปรับปรุงใหม่</p> <p>๗. ถนนยังไม่ครอบคลุมในโรงเรียน</p> <p>๘. ระเบียบในการจัดซื้อ จัดจ้างที่รัดกุมส่งผลให้การดำเนินการล่าช้า จำกัดไม่ทันสมัย กระบวนการจัดซื้อจัดจ้างไม่โปร่งใส</p> <p>๙. การประสานแผนไม่ดีพอ โครงการไม่ตรงตามความต้องการในพื้นที่</p> <p>๑๐. ในการสำรวจ ออกแบบ ไม่ทั่วถึง และไม่มีการประสานงานที่ชัดเจนระหว่าง อบจ. กับหน่วยงานในพื้นที่</p>

โอกาส (Opportunity - o)	อุปสรรค (Threat - t)
<p>๑.จังหวัดมีพื้นที่กว้าง มีเส้นทางการเชื่อมโยงสู่จังหวัดต่าง ๆ หลายเส้นทาง การเปิดเส้นทางหรือก่อสร้างเส้นทางคมนาคมนำไปสู่ระบบโลจิสติกส์ที่มีคุณภาพและสามารถรองรับการขยายตัวทางเศรษฐกิจและการลงทุน</p> <p>๒.ยุทธศาสตร์โครงข่ายเส้นทางคมนาคมที่เชื่อมต่อ East-west Corridor และเชื่อมต่อกับภูมิภาคของประเทศเพื่อนบ้าน เช่น รถไฟรางคู่ มอเตอร์เวย์ รถไฟความเร็วสูง ฯลฯ ทำให้จังหวัดมีโอกาสในการเป็นศูนย์กลางโครงข่ายคมนาคมและโลจิสติกส์ของภาคและภูมิภาค</p> <p>๓.มีการวางผังเมืองที่เป็นระบบ เหมาะสมและรองรับต่อการขยายตัวต่อไปในอนาคต</p>	<p>๑.ความต่อเนื่องของนโยบายรัฐบาลและความเปลี่ยนแปลงทางการเมือง ทำให้การพัฒนาไม่เป็นตามแผน</p> <p>๒.ราคาผลผลิตตกต่ำ การจัดเก็บภาษีไม่ได้ตามเป้าหมาย</p> <p>๓.สภาพการณ์ทางเศรษฐกิจในระดับประเทศ ระดับภูมิภาค ส่งผลต่อการพัฒนาด้านโครงสร้างพื้นฐานงบประมาณล่าช้าหรือหยุดชะงัก</p> <p>๔.สภาพภูมิอากาศ ความเปลี่ยนแปลงจากสภาวะโลกร้อน การเกิดภัยธรรมชาติที่รุนแรงมากขึ้นส่งผลกระทบต่อระบบโครงสร้างพื้นฐาน ทำให้ถนน สะพาน ขำรุดเสื่อมโทรมเร็วกว่าปกติ การดำเนินงานมีปัญหาในบางพื้นที่อยู่ในเขตป่า</p> <p>๕.การบรรทุทน้ำเกินมาตรฐาน</p>

#### ๕.ด้านทรัพยากรธรรมชาติและสิ่งแวดล้อม

จุดแข็ง (Strength - s)	จุดอ่อน (Weakness - w)
<p>๑.มีงบประมาณเพียงพอมีเครื่องมือและอุปกรณ์พร้อมที่จะพัฒนาดูแลด้านทรัพยากรธรรมชาติและสิ่งแวดล้อม และพร้อมที่จะให้การสนับสนุนเรื่องการดูแลทรัพยากรธรรมชาติและสิ่งแวดล้อม</p> <p>๒.การนำองค์ความรู้ที่มีนำไปสู่การปฏิบัติอย่างเป็นรูปธรรม</p> <p>๓.มีนโยบายที่ชัดเจนในการอนุรักษ์ทรัพยากรธรรมชาติ</p> <p>๔.องค์การบริหารส่วนจังหวัดนครราชสีมา มีสถานศึกษาในสังกัด จำนวน ๕๘ แห่ง ที่สามารถส่งเสริมให้เป็นแหล่งเรียนรู้ ด้านการอนุรักษ์ทรัพยากรธรรมชาติและสิ่งแวดล้อม ที่จะช่วยให้สามารถวิเคราะห์สถานการณ์วิกฤตการณ์ เพื่อเป็นฐานความรู้ในการสร้างความตระหนักและช่วยกันอนุรักษ์สิ่งแวดล้อมและทรัพยากรธรรมชาติต่อไป</p>	<p>๑.ข้าราชการยังไม่ปฏิบัติตามกฎระเบียบหรือมีการละเว้นการดำเนินคดีกับผู้ปล่อยมลพิษ</p> <p>๒.การสนับสนุนที่ไม่เพียงพอในการจัดการด้านสิ่งแวดล้อม ไม่ว่าจะเป็นความไม่เพียงพอของผู้เชี่ยวชาญด้านต่างๆ ตลอดจนงบประมาณและองค์การสนับสนุนขาดอุปกรณ์, เครื่องมือ, องค์ความรู้ใหม่ที่ร่วมพัฒนางานสิ่งแวดล้อม, ไม่มีเครื่องวัดเสียง, เครื่องวัดน้ำ, เครื่องวัดควีน, เครื่องวัดฝุ่นละอองและอุปกรณ์ต่าง ๆ ที่จำเป็น</p> <p>๓.ระยะเวลาในการดำเนินการในการบริหารจัดการที่เกี่ยวข้องกับทรัพยากรธรรมชาติและสิ่งแวดล้อม ต้องใช้ระยะเวลายาวนานในบางพื้นที่</p> <p>๔.ระเบียบในการจัดซื้อ-จัดจ้าง ที่รัดกุม ส่งผลให้การดำเนินงานล่าช้า และจำกัดไม่ทันสมัย</p>



โอกาส (Opportunity - o)	อุปสรรค (Threat - t)
<p>๑.ประชาชนเริ่มเห็นความสำคัญของสิ่งแวดล้อม มีจิตสำนึกในการอนุรักษ์และรักษาสิ่งแวดล้อม มีเครือข่ายในพื้นที่ร่วมดำเนินการ</p> <p>๒.มีตัวตะกอก ซึ่งเป็นสัตว์หายาก มีนักปราชญ์ที่มีความรู้</p> <p>๓.มีการนำทรัพยากรธรรมชาติมาใช้เป็นพลังงานทดแทน เช่น พลังงานจากแสงอาทิตย์ และพลังงานลม</p> <p>๔.จังหวัดนครราชสีมามีแหล่งท่องเที่ยวทางด้านทรัพยากรธรรมชาติและสิ่งแวดล้อมที่หลากหลายมีทั้งอุทยานแห่งชาติทับลานและเขาใหญ่ สามารถพัฒนาเป็นแหล่งท่องเที่ยวระดับโลก</p> <p>๕.มีทรัพยากรทางธรรมชาติที่อุดมสมบูรณ์มีความรู้และความเข้าใจเกี่ยวกับสิ่งแวดล้อมมากยิ่งขึ้น</p> <p>๖.มีมหาวิทยาลัยและบุคลากรที่มีความรู้ด้านนี้จำนวนมาก</p> <p>๗.นโยบายรัฐบาล ยุทธศาสตร์ชาติ ๒๐ ปี สนับสนุนการบริหารจัดการทรัพยากรธรรมชาติและสิ่งแวดล้อม</p> <p>๘.การมีหน่วยงาน กฎหมาย ที่ควบคุม ดูแลทรัพยากรธรรมชาติ</p> <p>๙.ทุกภาคส่วนของรัฐให้ความสำคัญ มีหน่วยงานสำหรับปกป้องและอนุรักษ์ทรัพยากรธรรมชาติและสิ่งแวดล้อม</p> <p>๑๐.ทุกภาคส่วนเห็นความสำคัญและต้องการความร่วมมือกันเพื่อบริหารจัดการและจัดสรรทรัพยากรแหล่งน้ำ</p>	<p>๑.ปัญหาการถือครองที่ดิน ในเขตป่าสงวน หรือพื้นที่ของป่าไม้ยังไม่มีความชัดเจน</p> <p>๒.การทำ EIA ที่ไม่ชัดเจนไม่มีกระบวนการที่ถูกต้อง</p> <p>๓.การประสานในระดับพื้นที่ไม่ดีพอ ขาดการบูรณาการระหว่างหน่วยงาน</p> <p>๔.การต่อต้านของประชาชนในการจัดหาพื้นที่ทิ้งและจัดการขยะมูลฝอย</p> <p>๕.ประชาชนไม่ปฏิบัติตามกฎหมาย ขาดวินัย ขาดความรู้ ความรับผิดชอบ ขาดจิตสำนึก</p> <p>๖.มีคนตัดไม้ทำลายป่า การบุกรุกพื้นที่ป่าไม้ และป่าสงวนหวงห้าม</p> <p>๗.มีการเผาทำลายหน้าดินเพื่อการปลูกข้าว</p> <p>๘.ระเบียบกฎหมายที่เกี่ยวข้องมีการเปลี่ยนแปลงอยู่ตลอด ความไม่ชัดเจนในข้อกำหนดที่เกี่ยวข้องกับทรัพยากรธรรมชาติและสิ่งแวดล้อม</p> <p>๙.การขาดความร่วมมือในทุกภาคส่วนไม่ว่าจะภาคประชาชน ภาครัฐ และเอกชน การขาดความรู้ในการแก้ไขปัญหาที่เกิดขึ้น</p> <p>๑๐.มีการเพิ่มประชากรในจังหวัดเป็นจำนวนมากเกิดจากการขยายตัวของอุตสาหกรรม เกิดปัญหามลพิษในท้องถิ่น</p> <p>๑๑.สภาพแวดล้อมที่เปลี่ยนแปลงในปัจจุบัน อันเกิดจากการพัฒนาด้านเทคโนโลยีที่ทันสมัยจน ส่งผลต่อสภาพแวดล้อมทางธรรมชาติ</p> <p>๑๒.ภาวะโลกร้อนและสภาวะภูมิอากาศที่ผันผวนก่อให้เกิดภัยธรรมชาติที่ทวีความรุนแรงมากขึ้น</p>

**๖.ด้านเทคโนโลยี**

จุดแข็ง (Strength - s)	จุดอ่อน (Weakness - w)
<p>๑.สนับสนุนให้บุคลากรได้รับการฝึกอบรมพัฒนา ด้านเทคโนโลยีอย่างสม่ำเสมอ ทำให้ได้เรียนรู้เทคโนโลยีใหม่ ๆ มีการถ่ายทอดความรู้ ความเข้าใจ และประสบการณ์ให้กันภายในระหว่างบุคลากรขององค์กรปกครองส่วนท้องถิ่น</p> <p>๒. มีบุคลากรที่มีความรู้ ความสามารถในการใช้เทคโนโลยี นวัตกรรม ในการจัดการศึกษาให้นักเรียน และการให้บริการแก่หน่วยงานในท้องถิ่น ชุมชน และประชาชน</p>	<p>๑.บุคลากรที่มีความสามารถทางด้านเทคโนโลยีขององค์กรมีน้อยไม่เพียงพอ และยังขาดความรู้ความเข้าใจและความตระหนักในการใช้เทคโนโลยี เพื่อการบริหารจัดการการใช้เทคโนโลยีสารสนเทศให้เกิดประโยชน์อย่างสูงสุด</p> <p>๒.การใช้งบประมาณเพื่อการพัฒนาให้ทันสมัย ต้องใช้เป็นจำนวนมาก จากงบประมาณที่มีอยู่อย่างจำกัด จึงขาดความต่อเนื่องในการพัฒนา</p>

จุดแข็ง (Strength - s)	จุดอ่อน (Weakness - w)
<p>๓.ครู บุคลากร นักเรียน มีความรู้ จากการเรียนรู้ และปฏิบัติงานจากระบบเทคโนโลยี และนำไปใช้ให้เกิดประโยชน์ทางการศึกษาได้อย่างมีคุณภาพ</p> <p>๔.มีการจัดทำระบบสารสนเทศที่เป็นปัจจุบันทำให้นำมาใช้งานได้ง่ายสะดวก รวดเร็ว ทันต่อความต้องการของประชาชน</p> <p>๕.การสนับสนุน ส่งเสริม และพัฒนาให้โรงเรียนในสังกัดองค์การบริหารส่วนจังหวัดนครราชสีมา นำเทคโนโลยี นวัตกรรม ที่เหมาะสม และมีคุณภาพมาใช้ในการจัดการเรียนการสอนและใช้ในการปฏิบัติงาน</p> <p>๖.องค์การบริหารส่วนจังหวัดนครราชสีมา มีกระบวนการบริหารจัดการโดยใช้เทคโนโลยีเพื่ออำนวยความสะดวกในการทำงานและบริการประชาชน</p>	<p>๓.เครื่องมือและอุปกรณ์ในการทำงานที่ไม่เหมาะสมกับรูปแบบของงาน ทำให้งานที่ได้ออกมาไม่มีประสิทธิภาพเท่าที่ควร</p> <p>๔.ขาดการบริหารที่ดี ไม่มีการบริหารความเสี่ยง ทำให้มีค่าใช้จ่ายสูง</p> <p>๕.รูปแบบการจัดองค์กรไม่ได้มีการสนับสนุนด้านเทคโนโลยีจึงมักเกิดนวัตกรรมใหม่ๆยาก ดังนั้นควรต้องมีทีมสร้างนวัตกรรมที่ทำงานได้คล่องตัวโดยต้องมีบุคลากรที่มีทักษะสูง</p>

โอกาส (Opportunity - o)	อุปสรรค (Threat - t)
<p>๑.การบริหารจัดการภาครัฐ มีเทคโนโลยีเครื่องมือสมัยใหม่ ช่วยในการเพิ่มประสิทธิภาพการบริหารจัดการได้แม่นยำถูกต้องยิ่งขึ้น</p> <p>๒.นโยบายของรัฐบาลที่มีการส่งเสริมให้ประเทศเข้าสู่ประเทศแห่งการนำนวัตกรรมมาใช้กับทุกภาคส่วน (Thailand ๔.๐)</p> <p>๓.มีภาคีเครือข่ายในการส่งและรับข้อมูลข่าวสารที่รวดเร็วจากทั่วทุกพื้นที่</p>	<p>๑.กระแสของวัฒนธรรมที่เข้ามากระทบต่อวิถีการดำเนินชีวิต เกิดการสูญเสียทางวัฒนธรรมอันเก่าแก่</p> <p>๒.ประชาชนยังขาดความรู้ ความเข้าใจด้านเทคโนโลยี</p> <p>๓.ความเท่าเทียมในการใช้และการเข้าถึงเทคโนโลยี</p> <p>๔.อุปกรณ์ด้าน ICT มีราคาค่อนข้างสูง ต้องใช้งบประมาณเป็นเป็นจำนวนมากในการนำมาพัฒนา</p> <p>๕.การขาดแรงผลักดันของการพัฒนาวิทยาศาสตร์ เทคโนโลยี และนวัตกรรม</p> <p>๖.กฎ ระเบียบ ไม่เอื้อต่อการนำเอาเทคโนโลยีดิจิทัลมาใช้ในการปฏิบัติงาน</p>

### ๓.๒ การประเมินสถานการณ์สภาพแวดล้อมภายนอกที่เกี่ยวข้อง

สภาพแวดล้อม (โอกาสและความเสี่ยง) ที่ประเทศจะต้องเผชิญใน ๕ ปีข้างหน้า

๑. ยุทธศาสตร์โครงข่ายเส้นทางคมนาคมที่เชื่อมต่อกับ East-West Corridor และเชื่อมโยงต่อภูมิภาคของประเทศเพื่อนบ้าน เช่น รถไฟรางคู่ มอเตอร์เวย์ รถไฟความเร็วสูง ฯลฯ ทำให้จังหวัดมีโอกาสนับเป็นศูนย์กลางโครงข่ายคมนาคมและโลจิสติกส์ของภาคและภูมิภาค

๒. ความก้าวหน้าทางเทคโนโลยี

๓. โครงสร้างของประชากรมีสัดส่วนผู้สูงอายุเพิ่มมากขึ้น

๔. ความสามารถในการแข่งขันลดลง

๕. ภาวะเศรษฐกิจตกต่ำและชะลอตัวของโลกและของประเทศ

๖. เกิดโรคอุบัติใหม่ COVID-๑๙ ซึ่งส่งผลกระทบต่อขั้นวิกฤติเป็นวงกว้างโดยเฉพาะภาวะการจ้างงาน การเลิกจ้างงานในภาคบริการ การท่องเที่ยว ภาคการผลิต เป็นต้น

ส่วนที่ ๓  
การนำแผนพัฒนาท้องถิ่น  
ไปสู่การปฏิบัติ

การนำแผนพัฒนาท้องถิ่นไปสู่การปฏิบัติ

ยกเลิกข้อความเดิมในแผนพัฒนาท้องถิ่น (พ.ศ.๒๕๖๖ - ๒๕๗๐) หน้า ๑๐๐ ใช้ข้อความนี้แทน

๑.ยุทธศาสตร์การพัฒนาท้องถิ่นและยุทธศาสตร์ระดับมหภาคเพื่อนำไปสู่การปฏิบัติ

ที่	ยุทธศาสตร์ชาติ ๒๐ ปี	แผนพัฒนาเศรษฐกิจและสังคมแห่งชาติ ฉบับที่ ๑๓	SDGs	ยุทธศาสตร์จังหวัด	ยุทธศาสตร์การพัฒนาของ อปท. ในเขตจังหวัด	ยุทธศาสตร์ อปท.	กลยุทธ์	แผนงาน	หน่วยงานรับผิดชอบหลัก
๑	๑.ด้านความมั่นคง ๕.ด้านการสร้างการเติบโตบนคุณภาพชีวิตที่เป็นมิตรต่อสิ่งแวดล้อม	๘.ไทยมีพื้นที่และเมืองอัจฉริยะที่น่าอยู่ปลอดภัยเติบโตได้อย่างยั่งยืน ๑๑.ไทยสามารถลดความเสี่ยงและผลกระทบจากภัยธรรมชาติ และการเปลี่ยนแปลงสภาพภูมิอากาศ	เป้าหมายที่ ๑ ยุติความยากจนทุกรูปแบบในทุกที่ เป้าหมายที่ ๖ สร้างหลักประกันให้มีน้ำใช้ และมีการบริหารจัดการน้ำ และการสุขาภิบาลอย่างยั่งยืนสำหรับทุกคน	๓.เสริมสร้างและพัฒนาคน ชุมชน เมือง และการยกระดับการบริหารจัดการภาครัฐ เพื่อสังคมคุณภาพสูง ๔.ยกระดับบริหารจัดการทรัพยากรธรรมชาติและสิ่งแวดล้อมให้เกิดสมดุลและยั่งยืน	๑.ยุทธศาสตร์ด้านโครงการตามแนวพระราชดำริ	๑.ยุทธศาสตร์ด้านโครงการตามแนวพระราชดำริ	๑.๑ ส่งเสริม สนับสนุนการบริหารจัดการน้ำตามแนวพระราชดำริ ๑.๒ น้อมนำและเผยแพร่หลักปรัชญาเศรษฐกิจพอเพียง และแนวพระราชดำริ ๑.๓ ประสานความร่วมมือกับองค์กรปกครองส่วนท้องถิ่น อื่นๆ ส่วนราชการ ในการพัฒนาแก้ไขปัญหาความเดือดร้อนของประชาชน	๑.๒ รักษาความสงบภายใน ๒.๕ สร้างความเข้มแข็งของชุมชน ๓.๒ การเกษตร	๑.สำนักช่าง ๒.กองสวัสดิการสังคม ๓.สำนักปลัด

ที่	ยุทธศาสตร์ชาติ ๒๐ ปี	แผนพัฒนาเศรษฐกิจและสังคมแห่งชาติ ฉบับที่ ๑๓	SDGs	ยุทธศาสตร์จังหวัด	ยุทธศาสตร์การพัฒนาของ อปท. ในเขตจังหวัด	ยุทธศาสตร์ อปท.	กลยุทธ์	แผนงาน	หน่วยงานรับผิดชอบหลัก
๒	๑.ด้านความมั่นคง ๓.ด้านการพัฒนาและเสริมสร้างศักยภาพทรัพยากรมนุษย์ ๔.ด้านการสร้างโอกาสและความเสมอภาคทางสังคม	๔.ไทยเป็นศูนย์กลางทาง การแพทย์และสุขภาพมูลค่าสูง ๘.ไทยมีความยากจนข้ามรุ่นลดลง และคนไทยทุกคนมีความคุ้มครองทางสังคมที่เพียงพอ ๑๒.ไทยมีกำลังคนสมรรถนะสูง มุ่งเรียนรู้อย่างต่อเนื่อง ตอบโจทย์การพัฒนาแห่งอนาคต	เป้าหมายที่ ๓ สร้างหลักประกันให้คนมีชีวิตที่มีคุณภาพและส่งเสริมสุขภาพที่ดีของทุกเพศทุกวัย เป้าหมายที่ ๔ สร้างหลักประกันว่าทุกคนมีการศึกษาที่มีคุณภาพอย่างครอบคลุมและเท่าเทียม และสนับสนุนโอกาสในการเรียนรู้ตลอดชีวิต เป้าหมายที่ ๕ บรรลุความเสมอภาคระหว่างเพศและให้อำนาจของผู้หญิงและเด็กหญิงทุกคน เป้าหมายที่ ๑๐ ลดความไม่เท่าเทียมทั้งภายใน ประเทศ และระหว่างประเทศ	๓.เสริมสร้างและพัฒนาคน ชุมชน เมือง และการยกระดับการบริหารจัดการภาครัฐ เพื่อสังคมคุณภาพสูง ๕.ยกระดับด้านความมั่นคงปลอดภัยในชีวิตและทรัพย์สินของประชาชน	๒.ยุทธศาสตร์ด้านการพัฒนาคุณภาพชีวิต	๒.ยุทธศาสตร์ด้านการพัฒนาคุณภาพชีวิต	๒.๑ ยกระดับคุณภาพการศึกษา พัฒนากำลังคนสมรรถนะสูง ส่งเสริมการเรียนรู้ตลอดชีวิต ๒.๒ ลดความเหลื่อมล้ำ สร้างคนให้มีคุณภาพ ๒.๓ การแก้ไขปัญหาความยากจนอย่างยั่งยืนสร้างโอกาสที่เสมอภาค พัฒนาระบบความคุ้มครองทางสังคมให้มีประสิทธิภาพ ๒.๔ ส่งเสริมสุขภาพที่ดีของประชาชน ๒.๕ ส่งเสริมงานป้องกันแก้ไขปัญหาเสพติด ๒.๖ ทำนุบำรุงศาสนา วัฒนธรรมอันดีงามของท้องถิ่น ๒.๗ ประสานความร่วมมือกับองค์กรปกครองส่วนท้องถิ่น อื่นๆ ส่วนราชการ ในการพัฒนาแก้ไขปัญหาความเดือดร้อนของประชาชน	๑.๑ บริหารงานทั่วไป ๒.๑ การศึกษา ๒.๒ สาธารณสุข ๒.๓ สังคมสงเคราะห์ ๒.๕ สร้างความเข้มแข็งของชุมชน ๒.๖ การศาสนา วัฒนธรรมและนันทนาการ ๔.๑ บกกลาง	๑.กองสาธารณสุข ๒.กองสวัสดิการสังคม ๓.สำนักการศึกษา ศาสนาและวัฒนธรรม ๔.สำนักปลัด ๕.สำนักงานเลขาธิการ

ที่	ยุทธศาสตร์ชาติ ๒๐ ปี	แผนพัฒนาเศรษฐกิจและสังคมแห่งชาติ ฉบับที่ ๑๓	SDGs	ยุทธศาสตร์จังหวัด	ยุทธศาสตร์การพัฒนาของ อปท. ในเขตจังหวัด	ยุทธศาสตร์ อปท.	กลยุทธ์	แผนงาน	หน่วยงานรับผิดชอบหลัก
๓	๒.ด้านการสร้างความสามารถในการแข่งขัน ๕.ด้านการสร้างการเติบโตบนคุณภาพชีวิตที่เป็นมิตรต่อสิ่งแวดล้อม	๑.ไทยเป็นประเทศชั้นนำด้านสินค้าเกษตรและเกษตรแปรรูปมูลค่าสูง ๒.ไทยเป็นจุดหมายของการท่องเที่ยวที่เน้นคุณภาพและความยั่งยืน ๗.ไทยมีวิสาหกิจขนาดกลางและขนาดย่อมที่เข้มแข็ง มีศักยภาพสูงและสามารถแข่งขันได้ ๑๐.ไทยมีเศรษฐกิจหมุนเวียนและสังคมคาร์บอนต่ำ	เป้าหมายที่ ๑ ยุติความยากจนทุกรูปแบบในทุกที่ เป้าหมายที่ ๒ ยุติความโหยหิว บรรลุความมั่นคงทางอาหารและยกระดับโภชนาการ และส่งเสริมเกษตรกรรมที่ยั่งยืน เป้าหมายที่ ๖ สร้างหลักประกันให้มีน้ำใช้ และการบริหารจัดการน้ำและการสุขาภิบาลอย่างยั่งยืนสำหรับทุกคน เป้าหมายที่ ๘ ส่งเสริมการเติบโตทางเศรษฐกิจที่ต่อเนื่อง ครอบคลุม และยั่งยืน การจ้างงานเต็มที่ และมีผลิตภาพ และการมีงานที่เหมาะสมสำหรับทุกคน เป้าหมายที่ ๑๒ สร้างหลักประกันให้มีแบบแผนการบริโภคและการผลิตที่ยั่งยืน	๑.ส่งเสริม พัฒนา และยกระดับด้านการเกษตร และเกษตรแปรรูปมูลค่าสูง ๒.ส่งเสริม พัฒนา โครงสร้างพื้นฐาน เพื่อยกระดับเศรษฐกิจ การท่องเที่ยว การค้า การลงทุน อุตสาหกรรม เศรษฐกิจ BCG และเขตเศรษฐกิจพิเศษ ๔.ยกระดับบริหารจัดการทรัพยากรธรรมชาติและสิ่งแวดล้อมให้เกิดสมดุลและยั่งยืน	๓.ยุทธศาสตร์ด้านการพัฒนาเศรษฐกิจ	๓.ยุทธศาสตร์ด้านการพัฒนาเศรษฐกิจ	๓.๑ การส่งเสริมการผลิตและการขยายตัวของตลาดสินค้าเกษตรและผลิตภัณฑ์เกษตรแปรรูปที่มีมูลค่าเพิ่มสูง ๓.๒ การส่งเสริมการพัฒนาและยกระดับการท่องเที่ยวที่มีศักยภาพ ๓.๓ ยกระดับการผลิต พัฒนา และเพิ่มศักยภาพการผลิตด้านการประมงและทรัพยากรสัตว์น้ำให้มีความยั่งยืน ๓.๔ พัฒนาระบบบริหารจัดการน้ำให้มีความสมดุล ๓.๕ ประสานความร่วมมือกับองค์กรปกครองส่วนท้องถิ่น อื่นๆ ส่วนราชการ ในการพัฒนาแก้ไขปัญหาความเดือดร้อนของประชาชน	๒.๕ สร้างความเข้มแข็งของชุมชน ๒.๖ การศาสนา วัฒนธรรมและนันทนาการ ๓.๒ การเกษตร	๑.กองสวัสดิการสังคม ๒.สำนักปลัด ๓.สำนักช่าง



ที่	ยุทธศาสตร์ชาติ ๒๐ ปี	แผนพัฒนาเศรษฐกิจและสังคมแห่งชาติ ฉบับที่ ๑๓	SDGs	ยุทธศาสตร์จังหวัด	ยุทธศาสตร์การพัฒนาของ อปท. ในเขตจังหวัด	ยุทธศาสตร์ อปท.	กลยุทธ์	แผนงาน	หน่วยงานรับผิดชอบหลัก
๔	๒.ด้านการสร้างความสามารถในการแข่งขัน ๓.ด้านการพัฒนาและเสริมสร้างศักยภาพทรัพยากรมนุษย์ ๕.ด้านการสร้างการเติบโตบนคุณภาพชีวิตที่เป็นมิตรต่อสิ่งแวดล้อม	๔.ไทยเป็นศูนย์กลางทาง การแพทย์และสุขภาพมูลค่าสูง ๕.ไทยเป็นประตูการค้าการลงทุน และยุทธศาสตร์ทางโลจิสติกส์ที่สำคัญของภูมิภาค ๘.ไทยมีพื้นที่และเมืองอัจฉริยะที่น่าอยู่ปลอดภัยเติบโตได้อย่างยั่งยืน ๑๐.ไทยมีเศรษฐกิจหมุนเวียนและสังคมคาร์บอนต่ำ ๑๑.ไทยสามารถลดความเสี่ยงและผลกระทบจากภัยธรรมชาติ และการเปลี่ยนแปลงสภาพภูมิอากาศ	เป้าหมายที่ ๓ สร้างหลักประกันให้คนมีชีวิตที่ดี คุณภาพและส่งเสริมสุขภาวะที่ดี ของทุกเพศทุกวัย เป้าหมายที่ ๖ สร้างหลักประกันให้ มีน้ำใช้ และมี การบริหารจัดการน้ำ และการสุขาภิบาล อย่างยั่งยืนสำหรับทุกคน เป้าหมายที่ ๙ สร้างโครงสร้างพื้นฐานที่มีความ ทนทาน ส่งเสริม การพัฒนา อุตสาหกรรมที่ ครอบคลุมและ ยั่งยืน และส่งเสริม นวัตกรรม	๒.ส่งเสริม พัฒนา โครงสร้างพื้นฐาน เพื่อ ยกกระดับเศรษฐกิจ การท่องเที่ยว การค้า การลงทุน อุตสาหกรรม เศรษฐกิจ BCG และเขต เศรษฐกิจพิเศษ ๓.เสริมสร้างและพัฒนา คน ชุมชน เมือง และการ ยกกระดับการบริหาร จัดการภาครัฐ เพื่อสังคม คุณภาพสูง ๔.ยกระดับบริหารจัดการ ทรัพยากรธรรมชาติและ สิ่งแวดล้อมให้เกิดสมดุล และยั่งยืน ๕.ยกระดับด้านความ มั่นคงปลอดภัยในชีวิต และทรัพย์สินของ ประชาชน	๔.ยุทธศาสตร์ด้าน การพัฒนาเมือง	๔.ยุทธศาสตร์ด้าน การพัฒนาเมือง	๔.๑ พัฒนาโครงสร้างพื้นฐาน ระบบโลจิสติกส์ วางผังเมือง และสิ่งอำนวยความสะดวก อย่างต่อเนื่องและได้มาตรฐาน ๔.๒ บำรุงรักษา พื้นฟู ทรัพยากรธรรมชาติและ สิ่งแวดล้อม กำจัดขยะมูลฝอย และสิ่งปฏิกูลรวม จัดตั้ง ดูแล ระบบน้ำเสียรวม ๔.๓ ส่งเสริม สนับสนุนงาน ป้องกันและบรรเทาสาธารณภัย และการรักษาความสงบ เรียบร้อย ๔.๔ ประสานความร่วมมือกับ องค์กรปกครองส่วนท้องถิ่น อื่นๆ ส่วนราชการ ในการ พัฒนาแก้ไขปัญหาความ เดือดร้อนของประชาชน ๔.๕ สนับสนุน ส่งเสริมการกีฬา บำรุงสถานที่สำหรับกีฬา การท่องเที่ยวและสุขภาพ จัดให้มี สวนสาธารณะ และสถานที่ พักผ่อนหย่อนใจ	๑.๑ บริหารงาน ทั่วไป ๑.๒ รักษาความ สงบภายใน ๒.๔ เศรษฐกิจและ ชุมชน ๒.๕ สร้างความ เข้มแข็งของชุมชน ๒.๖ การศาสนา วัฒนธรรมและ นันทนาการ ๓.๑ อุตสาหกรรม และการโยธา ๓.๒ การเกษตร	๑.สำนักช่าง ๒.กองยุทธศาสตร์ และงบประมาณ ๓.กองสาธารณสุข ๔.สำนักปลัด

ที่	ยุทธศาสตร์ชาติ ๒๐ ปี	แผนพัฒนา เศรษฐกิจและ สังคมแห่งชาติ ฉบับที่ ๑๓	SDGs	ยุทธศาสตร์จังหวัด	ยุทธศาสตร์การ พัฒนาของ อปท. ในเขตจังหวัด	ยุทธศาสตร์ อปท.	กลยุทธ์	แผนงาน	หน่วยงาน รับผิดชอบหลัก
			เป้าหมายที่ ๑๓ ปฏิบัติการอย่าง เร่งด่วนเพื่อต่อสู้ กับการ เปลี่ยนแปลงสภาพ ภูมิอากาศและ ผลกระทบที่เกิดขึ้น เป้าหมายที่ ๑๕ ปกป้องฟื้นฟูและ สนับสนุนการใช้ ระบบนิเวศบนบก อย่างยั่งยืน จัด การป่าไม้อย่าง ยั่งยืน ต่อสู้การ กลายสภาพเป็น ทะเลทราย หยุด การเสื่อมโทรมของ ที่ดิน และฟื้น สภาพกลับมาใหม่ และหยุดการ สูญเสียความ หลากหลายทาง ชีวภาพ						

ที่	ยุทธศาสตร์ชาติ ๒๐ ปี	แผนพัฒนาเศรษฐกิจและสังคมแห่งชาติ ฉบับที่ ๑๓	SDGs	ยุทธศาสตร์จังหวัด	ยุทธศาสตร์การพัฒนาของอปท.ในเขตจังหวัด	ยุทธศาสตร์อปท.	กลยุทธ์	แผนงาน	หน่วยงานรับผิดชอบหลัก
๕	๑.ด้านความมั่นคง ๖.ด้านการปรับสมดุลและพัฒนา ระบบการบริหารจัดการภาครัฐ	๑๓.ไทยมีภาครัฐที่ทันสมัยมี ประสิทธิภาพและตอบโจทย ประชาชน	เป้าหมายที่ ๑๖ ส่งเสริมสังคมที่สงบ สุขและครอบคลุมที่เอื้อต่อการพัฒนาที่ยั่งยืน ให้ทุกคนเข้าถึงกระบวนการ ยุติธรรมและสร้าง สถาบันที่มีประสิทธิภาพมีความ รับผิดชอบ และทุกคนสามารถเข้าถึงใน ทุกระดับ เป้าหมายที่ ๑๗ เสริมสร้างความ แข็งแกร่งของกลไก การดำเนินงานและ ฟื้นฟูหุ้นส่วนความร่วมมือระดับโลกเพื่อ การพัฒนาที่ยั่งยืน	๓.เสริมสร้างและพัฒนาคน ชุมชน เมือง และการยกระดับ การบริหารจัดการภาครัฐ เพื่อ สังคมคุณภาพสูง	๕.ยุทธศาสตร์ ด้านพัฒนาระบบ การบริหารจัดการภาครัฐ	๕.ยุทธศาสตร์ ด้านพัฒนาระบบ การบริหารจัดการภาครัฐ	๕.๑ ส่งเสริมการ ปกครองตามระบอบ ประชาธิปไตย ส่งเสริมความร่วมมือ ภาครัฐ เอกชน ประชาชน ๕.๒ สร้างความ โปร่งใสและธรรมาภิบาล มุ่งเน้นการมีส่วนร่วม ของประชาชน นำ เทคโนโลยีและ นวัตกรรมมาใช้ใน การพัฒนาท้องถิ่น และปรับปรุง โครงสร้างให้ทันสมัย มีประสิทธิภาพ ๕.๓ ประสานความ ร่วมมือกับองค์กร ปกครองส่วนท้องถิ่น อื่นๆ ส่วนราชการ ใน การพัฒนาแก้ไขปัญหา ความเดือดร้อนของ ประชาชน	๑.๑ บริหารงานทั่วไป ๑.๒ รักษาความสงบ ภายใน ๒.๑ การศึกษา ๒.๒ สาธารณสุข ๒.๓ สังคมสงเคราะห์ ๒.๔ เคหะและชุมชน ๒.๕ สร้างความ เข้มแข็งของชุมชน ๓.๑ อุตสาหกรรม และการโยธา ๔.๑ งบกลาง	ทุกส่วนราชการ

## ๒.บัญชีโครงการพัฒนา

# บัญชีแก้ไข

บัญชีสรุปโครงการพัฒนา  
แผนพัฒนาท้องถิ่น (พ.ศ. ๒๕๖๖ - ๒๕๗๐) แก้ไข ครั้งที่ ๑ พ.ศ.๒๕๖๖  
องค์การบริหารส่วนจังหวัดนครราชสีมา

ยุทธศาสตร์ กลยุทธ์ แผนงาน	ปี ๒๕๖๖		ปี ๒๕๖๗		ปี ๒๕๖๘		ปี ๒๕๖๙		ปี ๒๕๗๐		รวม ๕ ปี	
	จำนวน โครงการ	งบประมาณ (บาท)	จำนวน โครงการ	งบประมาณ (บาท)	จำนวน โครงการ	งบประมาณ (บาท)	จำนวน โครงการ	งบประมาณ (บาท)	จำนวน โครงการ	งบประมาณ (บาท)	จำนวน โครงการ	งบประมาณ (บาท)
<b>๑.ยุทธศาสตร์โครงการตามแนวพระราชดำริ</b>												
<b>๑.๒ กลยุทธ์น้อมนำและเผยแพร่หลักปรัชญาเศรษฐกิจพอเพียงและแนวทางพระราชดำริ</b>												
๒.๕ แผนงานสร้างความเข้มแข็งของ ชุมชน	๒๔	๓๕,๕๘๘,๑๕๐	๒๔	๓๕,๕๘๘,๑๕๐	๒๔	๓๕,๕๘๘,๑๕๐	๒๔	๓๕,๕๘๘,๑๕๐	๒๔	๓๕,๕๘๘,๑๕๐	๑๒๐	๑๗๗,๙๔๐,๗๕๐
รวม	๒๔	๓๕,๕๘๘,๑๕๐	๒๔	๓๕,๕๘๘,๑๕๐	๒๔	๓๕,๕๘๘,๑๕๐	๒๔	๓๕,๕๘๘,๑๕๐	๒๔	๓๕,๕๘๘,๑๕๐	๑๒๐	๑๗๗,๙๔๐,๗๕๐
<b>๒.ยุทธศาสตร์ด้านการพัฒนาคุณภาพชีวิต</b>												
<b>๒.๑ กลยุทธ์ยกระดับคุณภาพการศึกษา พัฒนากำลังคนสมรรถนะสูง ส่งเสริมการเรียนรู้ตลอดชีวิต</b>												
๒.๑ แผนงานการศึกษา	๒๓๘	๕๕๖,๐๔๕,๘๙๗.๕๖	๘๑	๔๔๖,๒๕๑,๓๘๔	๘๑	๔๔๖,๒๕๑,๓๘๔	๘๑	๔๔๖,๒๕๑,๓๘๔	๘๑	๔๔๖,๒๕๑,๓๘๔	๕๖๒	๒,๓๔๑,๐๕๑,๔๓๓.๕๖
<b>๒.๒ กลยุทธ์ลดความเหลื่อมล้ำ สร้างคนให้มีคุณภาพ</b>												
๒.๓ แผนงานสังคมสงเคราะห์	๑๙	๕๓,๕๑๕,๐๐๐	๑๙	๕๔,๑๖๕,๐๐๐	๑๙	๕๖,๗๐๕,๐๐๐	๑๘	๓,๑๖๕,๐๐๐	๑๘	๓,๑๖๕,๐๐๐	๙๓	๑๖๐,๗๑๕,๐๐๐
๒.๕ แผนงานสร้างความเข้มแข็งของ ชุมชน	๖	๔,๓๐๐,๐๐๐	๖	๔,๓๐๐,๐๐๐	๖	๔,๓๐๐,๐๐๐	๖	๔,๓๐๐,๐๐๐	๖	๔,๓๐๐,๐๐๐	๓๐	๒๑,๕๐๐,๐๐๐
๔.๑ แผนงานงบกลาง	๒	๑๖,๖๐๐,๐๐๐	๒	๑๖,๖๐๐,๐๐๐	๒	๑๖,๖๐๐,๐๐๐	๒	๑๖,๖๐๐,๐๐๐	๒	๑๖,๖๐๐,๐๐๐	๑๐	๘๓,๐๐๐,๐๐๐
<b>๒.๔ กลยุทธ์ส่งเสริมสุขภาพที่ดีของประชาชน</b>												
๒.๒ แผนงานสาธารณสุข	๒๒	๒๗,๖๒๗,๖๕๐	๒๑	๒๖,๕๒๗,๖๕๐	๒๑	๒๖,๕๒๗,๖๕๐	๒๑	๒๖,๕๒๗,๖๕๐	๒๑	๒๖,๕๒๗,๖๕๐	๑๐๖	๑๓๓,๗๓๘,๒๕๐
<b>๒.๕ กลยุทธ์ส่งเสริมงานป้องกันแก้ไขปัญหายาเสพติด</b>												
๒.๕ แผนงานสร้างความเข้มแข็งของ ชุมชน	๓	๑,๖๐๐,๐๐๐	๓	๑,๖๐๐,๐๐๐	๓	๑,๖๐๐,๐๐๐	๓	๑,๖๐๐,๐๐๐	๓	๑,๖๐๐,๐๐๐	๑๕	๘,๐๐๐,๐๐๐
<b>๒.๖ กลยุทธ์ทำนุบำรุงศาสนา วัฒนธรรมอันดีงามของท้องถิ่น</b>												
๒.๖ แผนงานการศาสนา วัฒนธรรม และนันทนาการ	๑๖	๒๔,๔๕๕,๖๐๐	๑๖	๒๔,๔๕๕,๖๐๐	๑๖	๒๔,๔๕๕,๖๐๐	๑๖	๒๔,๔๕๕,๖๐๐	๑๖	๒๔,๔๕๕,๖๐๐	๘๐	๑๒๒,๒๗๘,๐๐๐
<b>๒.๗ กลยุทธ์ประสานความร่วมมือกับองค์กรปกครองส่วนท้องถิ่นอื่น ๆ ส่วนราชการในการพัฒนาแก้ไขปัญหาความเดือดร้อนของประชาชน</b>												
๒.๖ แผนงานการศาสนา วัฒนธรรม และนันทนาการ	๓	๓,๙๐๐,๐๐๐	๓	๓,๙๐๐,๐๐๐	๓	๓,๙๐๐,๐๐๐	๓	๓,๙๐๐,๐๐๐	๓	๓,๙๐๐,๐๐๐	๑๕	๑๙,๕๐๐,๐๐๐
รวม	๓๐๙	๖๘๘,๐๔๕,๑๔๗.๕๖	๑๕๑	๕๗๗,๗๙๙,๖๓๔	๑๕๑	๕๗๗,๗๙๙,๖๓๔	๑๕๐	๕๒๖,๗๙๙,๖๓๔	๑๕๐	๕๒๖,๗๙๙,๖๓๔	๙๑๑	๒,๘๘๙,๗๘๒,๖๘๓.๕๖



ยุทธศาสตร์ กลยุทธ์ แผนงาน	ปี ๒๕๖๖		ปี ๒๕๖๗		ปี ๒๕๖๘		ปี ๒๕๖๙		ปี ๒๕๗๐		รวม ๕ ปี	
	จำนวน โครงการ	งบประมาณ (บาท)	จำนวน โครงการ	งบประมาณ (บาท)	จำนวน โครงการ	งบประมาณ (บาท)	จำนวน โครงการ	งบประมาณ (บาท)	จำนวน โครงการ	งบประมาณ (บาท)	จำนวน โครงการ	งบประมาณ (บาท)
<b>๓. ยุทธศาสตร์ด้านพัฒนาเศรษฐกิจ</b>												
<b>๓.๑ กลยุทธ์การส่งเสริมการผลิตและการขยายตัวของตลาดสินค้าเกษตรและผลิตภัณฑ์เกษตรแปรรูปที่มีมูลค่าเพิ่มสูง</b>												
๒.๕ แผนงานสร้างความเข้มแข็งของ ชุมชน	๑๙	๒๐,๔๔๕,๕๐๐	๑๘	๒๐,๓๓๑,๕๕๐	๑๘	๒๐,๓๓๑,๕๕๐	๑๘	๒๐,๓๓๑,๕๕๐	๑๘	๒๐,๓๓๑,๕๕๐	๙๑	๑๐๑,๗๗๑,๗๐๐
๓.๒ แผนงานการเกษตร	๒๖	๒๔,๘๐๒,๕๐๐	๒๕	๒๒,๔๖๐,๐๐๐	๒๕	๒๒,๔๖๐,๐๐๐	๒๕	๒๒,๔๖๐,๐๐๐	๒๕	๒๒,๔๖๐,๐๐๐	๑๒๖	๑๑๔,๖๔๒,๕๐๐
<b>๓.๒ กลยุทธ์การส่งเสริมการพัฒนาและยกระดับการท่องเที่ยวที่มีศักยภาพ</b>												
๒.๖ แผนงานการศาสนาวัฒนธรรม และนันทนาการ	๑๒	๑๒,๑๐๐,๐๐๐	๑๒	๑๒,๑๐๐,๐๐๐	๑๒	๑๒,๑๐๐,๐๐๐	๑๒	๑๒,๑๐๐,๐๐๐	๑๒	๑๒,๑๐๐,๐๐๐	๖๐	๖๐,๕๐๐,๐๐๐
<b>๓.๔ กลยุทธ์พัฒนาระบบบริหารจัดการน้ำให้มีความสมดุล</b>												
๓.๒ แผนงานการเกษตร	๑	๑๔๐,๐๐๐									๑	๑๔๐,๐๐๐
<b>๓.๕ กลยุทธ์ประสานความร่วมมือกับองค์กรปกครองส่วนท้องถิ่นอื่นๆ ส่วนราชการ ในการพัฒนาแก้ไขปัญหาความเดือดร้อนของประชาชน</b>												
๓.๒ แผนงานการเกษตร	๓๐	๑๐๑,๙๒๗,๒๐๐	๒๙	๑๐๑,๓๒๗,๒๐๐	๓๐	๑๐๒,๖๗๗,๒๐๐	๒๙	๑๐๑,๓๒๗,๒๐๐	๒๙	๑๐๑,๓๒๗,๒๐๐	๑๔๗	๕๐๘,๕๕๖,๐๐๐
รวม	๘๘	๑๕๙,๔๑๕,๒๐๐	๘๔	๑๕๖,๒๑๘,๗๕๐	๘๕	๑๕๗,๕๖๘,๗๕๐	๘๔	๑๕๖,๒๑๘,๗๕๐	๘๔	๑๕๖,๒๑๘,๗๕๐	๔๒๕	๗๘๕,๖๔๐,๒๐๐
<b>๔. ยุทธศาสตร์ด้านการพัฒนาเมือง</b>												
<b>๔.๑ กลยุทธ์พัฒนาโครงสร้างพื้นฐาน ระบบโลจิสติกส์ วางผังเมืองและสิ่งอำนวยความสะดวกอย่างต่อเนื่องและได้มาตรฐาน</b>												
๓.๑ แผนงานอุตสาหกรรมและการ โยธา	๓๘๙	๑,๐๘๐,๙๙๓,๒๓๕	๓๕๕	๕๖๙,๓๕๒,๖๕๕	๓๕๙	๕๙๔,๓๙๑,๕๘๘	๓๔๓	๕๒๔,๖๐๒,๕๕๒	๓๓๖	๔๗๙,๒๕๒,๖๔๔	๑,๗๘๒	๓,๒๔๘,๕๙๒,๖๗๔
<b>๔.๒ กลยุทธ์บำรุงรักษา พื้นฟูทรัพยากรธรรมชาติและสิ่งแวดล้อม กำจัดขยะมูลฝอยและสิ่งปฏิกูลรวม จัดตั้ง ดูแลระบบน้ำเสียรวม</b>												
๒.๔ แผนงานเคหะและชุมชน	๑๐	๑๐,๔๔๐,๐๐๐	๑๐	๑๐,๔๔๐,๐๐๐	๑๐	๑๐,๔๔๐,๐๐๐	๑๐	๑๐,๔๔๐,๐๐๐	๑๑	๑๑,๓๔๐,๐๐๐	๕๑	๕๓,๑๐๐,๐๐๐
๒.๕ แผนงานสร้างความเข้มแข็งของ ชุมชน	๔	๗,๐๐๐,๐๐๐	๔	๗,๐๐๐,๐๐๐	๔	๗,๐๐๐,๐๐๐	๔	๗,๐๐๐,๐๐๐	๔	๖,๐๐๐,๐๐๐	๒๐	๓๔,๐๐๐,๐๐๐
๓.๒ แผนงานการเกษตร	๒	๓,๘๐๐,๐๐๐	๒	๓,๘๐๐,๐๐๐	๒	๓,๘๐๐,๐๐๐	๒	๓,๘๐๐,๐๐๐	๒	๓,๘๐๐,๐๐๐	๑๐	๑๙,๐๐๐,๐๐๐
<b>๔.๓ กลยุทธ์ส่งเสริม สนับสนุนงานป้องกันและบรรเทาสาธารณภัย และการรักษาความสงบเรียบร้อย</b>												
๑.๒ แผนงานรักษาความสงบภายใน	๖	๔๘,๘๕๓,๙๑๖	๕	๘,๘๕๓,๙๑๖	๕	๘,๘๕๓,๙๑๖	๕	๘,๘๕๓,๙๑๖	๕	๘,๘๕๓,๙๑๖	๒๖	๘๔,๒๖๙,๕๘๐
<b>๔.๔ กลยุทธ์ประสานความร่วมมือกับองค์กรปกครองส่วนท้องถิ่นอื่นๆ ส่วนราชการ ในการพัฒนาแก้ไขปัญหาความเดือดร้อนของประชาชน</b>												
๓.๑ แผนงานอุตสาหกรรมและการ โยธา	๑,๑๔๕	๖,๒๑๒,๑๙๘,๑๒๖	๑,๐๐๗	๕,๖๓๙,๒๔๔,๙๓๕	๙๘๓	๕,๕๒๕,๕๔๗,๐๕๗	๙๕๙	๕,๔๒๐,๘๐๓,๙๕๗	๙๕๕	๕,๔๑๐,๗๑๐,๔๕๗	๕,๐๔๙	๒๘,๒๐๘,๕๐๔,๕๓๒
รวม	๑,๑๖๗	๖,๒๘๒,๒๙๒,๐๕๒	๑,๐๒๘	๕,๖๖๙,๓๓๘,๘๕๑	๑,๐๐๔	๕,๕๕๕,๖๔๐,๙๗๓	๙๘๐	๕,๔๕๐,๘๘๗,๘๗๓	๙๗๗	๕,๔๔๐,๗๐๔,๓๗๓	๕,๑๕๖	๒๘,๓๙๘,๘๗๔,๑๑๒

ยุทธศาสตร์ กลยุทธ์ แผนงาน	ปี ๒๕๖๖		ปี ๒๕๖๗		ปี ๒๕๖๘		ปี ๒๕๖๙		ปี ๒๕๗๐		รวม ๕ ปี	
	จำนวน โครงการ	งบประมาณ (บาท)	จำนวน โครงการ	งบประมาณ (บาท)	จำนวน โครงการ	งบประมาณ (บาท)	จำนวน โครงการ	งบประมาณ (บาท)	จำนวน โครงการ	งบประมาณ (บาท)	จำนวน โครงการ	งบประมาณ (บาท)
๕.ยุทธศาสตร์ด้านพัฒนาระบบการบริหารจัดการภาครัฐ												
๕.๒ กลยุทธ์สร้างความโปร่งใสและธรรมาภิบาล มุ่งเน้นการมีส่วนร่วมของประชาชน นำเทคโนโลยีและนวัตกรรมมาใช้ในการพัฒนาท้องถิ่น และปรับปรุงโครงสร้างให้ทันสมัย มีประสิทธิภาพ												
๑.๑ แผนงานบริหารงานทั่วไป	๙	๕,๔๔๔,๐๖๐	๘	๕,๒๘๘,๐๐๐	๘	๕,๒๘๘,๐๐๐	๘	๕,๒๘๘,๐๐๐	๘	๕,๒๘๘,๐๐๐	๔๑	๒๖,๕๙๖,๐๖๐
๒.๕ แผนงานสร้างความเข้มแข็งของ ชุมชน	๕	๕,๑๕๐,๐๐๐	๕	๕,๑๕๐,๐๐๐	๕	๕,๑๕๐,๐๐๐	๕	๕,๑๕๐,๐๐๐	๕	๕,๑๕๐,๐๐๐	๒๕	๒๕,๗๕๐,๐๐๐
รวม	๑๔	๑๐,๕๙๔,๐๖๐	๑๓	๑๐,๔๓๘,๐๐๐	๑๓	๑๐,๔๓๘,๐๐๐	๑๓	๑๐,๔๓๘,๐๐๐	๑๓	๑๐,๔๓๘,๐๐๐	๖๖	๕๒,๓๔๖,๐๖๐
รวมทั้งหมด	๑,๖๐๒	๗,๑๗๕,๙๓๓,๕๙๙	๑,๓๐๐	๖,๔๔๙,๓๘๓,๓๘๕	๑,๒๗๗	๖,๓๒๙,๕๗๕,๕๐๗	๑,๒๕๑	๖,๑๗๙,๙๔๒,๔๐๗	๑,๒๔๘	๖,๑๖๙,๗๔๘,๙๐๗	๖,๖๗๘	๓๒,๓๐๔,๕๘๓,๘๐๕

## ๒.บัญชีโครงการพัฒนา

# รายละเอียดโครงการ

บัญชีสรุปโครงการพัฒนา  
แผนพัฒนาท้องถิ่น (พ.ศ. ๒๕๖๖ - ๒๕๗๐)  
องค์การบริหารส่วนจังหวัดนครราชสีมา

ยุทธศาสตร์	ปี ๒๕๖๖		ปี ๒๕๖๗		ปี ๒๕๖๘		ปี ๒๕๖๙		ปี ๒๕๗๐		รวม ๕ ปี	
	จำนวนโครงการ	งบประมาณ (บาท)	จำนวนโครงการ	งบประมาณ (บาท)	จำนวนโครงการ	งบประมาณ (บาท)	จำนวนโครงการ	งบประมาณ (บาท)	จำนวนโครงการ	งบประมาณ (บาท)	จำนวนโครงการ	งบประมาณ (บาท)
<b>๑.ยุทธศาสตร์โครงการตามแนวทางพระราชดำริ</b>												
๒.๕ สร้างความเข้มแข็งของชุมชน	๑๐	๑๕,๖๐๐,๐๐๐	๑๐	๑๕,๖๐๐,๐๐๐	๑๐	๑๕,๖๐๐,๐๐๐	๑๐	๑๕,๖๐๐,๐๐๐	๑๐	๑๕,๖๐๐,๐๐๐	๕๐	๗๘,๐๐๐,๐๐๐
<b>รวม</b>	<b>๑๐</b>	<b>๑๕,๖๐๐,๐๐๐</b>	<b>๑๐</b>	<b>๑๕,๖๐๐,๐๐๐</b>	<b>๑๐</b>	<b>๑๕,๖๐๐,๐๐๐</b>	<b>๑๐</b>	<b>๑๕,๖๐๐,๐๐๐</b>	<b>๑๐</b>	<b>๑๕,๖๐๐,๐๐๐</b>	<b>๕๐</b>	<b>๗๘,๐๐๐,๐๐๐</b>
<b>๒.ยุทธศาสตร์ด้านพัฒนาคุณภาพชีวิต</b>												
๒.๑ การศึกษา	๑๒๕	๔๖๓,๕๖๙,๔๘๔	๗๗	๔๒๖,๙๐๑,๓๘๔	๗๗	๔๒๖,๙๐๑,๓๘๔	๗๗	๔๒๖,๙๐๑,๓๘๔	๗๗	๔๒๖,๙๐๑,๓๘๔	๔๓๓	๒,๑๗๑,๑๗๕,๐๒๐
๒.๒ สาธารณสุข	๑๖	๒๐,๗๓๐,๘๓๐	๑๖	๒๐,๗๓๐,๘๓๐	๑๖	๒๐,๗๓๐,๘๓๐	๑๖	๒๐,๗๓๐,๘๓๐	๑๖	๒๐,๗๓๐,๘๓๐	๘๐	๑๐๓,๖๕๔,๑๕๐
๒.๓ สักคัมสงเคราะห์	๑๙	๕๓,๕๑๕,๐๐๐	๑๙	๕๔,๑๖๕,๐๐๐	๑๙	๕๖,๗๐๕,๐๐๐	๑๘	๓,๑๖๕,๐๐๐	๑๘	๓,๑๖๕,๐๐๐	๙๓	๑๖๐,๗๑๕,๐๐๐
๒.๕ สร้างความเข้มแข็งของชุมชน	๗	๓,๑๐๐,๐๐๐	๗	๓,๑๐๐,๐๐๐	๗	๓,๑๐๐,๐๐๐	๗	๓,๑๐๐,๐๐๐	๗	๓,๑๐๐,๐๐๐	๓๕	๑๕,๕๐๐,๐๐๐
๒.๖ การศาสนาวัฒนธรรมและนันทนาการ	๙	๑๙,๘๐๐,๐๐๐	๙	๑๙,๘๐๐,๐๐๐	๙	๑๙,๘๐๐,๐๐๐	๙	๑๙,๘๐๐,๐๐๐	๙	๑๙,๘๐๐,๐๐๐	๔๕	๙๙,๐๐๐,๐๐๐
๔.๑ งบกลาง	๒	๑๓,๑๐๐,๐๐๐	๒	๑๓,๑๐๐,๐๐๐	๒	๑๓,๑๐๐,๐๐๐	๒	๑๓,๑๐๐,๐๐๐	๒	๑๓,๑๐๐,๐๐๐	๑๐	๖๕,๕๐๐,๐๐๐
<b>รวม</b>	<b>๑๗๘</b>	<b>๕๗๓,๘๘๕,๓๑๔</b>	<b>๑๓๐</b>	<b>๕๓๗,๗๙๗,๒๑๔</b>	<b>๑๓๐</b>	<b>๕๓๐,๓๓๗,๒๑๔</b>	<b>๑๒๙</b>	<b>๔๘๖,๗๙๗,๒๑๔</b>	<b>๑๒๙</b>	<b>๔๘๖,๗๙๗,๒๑๔</b>	<b>๖๙๖</b>	<b>๒,๖๑๕,๕๔๔,๑๗๐</b>
<b>๓.ยุทธศาสตร์ด้านพัฒนาเศรษฐกิจ</b>												
๒.๕ สร้างความเข้มแข็งของชุมชน	๑๒	๑๑,๓๑๐,๐๐๐	๑๒	๑๑,๓๑๐,๐๐๐	๑๒	๑๑,๓๑๐,๐๐๐	๑๒	๑๑,๓๑๐,๐๐๐	๑๒	๑๑,๓๑๐,๐๐๐	๖๐	๕๖,๕๕๐,๐๐๐
๒.๖ การศาสนาวัฒนธรรมและนันทนาการ	๘	๑๑,๐๐๐,๐๐๐	๘	๑๑,๐๐๐,๐๐๐	๘	๑๑,๐๐๐,๐๐๐	๘	๑๑,๐๐๐,๐๐๐	๘	๑๑,๐๐๐,๐๐๐	๔๐	๕๕,๐๐๐,๐๐๐
๓.๒ การเกษตร	๑๙	๑๗,๓๔๐,๐๐๐	๑๘	๑๗,๒๐๐,๐๐๐	๑๘	๑๗,๒๐๐,๐๐๐	๑๘	๑๗,๒๐๐,๐๐๐	๑๘	๑๗,๒๐๐,๐๐๐	๙๑	๘๖,๑๔๐,๐๐๐
<b>รวม</b>	<b>๓๙</b>	<b>๓๙,๖๕๐,๐๐๐</b>	<b>๓๘</b>	<b>๓๙,๕๑๐,๐๐๐</b>	<b>๓๘</b>	<b>๓๙,๕๑๐,๐๐๐</b>	<b>๓๘</b>	<b>๓๙,๕๑๐,๐๐๐</b>	<b>๓๘</b>	<b>๓๙,๕๑๐,๐๐๐</b>	<b>๑๙๑</b>	<b>๑๙๗,๖๙๐,๐๐๐</b>

ยุทธศาสตร์	ปี ๒๕๖๖		ปี ๒๕๖๗		ปี ๒๕๖๘		ปี ๒๕๖๙		ปี ๒๕๗๐		รวม ๕ ปี	
	จำนวนโครงการ	งบประมาณ (บาท)	จำนวนโครงการ	งบประมาณ (บาท)	จำนวนโครงการ	งบประมาณ (บาท)	จำนวนโครงการ	งบประมาณ (บาท)	จำนวนโครงการ	งบประมาณ (บาท)	จำนวนโครงการ	งบประมาณ (บาท)
<b>๔.ยุทธศาสตร์ด้านการพัฒนาเมือง</b>												
๑.๒ รักษาความสงบภายใน	๖	๔๘,๘๕๓,๙๑๖	๕	๘,๘๕๓,๙๑๖	๕	๘,๘๕๓,๙๑๖	๕	๘,๘๕๓,๙๑๖	๕	๘,๘๕๓,๙๑๖	๒๖	๘๔,๒๖๙,๕๘๐
๒.๔ เคหะและชุมชน	๑๐	๑๐,๔๔๐,๐๐๐	๑๐	๑๐,๔๔๐,๐๐๐	๑๐	๑๐,๔๔๐,๐๐๐	๑๐	๑๐,๔๔๐,๐๐๐	๑๐	๑๐,๔๔๐,๐๐๐	๕๐	๕๒,๒๐๐,๐๐๐
๒.๕ สร้างความเข้มแข็งของชุมชน	๔	๗,๐๐๐,๐๐๐	๔	๗,๐๐๐,๐๐๐	๔	๗,๐๐๐,๐๐๐	๔	๗,๐๐๐,๐๐๐	๔	๖,๐๐๐,๐๐๐	๒๐	๓๔,๐๐๐,๐๐๐
๓.๑ อุตสาหกรรมและการโยธา	๑๗๘	๑,๕๖๓,๘๒๖,๔๔๕	๑๖๐	๑,๑๐๖,๑๗๘,๘๔๕	๑๖๓	๑,๑๓๒,๑๖๗,๑๘๘	๑๔๗	๙๑๖,๒๘๘,๔๕๒	๑๔๑	๗๔๖,๙๓๑,๙๗๔	๗๘๙	๕,๔๖๕,๓๙๒,๙๐๔
<b>รวม</b>	<b>๑๙๘</b>	<b>๑,๖๓๐,๑๒๐,๓๖๑</b>	<b>๑๗๙</b>	<b>๑,๑๓๒,๔๗๒,๗๖๑</b>	<b>๑๘๒</b>	<b>๑,๑๕๘,๔๖๑,๑๐๔</b>	<b>๑๖๖</b>	<b>๙๔๒,๕๘๒,๓๖๘</b>	<b>๑๖๐</b>	<b>๗๗๒,๒๒๕,๘๙๐</b>	<b>๘๘๕</b>	<b>๕,๖๓๕,๘๖๒,๔๘๔</b>
<b>๕.ยุทธศาสตร์ด้านพัฒนาระบบการบริหารจัดการภาครัฐ</b>												
๑.๑ บริหารงานทั่วไป	๗	๓,๓๓๐,๐๐๐	๗	๓,๓๓๐,๐๐๐	๗	๓,๓๓๐,๐๐๐	๗	๓,๓๓๐,๐๐๐	๗	๓,๓๓๐,๐๐๐	๓๕	๑๖,๖๕๐,๐๐๐
๒.๕ สร้างความเข้มแข็งของชุมชน	๓	๑,๓๕๐,๐๐๐	๓	๑,๓๕๐,๐๐๐	๓	๑,๓๕๐,๐๐๐	๓	๑,๓๕๐,๐๐๐	๓	๑,๓๕๐,๐๐๐	๑๕	๖,๗๕๐,๐๐๐
<b>รวม</b>	<b>๑๐</b>	<b>๔,๖๘๐,๐๐๐</b>	<b>๑๐</b>	<b>๔,๖๘๐,๐๐๐</b>	<b>๑๐</b>	<b>๔,๖๘๐,๐๐๐</b>	<b>๑๐</b>	<b>๔,๖๘๐,๐๐๐</b>	<b>๑๐</b>	<b>๔,๖๘๐,๐๐๐</b>	<b>๕๐</b>	<b>๒๓,๔๐๐,๐๐๐</b>
<b>รวมทั้งสิ้น</b>	<b>๔๓๕</b>	<b>๒,๒๖๓,๘๖๕,๖๗๕</b>	<b>๓๖๗</b>	<b>๑,๗๓๐,๐๕๙,๙๗๕</b>	<b>๓๗๐</b>	<b>๑,๗๔๘,๕๘๘,๓๑๘</b>	<b>๓๕๓</b>	<b>๑,๔๘๙,๑๖๙,๕๘๒</b>	<b>๓๕๗</b>	<b>๑,๓๑๘,๘๑๓,๑๐๔</b>	<b>๑,๘๗๒</b>	<b>๘,๕๕๐,๔๙๖,๖๕๔</b>

# ยุทธศาสตร์ด้านโครงการตามแนวทางพระราชดำริ



รายละเอียดโครงการพัฒนา  
แผนพัฒนาท้องถิ่น (พ.ศ. ๒๕๖๖ - ๒๕๗๐)  
องค์การบริหารส่วนจังหวัดนครราชสีมา

ก.ยุทธศาสตร์จังหวัดที่ ๓.เสริมสร้างและพัฒนาคน ชุมชน เมือง และการยกระดับการบริหารจัดการภาครัฐ เพื่อสังคมคุณภาพสูง และ ๔.ยกระดับบริหารจัดการทรัพยากรธรรมชาติและสิ่งแวดล้อมให้เกิดสมดุลและยั่งยืน

ข.ยุทธศาสตร์การพัฒนาของ อปท. ในเขตจังหวัดที่ ๑. ยุทธศาสตร์ด้านโครงการตามแนวทางพระราชดำริ

๑. ยุทธศาสตร์ด้านโครงการตามแนวทางพระราชดำริ

๒.๕ แผนงานสร้างความเข้มแข็งของชุมชน

ที่	โครงการ	วัตถุประสงค์	เป้าหมาย (ผลผลิตของโครงการ)	งบประมาณ					ตัวชี้วัด (KPI)	ผลที่คาดว่าจะได้รับ	หน่วยงาน รับผิดชอบหลัก
				๒๕๖๖ (บาท)	๒๕๖๗ (บาท)	๒๕๖๘ (บาท)	๒๕๖๙ (บาท)	๒๕๗๐ (บาท)			
๑	โครงการพัฒนา ศักยภาพประชาชน ตามศาสตร์พระราชา เพื่อการพัฒนาอย่าง ยั่งยืน อำเภอชุมพวง	๑.เพื่อให้ประชาชนเข้าใจ และเกิดการเรียนรู้ในการ นำศาสตร์พระราชามา พัฒนาอย่างยั่งยืน และเป็น รากฐานการพัฒนานำไปสู่ การพึ่งพาตนเอง ๒.เพื่อให้ประชาชนได้ เรียนรู้จากประสบการณ์ จริงที่เกิดจากการศึกษาดู งานนอกพื้นที่และนำ นวัตกรรมสิ่งใหม่ ๆ มา พัฒนาให้กับชุมชนของ ตนเองได้	จัดอบรมทางวิชาการและศึกษาดูงาน ให้กับประชาชนในเขตอำเภอชุม พวง/เจ้าหน้าที่ที่เกี่ยวข้อง จำนวน ๖๗๕ คน	๑,๗๐๐,๐๐๐	๑,๗๐๐,๐๐๐	๑,๗๐๐,๐๐๐	๑,๗๐๐,๐๐๐	๑,๗๐๐,๐๐๐	๑.ร้อยละ ๘๐ ของประชาชน ตามเป้าหมายเข้ารับการ พัฒนาศักยภาพและเพิ่มพูน ทักษะตามโครงการ ๒.กลุ่มเป้าหมายที่เข้าร่วม โครงการมีความพึงพอใจไม่ น้อยกว่าร้อยละ ๘๐	๑.ประชาชนเข้าใจและ เกิดการเรียนรู้สามารถ นำศาสตร์พระราชามา เป็นรากฐานแบบพึ่งพา ตนเองได้ ๒.ประชาชนสามารถ นำนวัตกรรมใหม่ ๆ มา พัฒนาให้กับชุมชนของ ตนเองได้อย่างเหมาะสม	สำนักปลัดฯ

## ๑. ยุทธศาสตร์ด้านโครงการตามแนวทางพระราชดำริ

## ๒.๕ แผนงานสร้างความเข้มแข็งของชุมชน

ที่	โครงการ	วัตถุประสงค์	เป้าหมาย (ผลผลิตของโครงการ)	งบประมาณ					ตัวชี้วัด (KPI)	ผลที่คาดว่าจะได้รับ	หน่วยงาน รับผิดชอบหลัก
				๒๕๖๖ (บาท)	๒๕๖๗ (บาท)	๒๕๖๘ (บาท)	๒๕๖๙ (บาท)	๒๕๗๐ (บาท)			
๒	โครงการพัฒนาศักยภาพประชาชนตามศาสตร์พระราชามาเพื่อการพัฒนาอย่างยั่งยืน อำเภอเมืองยาง	๑.เพื่อให้ประชาชนเข้าใจและเกิดการเรียนรู้ในการนำศาสตร์พระราชมานำมาพัฒนาอย่างยั่งยืน และเป็นรากฐานการพัฒนาไปสู่การพึ่งพาตนเอง ๒.เพื่อให้ประชาชนได้เรียนรู้จากประสบการณ์จริงที่เกิดจากการศึกษาดูงานนอกพื้นที่และนำนวัตกรรมสิ่งใหม่ ๆ มาพัฒนาให้กับชุมชนของตนเองได้	จัดอบรมทางวิชาการและศึกษาดูงานให้กับประชาชนในเขตอำเภอเมืองยาง/เจ้าหน้าที่ที่เกี่ยวข้อง จำนวน ๖๗๕ คน	๑,๗๐๐,๐๐๐	๑,๗๐๐,๐๐๐	๑,๗๐๐,๐๐๐	๑,๗๐๐,๐๐๐	๑,๗๐๐,๐๐๐	๑.ร้อยละ ๘๐ ของประชาชนตามเป้าหมายเข้ารับการพัฒนาศักยภาพและเพิ่มพูนทักษะตามโครงการ ๒.กลุ่มเป้าหมายที่เข้าร่วมโครงการมีความพึงพอใจไม่น้อยกว่าร้อยละ ๘๐	๑.ประชาชนเข้าใจและเกิดการเรียนรู้สามารถนำศาสตร์พระราชมานำมาเป็นรากฐานแบบพึ่งพาตนเองได้ ๒.ประชาชนสามารถนำนวัตกรรมใหม่ ๆ มาพัฒนาให้กับชุมชนของตนเองได้อย่างเหมาะสม	สำนักปลัดฯ
๓	โครงการพัฒนาศักยภาพประชาชนทั่วไปตามศาสตร์พระราชาสู่การปฏิบัติของชุมชน อำเภอบ้านเหลื่อม	๑.เพื่อให้ประชาชนมีความรู้ความเข้าใจและสามารถนำศาสตร์พระราชามาไปปฏิบัติในชุมชนของตนเองได้ ๒.เพื่อให้ประชาชนสามารถนำประสบการณ์จริงจากการศึกษาดูงานมาปรับใช้ในชุมชนของตนเอง	จัดฝึกอบรมทางวิชาการและเดินทางไปศึกษาดูงานให้กับประชาชนอำเภอบ้านเหลื่อม/เจ้าหน้าที่/วิทยากร/และแขกผู้มีเกียรติ จำนวน ๖๗๕ คน	๑,๗๐๐,๐๐๐	๑,๗๐๐,๐๐๐	๑,๗๐๐,๐๐๐	๑,๗๐๐,๐๐๐	๑,๗๐๐,๐๐๐	๑.กลุ่มเป้าหมายเข้ารับการฝึกอบรมและศึกษาดูงานครบตามจำนวน ๒.ประชาชนเกิดการเรียนรู้สามารถนำความรู้ที่ได้รับมาปรับใช้ในการส่งเสริมและพัฒนาตนเองและชุมชนให้เกิดประโยชน์สูงสุด	๑.เพื่อให้ประชาชนมีความรู้ความเข้าใจและสามารถนำศาสตร์พระราชามาไปปฏิบัติในชุมชนได้ ๒.เพื่อให้ประชาชนสามารถนำประสบการณ์จริงจากการศึกษาดูงานมาปรับใช้ในชุมชนของตนเองได้	สำนักปลัดฯ

## ๑. ยุทธศาสตร์ด้านโครงการตามแนวทางพระราชดำริ

## ๒.๕ แผนงานสร้างความเข้มแข็งของชุมชน

ที่	โครงการ	วัตถุประสงค์	เป้าหมาย (ผลผลิตของโครงการ)	งบประมาณ					ตัวชี้วัด (KPI)	ผลที่คาดว่าจะได้รับ	หน่วยงาน รับผิดชอบหลัก
				๒๕๖๖ (บาท)	๒๕๖๗ (บาท)	๒๕๖๘ (บาท)	๒๕๖๙ (บาท)	๒๕๗๐ (บาท)			
๔	โครงการพัฒนาศักยภาพประชาชนตามศาสตร์พระราชาสู่การปฏิบัติของชุมชนอำเภอขามสะแกแสง	๑.เพื่อให้ประชาชนมีความรู้ความเข้าใจ และสามารถนำศาสตร์พระราชามาปฏิบัติในชุมชนของตนเองได้ ๒.เพื่อให้ประชาชนสามารถนำประสบการณ์จริงจากการศึกษาดูงานมาปรับใช้ในชุมชนของตนเอง	จัดอบรมทางวิชาการ และศึกษาดูงานให้กับประชาชน ในเขตอำเภอขามสะแกแสง/เจ้าหน้าที่ที่เกี่ยวข้อง จำนวน ๖๗๕ คน	๑,๗๐๐,๐๐๐	๑,๗๐๐,๐๐๐	๑,๗๐๐,๐๐๐	๑,๗๐๐,๐๐๐	๑,๗๐๐,๐๐๐	๑.ร้อยละ ๘๐ ของประชาชนที่เข้าร่วมโครงการได้รับรู้และเข้าใจแนวทางการดำเนินชีวิตตามศาสตร์พระราชา ๒.ร้อยละ ๘๐ ของประชาชนที่เข้าร่วมโครงการสามารถนำความรู้ที่ได้จากการศึกษาดูงานมาพัฒนา ชุมชนของตนเองได้	๑.ประชาชนเข้าใจและเกิดการเรียนรู้สามารถนำศาสตร์พระราชามาเป็นรากฐานแบบพึ่งพาตนเองได้ ๒.ประชาชนสามารถนำศาสตร์พระราชามาบริหารจัดการชุมชนของตนเองได้อย่างเหมาะสม	สำนักปลัดฯ
๕	โครงการส่งเสริมการดำเนินงานตามแนวทางปรัชญาเศรษฐกิจพอเพียงอำเภอปรางค์ชัย จังหวัดนครราชสีมา	เพื่อส่งเสริมให้ประชาชนมีความรู้และสามารถนำหลักปรัชญาเศรษฐกิจพอเพียงไปประยุกต์ใช้ใน ชีวิตประจำวันและการประกอบอาชีพได้	จัดฝึกอบรมให้ความรู้เกี่ยวกับหลักปรัชญาเศรษฐกิจพอเพียงและการนำหลักปรัชญาเศรษฐกิจพอเพียงไปประยุกต์ใช้ใน ชีวิตประจำวันและการประกอบอาชีพให้กับประชาชน ผู้สนใจ จำนวนไม่น้อยกว่า ๔ รุ่น ต่อปี รวมผู้เข้ารับการฝึกอบรมและผู้มีส่วนเกี่ยวข้อง จำนวนไม่น้อยกว่า ๖๒๐ คน	๑,๖๐๐,๐๐๐	๑,๖๐๐,๐๐๐	๑,๖๐๐,๐๐๐	๑,๖๐๐,๐๐๐	๑,๖๐๐,๐๐๐	๑.เชิงปริมาณ (๑) มีผู้เข้ารับการฝึกอบรมไม่น้อยกว่าร้อยละ ๙๐ ของเป้าหมาย (๒) ร้อยละ ๘๐ ของผู้เข้ารับการฝึกอบรม มีความพึงพอใจในการดำเนินโครงการอยู่ในระดับมากขึ้นไป ๒.เชิงคุณภาพ (๑)ผู้เข้ารับการฝึกอบรมไม่น้อยกว่าร้อยละ ๗๐ มีความรู้ (๒)ผู้เข้ารับการฝึกอบรมไม่น้อยกว่าร้อยละ ๓๐ สามารถนำความรู้ที่ได้รับไปปฏิบัติได้	๑.ผู้เข้ารับการฝึกอบรมมีความรู้ ความเข้าใจในการนำหลักปรัชญาเศรษฐกิจพอเพียงมาประยุกต์ใช้ในการดำรงชีวิตและการประกอบอาชีพ ๒.ผู้เข้ารับการฝึกอบรมได้แลกเปลี่ยนเรียนรู้เกี่ยวกับการประยุกต์ใช้หลักปรัชญาเศรษฐกิจพอเพียงกับแหล่งศึกษาดูงาน	กองสวัสดิการสังคม

## ๑. ยุทธศาสตร์ด้านโครงการตามแนวทางพระราชดำริ

## ๒.๕ แผนงานสร้างความเข้มแข็งของชุมชน

ที่	โครงการ	วัตถุประสงค์	เป้าหมาย (ผลผลิตของโครงการ)	งบประมาณ					ตัวชี้วัด (KPI)	ผลที่คาดว่าจะได้รับ	หน่วยงาน รับผิดชอบหลัก
				๒๕๖๖ (บาท)	๒๕๖๗ (บาท)	๒๕๖๘ (บาท)	๒๕๖๙ (บาท)	๒๕๗๐ (บาท)			
๖	โครงการส่งเสริมการดำเนินงานตามแนวทางปรัชญาเศรษฐกิจพอเพียง อำเภอห้วยแถลง จังหวัดนครราชสีมา	เพื่อส่งเสริมให้ประชาชนมีความรู้และสามารถนำหลักปรัชญาเศรษฐกิจพอเพียงไปประยุกต์ใช้ในชีวิตรประจำวันและการประกอบอาชีพได้	จัดฝึกอบรมให้ความรู้เกี่ยวกับหลักปรัชญาเศรษฐกิจพอเพียงและก็นำหลักปรัชญาเศรษฐกิจพอเพียงไปประยุกต์ใช้ในชีวิตรประจำวันและการประกอบอาชีพให้กับประชาชนผู้สนใจ จำนวนไม่น้อยกว่า ๔ รุ่น ต่อปี รวมผู้เข้ารับการฝึกอบรมและผู้มีส่วนเกี่ยวข้อง จำนวนไม่น้อยกว่า ๖๒๐ คน	๑,๖๐๐,๐๐๐	๑,๖๐๐,๐๐๐	๑,๖๐๐,๐๐๐	๑,๖๐๐,๐๐๐	๑,๖๐๐,๐๐๐	๑.เชิงปริมาณ (๑) มีผู้เข้ารับการฝึกอบรมไม่น้อยกว่าร้อยละ ๙๐ ของเป้าหมาย (๒) ร้อยละ ๘๐ ของผู้เข้ารับการฝึกอบรม มีความพึงพอใจในการดำเนินโครงการอยู่ในระดับมากขึ้นไป ๒.เชิงคุณภาพ (๑) ผู้เข้ารับการฝึกอบรมไม่น้อยกว่าร้อยละ ๗๐ มีความรู้ (๒) ผู้เข้ารับการฝึกอบรมไม่น้อยกว่าร้อยละ ๓๐ สามารถนำความรู้ที่ได้รับไปปฏิบัติได้	ผู้เข้ารับการฝึกอบรมได้ความรู้และสามารถนำความรู้ไปประยุกต์ใช้ในชีวิตรประจำวันและการประกอบอาชีพได้อย่างเหมาะสม	กองสวัสดิการสังคม
๗	โครงการส่งเสริมการดำเนินงานตามแนวทางปรัชญาเศรษฐกิจพอเพียง อำเภอแก้งสนามนาง จังหวัดนครราชสีมา	เพื่อส่งเสริมให้ประชาชนมีความรู้และสามารถนำหลักปรัชญาเศรษฐกิจพอเพียงไปประยุกต์ใช้ในชีวิตรประจำวันและการประกอบอาชีพได้	จัดฝึกอบรมให้ความรู้เกี่ยวกับหลักปรัชญาเศรษฐกิจพอเพียงและก็นำหลักปรัชญาเศรษฐกิจพอเพียงไปประยุกต์ใช้ในชีวิตรประจำวันและการประกอบอาชีพให้กับประชาชนผู้สนใจ จำนวนไม่น้อยกว่า ๓ รุ่น ต่อปี รวมผู้เข้ารับการฝึกอบรมและผู้มีส่วนเกี่ยวข้อง จำนวนไม่น้อยกว่า ๗๒๐ คน	๒,๐๐๐,๐๐๐	๒,๐๐๐,๐๐๐	๒,๐๐๐,๐๐๐	๒,๐๐๐,๐๐๐	๒,๐๐๐,๐๐๐	๑.เชิงปริมาณ (๑) มีผู้เข้ารับการฝึกอบรมไม่น้อยกว่าร้อยละ ๙๐ ของเป้าหมาย (๒) ร้อยละ ๘๐ ของผู้เข้ารับการฝึกอบรม มีความพึงพอใจในการดำเนินโครงการอยู่ในระดับมากขึ้นไป ๒.เชิงคุณภาพ (๑) ผู้เข้ารับการฝึกอบรมไม่น้อยกว่าร้อยละ ๗๐ มีความรู้ (๒) ผู้เข้ารับการฝึกอบรมไม่น้อยกว่าร้อยละ ๓๐ สามารถนำความรู้ที่ได้รับไปปฏิบัติได้	ผู้เข้าร่วมโครงการมีความรู้และสามารถนำความรู้ไปประยุกต์ใช้ในชีวิตรประจำวันและการประกอบอาชีพได้อย่างเหมาะสม	กองสวัสดิการสังคม

## ๑. ยุทธศาสตร์ด้านโครงการตามแนวทางพระราชดำริ

## ๒.๕ แผนงานสร้างความเข้มแข็งของชุมชน

ที่	โครงการ	วัตถุประสงค์	เป้าหมาย (ผลผลิตของโครงการ)	งบประมาณ					ตัวชี้วัด (KPI)	ผลที่คาดว่าจะได้รับ	หน่วยงาน รับผิดชอบหลัก
				๒๕๖๖ (บาท)	๒๕๖๗ (บาท)	๒๕๖๘ (บาท)	๒๕๖๙ (บาท)	๒๕๗๐ (บาท)			
๘	โครงการส่งเสริมการดำเนินงานตามแนวทางปรัชญาเศรษฐกิจพอเพียง อำเภอบัวใหญ่ จังหวัดนครราชสีมา	เพื่อส่งเสริมให้ประชาชนมีความรู้และสามารถนำหลักปรัชญาเศรษฐกิจพอเพียงไปประยุกต์ใช้ในชีวิตรประจำวันและการประกอบอาชีพได้	จัดฝึกอบรมให้ความรู้เกี่ยวกับหลักปรัชญาเศรษฐกิจพอเพียงและก็นำหลักปรัชญาเศรษฐกิจพอเพียงไปประยุกต์ใช้ในชีวิตรประจำวันและการประกอบอาชีพให้กับประชาชนผู้สนใจ จำนวนไม่น้อยกว่า ๓ รุ่น ต่อปี รวมผู้เข้ารับการฝึกอบรมและผู้มีส่วนเกี่ยวข้อง จำนวนไม่น้อยกว่า ๗๒๐ คน	๒,๐๐๐,๐๐๐	๒,๐๐๐,๐๐๐	๒,๐๐๐,๐๐๐	๒,๐๐๐,๐๐๐	๒,๐๐๐,๐๐๐	๑.เชิงปริมาณ (๑) มีผู้เข้ารับการฝึกอบรมไม่น้อยกว่าร้อยละ ๙๐ ของเป้าหมาย (๒) ร้อยละ ๘๐ ของผู้เข้ารับการฝึกอบรม มีความพึงพอใจในการดำเนินโครงการอยู่ในระดับมากขึ้นไป ๒.เชิงคุณภาพ (๑) ผู้เข้ารับการฝึกอบรมไม่น้อยกว่าร้อยละ ๗๐ มีความรู้ (๒) ผู้เข้ารับการฝึกอบรมไม่น้อยกว่าร้อยละ ๓๐ สามารถนำความรู้ที่ได้รับไปปฏิบัติได้	ผู้เข้าร่วมโครงการมีความรู้และสามารถนำความรู้ไปประยุกต์ใช้ในชีวิตรประจำวันและการประกอบอาชีพได้อย่างเหมาะสม	กองสวัสดิการสังคม
๙	โครงการส่งเสริมการดำเนินงานตามแนวทางปรัชญาเศรษฐกิจพอเพียง อำเภอเทพารักษ์ จังหวัดนครราชสีมา	เพื่อส่งเสริมให้ประชาชนมีความรู้และสามารถนำหลักปรัชญาเศรษฐกิจพอเพียงไปประยุกต์ใช้ในชีวิตรประจำวันและการประกอบอาชีพได้	จัดฝึกอบรมให้ความรู้เกี่ยวกับหลักปรัชญาเศรษฐกิจพอเพียงและก็นำหลักปรัชญาเศรษฐกิจพอเพียงไปประยุกต์ใช้ในชีวิตรประจำวันและการประกอบอาชีพให้กับประชาชนผู้สนใจ จำนวนไม่น้อยกว่า ๒ รุ่น ต่อปี รวมผู้เข้ารับการฝึกอบรมและผู้มีส่วนเกี่ยวข้อง จำนวนไม่น้อยกว่า ๒๒๒ คน	๖๐๐,๐๐๐	๖๐๐,๐๐๐	๖๐๐,๐๐๐	๖๐๐,๐๐๐	๖๐๐,๐๐๐	๑.เชิงปริมาณ (๑) มีผู้เข้ารับการฝึกอบรมไม่น้อยกว่าร้อยละ ๙๐ ของเป้าหมาย (๒) ร้อยละ ๘๐ ของผู้เข้ารับการฝึกอบรม มีความพึงพอใจในการดำเนินโครงการอยู่ในระดับมากขึ้นไป ๒.เชิงคุณภาพ (๑) ผู้เข้ารับการฝึกอบรมไม่น้อยกว่าร้อยละ ๗๐ มีความรู้ (๒) ผู้เข้ารับการฝึกอบรมไม่น้อยกว่าร้อยละ ๓๐ สามารถนำความรู้ที่ได้รับไปปฏิบัติได้	ผู้เข้าร่วมโครงการมีความรู้และสามารถนำความรู้ไปประยุกต์ใช้ในชีวิตรประจำวันและการประกอบอาชีพได้อย่างเหมาะสม	กองสวัสดิการสังคม

## ๑. ยุทธศาสตร์ด้านโครงการตามแนวทางพระราชดำริ

## ๒.๕ แผนงานสร้างความเข้มแข็งของชุมชน

ที่	โครงการ	วัตถุประสงค์	เป้าหมาย (ผลผลิตของโครงการ)	งบประมาณ					ตัวชี้วัด (KPI)	ผลที่คาดว่าจะได้รับ	หน่วยงาน รับผิดชอบหลัก
				๒๕๖๖ (บาท)	๒๕๖๗ (บาท)	๒๕๖๘ (บาท)	๒๕๖๙ (บาท)	๒๕๗๐ (บาท)			
๑๐	โครงการส่งเสริมการดำเนินงานตามแนวทางปรัชญาเศรษฐกิจพอเพียง อำเภอโนนแดง จังหวัดนครราชสีมา	เพื่อส่งเสริมให้ประชาชนมีความรู้และสามารถนำหลักปรัชญาเศรษฐกิจพอเพียงไปประยุกต์ใช้ในชีวิตรประจำวันและการประกอบอาชีพได้	จัดฝึกอบรมให้ความรู้เกี่ยวกับปรัชญาเศรษฐกิจพอเพียงและก็นำปรัชญาเศรษฐกิจพอเพียงไปประยุกต์ใช้ในชีวิตรประจำวันและการประกอบอาชีพให้ประชาชนผู้สนใจจำนวนไม่น้อยกว่า ๒ รุ่นต่อปี รวมผู้เข้ารับการฝึกอบรมและผู้มีส่วนเกี่ยวข้อง จำนวนไม่น้อยกว่า ๓๙๔ คน	๑,๐๐๐,๐๐๐	๑,๐๐๐,๐๐๐	๑,๐๐๐,๐๐๐	๑,๐๐๐,๐๐๐	๑,๐๐๐,๐๐๐	๑.เชิงปริมาณ (๑) มีผู้เข้ารับการฝึกอบรมไม่น้อยกว่าร้อยละ ๙๐ ของเป้าหมาย (๒) ร้อยละ ๘๐ ของผู้เข้ารับการฝึกอบรม มีความพึงพอใจในการดำเนินโครงการอยู่ในระดับมากขึ้นไป ๒.เชิงคุณภาพ (๑) ผู้เข้ารับการฝึกอบรมไม่น้อยกว่าร้อยละ ๗๐ มีความรู้ (๒) ผู้เข้ารับการฝึกอบรมไม่น้อยกว่าร้อยละ ๓๐ สามารถนำความรู้ที่ได้รับไปปฏิบัติได้	ผู้เข้าร่วมโครงการมีความรู้และสามารถนำความรู้ไปประยุกต์ใช้ในชีวิตรประจำวันและการประกอบอาชีพได้อย่างเหมาะสม	กองสวัสดิการสังคม
รวมงบประมาณ				๑๕,๖๐๐,๐๐๐	๑๕,๖๐๐,๐๐๐	๑๕,๖๐๐,๐๐๐	๑๕,๖๐๐,๐๐๐	๑๕,๖๐๐,๐๐๐			
รวมโครงการ				๑๐	๑๐	๑๐	๑๐	๑๐			

# ยุทธศาสตร์ด้านการพัฒนาคุณภาพชีวิต



รายละเอียดโครงการพัฒนา  
แผนพัฒนาท้องถิ่น (พ.ศ. ๒๕๖๖ - ๒๕๗๐)  
องค์การบริหารส่วนจังหวัดนครราชสีมา

ก.ยุทธศาสตร์จังหวัดที่ ๓.เสริมสร้างและพัฒนาคน ชุมชน เมือง และการยกระดับการบริหารจัดการภาครัฐ เพื่อสังคมคุณภาพสูง และ ๕.ยกระดับด้านความมั่นคงปลอดภัยในชีวิตและทรัพย์สินของประชาชน

ข.ยุทธศาสตร์การพัฒนาของ อปท. ในเขตจังหวัดที่ ๒ ยุทธศาสตร์ด้านการพัฒนาคุณภาพชีวิต

๒.ยุทธศาสตร์ด้านการพัฒนาคุณภาพชีวิต

๒.๑ แผนงานการศึกษา

ที่	โครงการ	วัตถุประสงค์	เป้าหมาย (ผลผลิตของโครงการ)	งบประมาณ					ตัวชี้วัด (KPI)	ผลที่คาดว่าจะได้รับ	หน่วยงาน รับผิดชอบหลัก
				๒๕๖๖ (บาท)	๒๕๖๗ (บาท)	๒๕๖๘ (บาท)	๒๕๖๙ (บาท)	๒๕๗๐ (บาท)			
๑	จัดงานชุมนุมลูกเสือท้องถิ่นแห่งชาติ	๑.เพื่อเป็นการส่งเสริมและพัฒนากิจกรรมผู้เรียนของนักเรียน ครู บุคลากรให้มีความรู้ ทักษะด้านลูกเสือ เนตรนารี และการเข้าค่ายเยาวชน ๒.เพื่อให้นักเรียน ครู มีคุณภาพชีวิตที่ดีหลายๆด้าน เช่น ด้านร่างกาย จิตใจ ตลอดจน สติปัญญา ความมั่นคงทางอารมณ์	ครู บุคลากร นักเรียน และผู้เกี่ยวข้อง เข้าร่วมงานชุมนุมลูกเสือท้องถิ่นแห่งชาติ	๑๐๐,๐๐๐	๑๐๐,๐๐๐	๑๐๐,๐๐๐	๑๐๐,๐๐๐	๑๐๐,๐๐๐	๑.ร้อยละ ๘๐ ของลูกเสือ เนตรนารี มีความรู้ ความสามารถตามหลักการและวิธีการของลูกเสือ เนตรนารี ๒.ร้อยละ ๘๐ ของลูกเสือ เนตรนารี ได้แลกเปลี่ยนเรียนรู้กับลูกเสือ เนตรนารี สถานศึกษาสังกัดองค์การปกครองส่วนท้องถิ่น	๑.ลูกเสือ เนตรนารี สังกัดองค์การบริหารส่วนจังหวัดนครราชสีมา มีความรู้ความสามารถตามหลักการและวิธีการของลูกเสือ เนตรนารี ๒.ลูกเสือ เนตรนารี มีการพัฒนาตนเอง เพิ่มเติมศักยภาพและมีส่วนร่วมในการพัฒนา ทั้งร่างกาย สติปัญญา อารมณ์และสังคม ๓.ลูกเสือ เนตรนารี สังกัดองค์การบริหารส่วนจังหวัดนครราชสีมา มีสัมพันธภาพที่ดีต่อลูกเสือ เนตรนารี สังกัดเดียวกัน และสังกัดองค์การปกครองส่วนท้องถิ่นอื่น	สำนักการศึกษา

## ๒.ยุทธศาสตร์ด้านการพัฒนาคุณภาพชีวิต

## ๒.๑ แผนงานการศึกษา

ที่	โครงการ	วัตถุประสงค์	เป้าหมาย (ผลผลิตของโครงการ)	งบประมาณ					ตัวชี้วัด (KPI)	ผลที่คาดว่าจะได้รับ	หน่วยงาน รับผิดชอบหลัก
				๒๕๖๖ (บาท)	๒๕๖๗ (บาท)	๒๕๖๘ (บาท)	๒๕๖๙ (บาท)	๒๕๗๐ (บาท)			
๒	แข่งขันกีฬา นักเรียนโรงเรียน สังกัดองค์การ บริหารส่วน จังหวัด นครราชสีมา	๑.เพื่อส่งเสริมกิจกรรม พัฒนาผู้เรียนให้นักเรียนใน สังกัดองค์การบริหารส่วน จังหวัดนครราชสีมา ๒.เพื่อพัฒนาความเป็นเลิศ ด้านกีฬา และกรีฑา ๓.เพื่อคัดเลือกเป็นตัวแทน นักกีฬาเข้าร่วมการแข่งขัน กีฬานักเรียนองค์กร ปกครองส่วนท้องถิ่นแห่ง ประเทศไทย รอบคัดเลือก ระดับภาค ตะวันออกเฉียงเหนือ และ รอบชิงชนะเลิศ ระดับประเทศ	๑.นักเรียนโรงเรียนในสังกัดองค์การบริหารส่วนจังหวัด นครราชสีมาจำนวน ๕๘ โรงเรียน ๒.ครู ผู้ฝึกสอน ผู้ควบคุมทีม ผู้บริหารสถานศึกษา และ คณะกรรมการ จำนวน ๕๘ โรงเรียน	๓,๕๐๐,๐๐๐	๓,๕๐๐,๐๐๐	๓,๕๐๐,๐๐๐	๓,๕๐๐,๐๐๐	๓,๕๐๐,๐๐๐	ร้อยละ ๘๐ ของ นักเรียนในสังกัด องค์การบริหารส่วน จังหวัดนครราชสีมา มี ทักษะในการเล่นกีฬา เพิ่มขึ้น	๑.นักเรียนโรงเรียนใน สังกัดองค์การบริหาร ส่วนจังหวัด นครราชสีมาได้เข้าร่วม การแข่งขันกีฬา นักเรียนโรงเรียนสังกัด องค์การบริหารส่วน จังหวัดนครราชสีมา ๒.นักเรียนโรงเรียนใน สังกัดองค์การบริหาร ส่วนจังหวัด นครราชสีมาเป็น ตัวแทนนักกีฬาเข้าร่วม การแข่งขันกีฬาระดับ กลุ่มจังหวัด ระดับภาค ตะวันออกเฉียงเหนือ และระดับประเทศ	สำนัก การศึกษา

## ๒.ยุทธศาสตร์ด้านการพัฒนาคุณภาพชีวิต

## ๒.๑ แผนงานการศึกษา

ที่	โครงการ	วัตถุประสงค์	เป้าหมาย (ผลผลิตของโครงการ)	งบประมาณ					ตัวชี้วัด (KPI)	ผลที่คาดว่าจะได้รับ	หน่วยงาน รับผิดชอบหลัก
				๒๕๖๖ (บาท)	๒๕๖๗ (บาท)	๒๕๖๘ (บาท)	๒๕๖๙ (บาท)	๒๕๗๐ (บาท)			
๓	แข่งขันกีฬานักเรียนองค์กรปกครองส่วนท้องถิ่นแห่งประเทศไทย รอบคัดเลือกระดับภาคตะวันออกเฉียงเหนือ	๑.เพื่อส่งเสริมและพัฒนาศักยภาพผู้เรียน ในด้านทักษะทางกีฬา ๒.เพื่อส่งเสริม สนับสนุนการแข่งขันกีฬานักเรียน องค์กรปกครองส่วนท้องถิ่นแห่งประเทศไทย ๓.เพื่อส่งตัวแทนนักกีฬา เข้าร่วมการแข่งขันกีฬานักเรียนองค์กรปกครองส่วนท้องถิ่นแห่งประเทศไทย รอบคัดเลือก ระดับภาคตะวันออกเฉียงเหนือ ๔.เพื่อคัดเลือกนักกีฬา เป็นตัวแทนเข้าร่วมการแข่งขันกีฬานักเรียน องค์กรปกครองส่วนท้องถิ่นแห่งประเทศไทย รอบชิงชนะเลิศ ระดับประเทศ	ครู บุคลากร นักเรียน และผู้เกี่ยวข้องเข้าร่วมการแข่งขันกีฬานักเรียนองค์กรปกครองส่วนท้องถิ่นแห่งประเทศไทย รอบคัดเลือก ระดับภาคตะวันออกเฉียงเหนือ	๔,๐๐๐,๐๐๐	๔,๐๐๐,๐๐๐	๔,๐๐๐,๐๐๐	๔,๐๐๐,๐๐๐	๔,๐๐๐,๐๐๐	นักเรียนโรงเรียนในสังกัดองค์การบริหารส่วนจังหวัด นครราชสีมา ที่เข้าร่วมการแข่งขันกีฬา ร้อยละ ๘๐ มีทักษะในการเล่นกีฬาเพิ่มขึ้น	๑.นักเรียนโรงเรียนในสังกัดองค์การบริหารส่วนจังหวัด นครราชสีมา เป็นตัวแทนนักกีฬา เข้าร่วมการแข่งขันกีฬานักเรียนองค์กรปกครองส่วนท้องถิ่นแห่งประเทศไทย รอบคัดเลือก ระดับภาคตะวันออกเฉียงเหนือ ๒.นักเรียนโรงเรียนในสังกัดองค์การบริหารส่วนจังหวัด นครราชสีมา ได้รับการคัดเลือกเป็นตัวแทนนักกีฬา เข้าร่วมการแข่งขันกีฬานักเรียน องค์กรปกครองส่วนท้องถิ่นแห่งประเทศไทย รอบชิงชนะเลิศ ระดับประเทศ	สำนักการศึกษา

## ๒.ยุทธศาสตร์ด้านการพัฒนาคุณภาพชีวิต

## ๒.๑ แผนงานการศึกษา

ที่	โครงการ	วัตถุประสงค์	เป้าหมาย (ผลผลิตของโครงการ)	งบประมาณ					ตัวชี้วัด (KPI)	ผลที่คาดว่าจะได้รับ	หน่วยงาน รับผิดชอบหลัก
				๒๕๖๖ (บาท)	๒๕๖๗ (บาท)	๒๕๖๘ (บาท)	๒๕๖๙ (บาท)	๒๕๗๐ (บาท)			
๔	แข่งขันกีฬานักเรียนองค์กรปกครองส่วนท้องถิ่นแห่งประเทศไทย รอบชิงชนะเลิศ ระดับประเทศ	๑.เพื่อส่งเสริมและพัฒนาศักยภาพผู้เรียน ในด้านทักษะทางกีฬา ๒.เพื่อส่งเสริม สนับสนุนการแข่งขันกีฬานักเรียน องค์กรปกครองส่วนท้องถิ่นแห่งประเทศไทย ๓.เพื่อส่งตัวแทนนักกีฬา เข้าร่วมการแข่งขันกีฬานักเรียนองค์กรปกครองส่วนท้องถิ่นแห่งประเทศไทย รอบชิงชนะเลิศ ระดับประเทศ	ครู บุคลากร นักเรียน และผู้เกี่ยวข้อง เข้าร่วมการแข่งขันกีฬานักเรียนองค์กรปกครองส่วนท้องถิ่นแห่งประเทศไทย รอบชิงชนะเลิศ ระดับประเทศ	๓,๐๐๐,๐๐๐	๓,๐๐๐,๐๐๐	๓,๐๐๐,๐๐๐	๓,๐๐๐,๐๐๐	๓,๐๐๐,๐๐๐	นักเรียนโรงเรียนในสังกัดองค์การบริหารส่วนจังหวัด นครราชสีมา ที่เข้าร่วมการแข่งขันกีฬา ร้อยละ ๘๐ มีทักษะในการเล่นกีฬาเพิ่มขึ้น	นักเรียนโรงเรียนในสังกัดองค์การบริหารส่วนจังหวัด นครราชสีมา เป็นตัวแทนนักกีฬา เข้าร่วมการแข่งขันกีฬานักเรียนองค์กรปกครองส่วนท้องถิ่นแห่งประเทศไทย รอบชิงชนะเลิศ ระดับประเทศ	สำนักการศึกษา

## ๒.ยุทธศาสตร์ด้านการพัฒนาคุณภาพชีวิต

## ๒.๑ แผนงานการศึกษา

ที่	โครงการ	วัตถุประสงค์	เป้าหมาย (ผลผลิตของโครงการ)	งบประมาณ					ตัวชี้วัด (KPI)	ผลที่คาดว่าจะได้รับ	หน่วยงาน รับผิดชอบหลัก
				๒๕๖๖ (บาท)	๒๕๖๗ (บาท)	๒๕๖๘ (บาท)	๒๕๖๙ (บาท)	๒๕๗๐ (บาท)			
๕	สนับสนุน ค่าใช้จ่ายในการ บริหาร สถานศึกษา (ส่งเสริมและ พัฒนานักกีฬา)	๑.เพื่อสร้างความรักสามัคคี ความมีระเบียบวินัย พร้อม ทั้งพัฒนาสุขภาพพลานามัย ให้ สมบูรณ์แข็งแรง ทั้ง ร่างกาย จิตใจ ๒.เพื่อส่งเสริม สนับสนุน และพัฒนานักกีฬา ให้มี ทักษะความพร้อมเข้าร่วม การแข่งขันกีฬานักเรียน องค์กรปกครองส่วนท้องถิ่น ๓.เพื่อคัดเลือกตัวแทน นักกีฬา ผู้ฝึกสอน ในการ ส่งเสริมทักษะทางกีฬาให้มี ความเป็นเลิศ ๔.เพื่อสนับสนุนเตรียม ความพร้อมในการพัฒนา ศักยภาพทางด้านการกีฬา ให้กับนักเรียน นักกีฬา ผู้ ฝึกสอน ของโรงเรียนใน สังกัดองค์การบริหารส่วน จังหวัดนครราชสีมา ๕๘ โรงเรียน	นักกีฬา ผู้ฝึกสอน และโรงเรียนในสังกัดองค์การบริหาร ส่วนจังหวัดนครราชสีมา จำนวน ๕๘ โรงเรียน	๔,๒๐๐,๐๐๐	๔,๒๐๐,๐๐๐	๔,๒๐๐,๐๐๐	๔,๒๐๐,๐๐๐	๔,๒๐๐,๐๐๐	๑.นักกีฬา ผู้ฝึกสอน โรงเรียนในสังกัด องค์การบริหารส่วน จังหวัดนครราชสีมา ที่ ได้รับการคัดเลือก มี ทักษะทางกีฬาเพิ่มขึ้น ร้อยละ ๘๕ ๒.โรงเรียนในสังกัด องค์การบริหารส่วน จังหวัดนครราชสีมา มี การพัฒนาศักยภาพ ทางด้านกีฬาเพิ่มขึ้น ร้อยละ ๘๕	๑.นักกีฬามีความรัก สามัคคี มีระเบียบวินัย พร้อมทั้งได้พัฒนา สุขภาพพลานามัยให้ สมบูรณ์แข็งแรง ทั้ง ร่างกาย จิตใจ ๒.ได้รับส่งเสริม สนับสนุนและพัฒนา นักกีฬา ให้มีทักษะ ความพร้อมเข้าร่วม การแข่งขันกีฬา นักเรียนองค์กร ปกครองส่วนท้องถิ่น และได้ตัวแทนนักกีฬา ผู้ฝึกสอน ในการ พัฒนาทักษะทางกีฬา ให้มีความเป็นเลิศ ๓.โรงเรียนในสังกัด องค์การบริหารส่วน จังหวัดนครราชสีมา มี ความพร้อมในการ พัฒนาศักยภาพด้าน การกีฬา	สำนัก การศึกษา

## ๒.ยุทธศาสตร์ด้านการพัฒนาคุณภาพชีวิต

## ๒.๑ แผนงานการศึกษา

ที่	โครงการ	วัตถุประสงค์	เป้าหมาย (ผลผลิตของโครงการ)	งบประมาณ					ตัวชี้วัด (KPI)	ผลที่คาดว่าจะได้รับ	หน่วยงาน รับผิดชอบหลัก
				๒๕๖๖ (บาท)	๒๕๖๗ (บาท)	๒๕๖๘ (บาท)	๒๕๖๙ (บาท)	๒๕๗๐ (บาท)			
๖	แข่งขันกีฬา E-Sport นักเรียนโรงเรียนสังกัดองค์การบริหารส่วนจังหวัด นครราชสีมา	๑.เพื่อเป็นการส่งเสริม สนับสนุน เผยแพร่ กีฬาอีสปอร์ต (E-Sport) ให้ นักเรียนของโรงเรียนใน สถานศึกษาสังกัดองค์การ บริหารส่วนจังหวัด นครราชสีมา และเยาวชน ในจังหวัดนครราชสีมา รู้ ถึงประโยชน์และโทษของ กีฬาอีสปอร์ต (E-Sport) ๒.เพื่อเป็นการส่งเสริม สนับสนุน พัฒนาทักษะการ เล่นกีฬาอีสปอร์ต (E-Sport) ให้นักเรียนของ โรงเรียนในสถานศึกษา สังกัดองค์การบริหารส่วน จังหวัดนครราชสีมา และ เยาวชนในจังหวัด นครราชสีมา	๑.จัดการแข่งขันกีฬา E-sport อย่างน้อยปีละ ๑ ครั้ง ๒.นักเรียนโรงเรียนในสังกัดองค์การบริหารส่วนจังหวัด นครราชสีมา และเยาวชนในจังหวัดนครราชสีมา	๑,๐๐๐,๐๐๐	๑,๐๐๐,๐๐๐	๑,๐๐๐,๐๐๐	๑,๐๐๐,๐๐๐	๑,๐๐๐,๐๐๐	ผู้เข้าร่วมโครงการมี ความพึงพอใจโดยรวม ไม่น้อยกว่าร้อยละ ๘๐	๑.นักเรียนของโรงเรียน ในสถานศึกษาสังกัด องค์การบริหารส่วน จังหวัดนครราชสีมา และ เยาวชนในจังหวัด นครราชสีมา ได้ร่วม แข่งขันกีฬาอีสปอร์ต E-Sport ๒.นักเรียนของโรงเรียน ในสถานศึกษาสังกัด องค์การบริหารส่วน จังหวัดนครราชสีมา และ เยาวชนในจังหวัด นครราชสีมา รู้ถึง ประโยชน์ในการเล่นกีฬา อีสปอร์ต E-Sport ๓.ให้นักเรียนของ โรงเรียนในสถานศึกษา สังกัดองค์การบริหาร ส่วนจังหวัดนครราชสีมา และเยาวชนในจังหวัด นครราชสีมา ได้รับ ความรู้ในการเล่นกีฬาอีสปอร์ต E-Sport ที่ถูกต้อง	สำนัก การศึกษา

## ๒.ยุทธศาสตร์ด้านการพัฒนาคุณภาพชีวิต

## ๒.๑ แผนงานการศึกษา

ที่	โครงการ	วัตถุประสงค์	เป้าหมาย (ผลผลิตของโครงการ)	งบประมาณ					ตัวชี้วัด (KPI)	ผลที่คาดว่าจะได้รับ	หน่วยงาน รับผิดชอบหลัก
				๒๕๖๖ (บาท)	๒๕๖๗ (บาท)	๒๕๖๘ (บาท)	๒๕๖๙ (บาท)	๒๕๗๐ (บาท)			
๗	พัฒนารูปแบบ การจัดการเรียน การสอนสองภาษา	๑.เพื่อพัฒนารูปแบบการ จัดการเรียนการสอนสอง ภาษาในสถานศึกษาสังกัด องค์การบริหารส่วนจังหวัด นครราชสีมา ๒.ส่งเสริมให้สถานศึกษา ในสังกัดองค์การบริหาร ส่วนจังหวัดนครราชสีมา จัดการเรียนการสอน สองภาษา	ส่งเสริมการจัดการเรียนการสอนสองภาษา ให้กับ ผู้บริหารสถานศึกษา ครู บุคลากรทางการศึกษา และ ผู้เกี่ยวข้อง	๑,๕๐๐,๐๐๐	๑,๕๐๐,๐๐๐	๑,๕๐๐,๐๐๐	๑,๕๐๐,๐๐๐	๑,๕๐๐,๐๐๐	ผู้เข้าร่วมโครงการ มี ความพึงพอใจไม่น้อย กว่าร้อยละ ๘๐	๑.สถานศึกษาในสังกัด องค์การบริหารส่วน จังหวัดนครราชสีมา ได้พัฒนารูปแบบการ จัดการเรียนการสอน สองภาษา ๒.สถานศึกษาในสังกัด องค์การบริหารส่วน จังหวัดนครราชสีมา มี การจัดการเรียนการ สอนสองภาษาเพิ่มมาก ขึ้น	สำนัก การศึกษาฯ

## ๒.ยุทธศาสตร์ด้านการพัฒนาคุณภาพชีวิต

## ๒.๑ แผนงานการศึกษา

ที่	โครงการ	วัตถุประสงค์	เป้าหมาย (ผลผลิตของโครงการ)	งบประมาณ					ตัวชี้วัด (KPI)	ผลที่คาดว่าจะได้รับ	หน่วยงาน รับผิดชอบหลัก
				๒๕๖๖ (บาท)	๒๕๖๗ (บาท)	๒๕๖๘ (บาท)	๒๕๖๙ (บาท)	๒๕๗๐ (บาท)			
๘	งานมหกรรมการจัดการศึกษา โรงเรียนสังกัด องค์การบริหาร ส่วนจังหวัด นครราชสีมา	๑.เพื่อจัดกิจกรรมและ แข่งขันทักษะทางวิชาการ นิทรรศการของครู นักเรียน และบุคลากรทางการ ศึกษาโรงเรียนสังกัด องค์การบริหารส่วนจังหวัด นครราชสีมาซึ่งครอบคลุม ทุกกลุ่มสาระการเรียนรู้ และกิจกรรมพัฒนาผู้เรียน และจัดกิจกรรมการแสดง บนเวทีของนักเรียน โรงเรียนสังกัดองค์การ บริหารส่วนจังหวัด นครราชสีมา ๒.เพื่อคัดเลือกตัวแทนครู นักเรียน บุคลากรทางการ ศึกษา เข้าร่วมแข่งขัน ทักษะทางวิชาการงาน มหกรรมการจัดการศึกษา ท้องถิ่น ระดับภาค ตะวันออกเฉียงเหนือ	ผู้บริหาร ผู้บริหารสถานศึกษา ครู นักเรียน บุคลากร ทางการศึกษา และเจ้าหน้าที่ที่เกี่ยวข้อง โรงเรียนสังกัด องค์การบริหารส่วนจังหวัดนครราชสีมา จำนวน ๕๘ โรงเรียน จำนวนไม่น้อยกว่า ๕,๐๐๐ คน	๘๐๐,๐๐๐	๘๐๐,๐๐๐	๘๐๐,๐๐๐	๘๐๐,๐๐๐	๘๐๐,๐๐๐	๑.เชิงปริมาณ ๑.๑ ผู้บริหาร ผู้บริหาร สถานศึกษา ครู นักเรียน และบุคลากรทางการ ศึกษา โรงเรียนในสังกัดได้ เข้าร่วมแข่งขันทักษะทาง วิชาการ การจัด นิทรรศการและแสดง ศักยภาพอย่างเต็ม ๑.๒ ผู้เข้าร่วมกิจกรรม ตามโครงการฯ มีความพึง พอใจในการดำเนินการไม่ น้อยกว่าร้อยละ ๘๐ ของ กลุ่มเป้าหมาย ๒.เชิงคุณภาพ ๒.๑ โรงเรียนสังกัด องค์การบริหารส่วน จังหวัดนครราชสีมา ได้จัด กิจกรรมและแข่งขัน ทักษะทางวิชาการ นิทรรศการของครู นักเรียน และบุคลากร ทางการศึกษา ซึ่ง ครอบคลุมทุกกลุ่มสาระ การเรียนรู้และกิจกรรม พัฒนาผู้เรียนและจัด กิจกรรมการแสดงบนเวที ของนักเรียน	๑.ผู้บริหาร ผู้บริหาร สถานศึกษา ครู นักเรียน และบุคลากรทางการ ศึกษา โรงเรียนในสังกัดได้ เข้าร่วมแข่งขันทักษะทาง วิชาการ การจัด นิทรรศการและแสดง ศักยภาพอย่างเต็ม ความสามารถในการสร้าง ชื่อเสียงให้โรงเรียนและ ตนเองเป็นตัวแทนเข้า ร่วมงานมหกรรมการจัด การศึกษาท้องถิ่น ระดับ ภาคตะวันออกเฉียงเหนือ ๒.ผู้บริหาร ผู้บริหาร สถานศึกษา ครู นักเรียน และบุคลากรทางการ ศึกษา นำความรู้ ประสบการณ์ไป ประยุกต์ใช้ได้อย่างมี ประสิทธิภาพแลกเปลี่ยน เรียนรู้ประสบการณ์ โรงเรียนสังกัดองค์การ บริหารส่วนจังหวัด นครราชสีมา	สำนัก การศึกษาฯ



## ๒.ยุทธศาสตร์ด้านการพัฒนาคุณภาพชีวิต

## ๒.๑ แผนงานการศึกษา

ที่	โครงการ	วัตถุประสงค์	เป้าหมาย (ผลผลิตของโครงการ)	งบประมาณ					ตัวชี้วัด (KPI)	ผลที่คาดว่าจะได้รับ	หน่วยงาน รับผิดชอบหลัก
				๒๕๖๖ (บาท)	๒๕๖๗ (บาท)	๒๕๖๘ (บาท)	๒๕๖๙ (บาท)	๒๕๗๐ (บาท)			
		๓.เพื่อส่งเสริมความเป็นเลิศด้านวิชาการ ศิลปะ ดนตรี กีฬาและนันทนาการของครู นักเรียน และบุคลากรทางการศึกษา โดยการแลกเปลี่ยนเรียนรู้ ประสบการณ์ โรงเรียนสังกัดองค์การบริหารส่วนจังหวัดนครราชสีมา ๔.เพื่อประชาสัมพันธ์ เผยแพร่ศักยภาพ และความเป็นเลิศด้านการจัดการศึกษาของโรงเรียนสังกัดองค์การบริหารส่วนจังหวัดนครราชสีมา ต่อสาธารณะและประชาชนทั่วไป						๒.๒ ครู นักเรียน และบุคลากรทางการศึกษา ได้รับการส่งเสริมความเป็นเลิศด้านวิชาการ ศิลปะ ดนตรี กีฬาและนันทนาการ โดยการแลกเปลี่ยนเรียนรู้ ประสบการณ์ ๒.๓ ผู้บริหาร ผู้บริหารสถานศึกษา ครู นักเรียน และบุคลากรทางการศึกษา โรงเรียนในสังกัด ได้แสดงศักยภาพอย่างเต็มความสามารถในการสร้างชื่อเสียงให้โรงเรียนและตนเอง ตลอดจนเป็นตัวแทนเข้าร่วมงานมหกรรมการจัดการศึกษาท้องถิ่น ระดับภาคตะวันออกเฉียงเหนือ	๓.ประชาชนทั่วไปและสาธารณชนได้รับทราบถึงศักยภาพ ความเป็นเลิศด้านการจัดการศึกษาของโรงเรียนในสังกัด		

## ๒.ยุทธศาสตร์ด้านการพัฒนาคุณภาพชีวิต

## ๒.๑ แผนงานการศึกษา

ที่	โครงการ	วัตถุประสงค์	เป้าหมาย (ผลผลิตของโครงการ)	งบประมาณ					ตัวชี้วัด (KPI)	ผลที่คาดว่าจะได้รับ	หน่วยงาน รับผิดชอบหลัก
				๒๕๖๖ (บาท)	๒๕๖๗ (บาท)	๒๕๖๘ (บาท)	๒๕๖๙ (บาท)	๒๕๗๐ (บาท)			
๙	งานมหกรรมการจัดการศึกษา ท้องถิ่น ระดับ ภาคตะวันออกเฉียงเหนือ	๑.เพื่อเข้าร่วมกิจกรรม จัด นิทรรศการและแข่งขัน ทักษะทางวิชาการในงาน มหกรรมการจัดการศึกษา ท้องถิ่น ระดับภาค ตะวันออกเฉียงเหนือ ของ ผู้บริหาร ครู นักเรียน และ บุคลากรทางการศึกษา โรงเรียนในสังกัดองค์การ บริหารส่วนจังหวัด นครราชสีมา และเป็น ตัวแทนเข้าร่วมแข่งขัน ทักษะทางวิชาการ "งาน มหกรรมการจัดการศึกษา ท้องถิ่น" ๒.เพื่อพัฒนาศักยภาพ ผู้เรียนพัฒนางานด้าน วิชาการ โดยการแลกเปลี่ยน เรียนรู้พัฒนา ประสบการณ์ ๓.เพื่อประชาสัมพันธ์การ จัดการศึกษาของโรงเรียน สังกัดองค์การบริหารส่วน จังหวัดนครราชสีมา	ผู้บริหาร ผู้บริหารสถานศึกษา ครู นักเรียน บุคลากรทาง การศึกษาและเจ้าหน้าที่ที่เกี่ยวข้อง ๕๘ โรงเรียน ที่ คัดเลือกเป็นตัวแทนเข้าร่วมกิจกรรม และแข่งขันทักษะ ทางวิชาการตามกรมส่งเสริมการปกครองท้องถิ่นกำหนด	๗๐๐,๐๐๐	๗๐๐,๐๐๐	๗๐๐,๐๐๐	๗๐๐,๐๐๐	๗๐๐,๐๐๐	๑.เชิงปริมาณ ๑.๑ ผู้บริหาร ผู้บริหาร สถานศึกษา ครู นักเรียน บุคลากรทางการศึกษา โรงเรียนในสังกัดเข้าร่วม กิจกรรมตามโครงการ ไม่น้อย กว่าร้อยละ ๘๐ ของ กลุ่มเป้าหมาย ๑.๒ ผู้เข้าร่วมกิจกรรมตาม โครงการฯ มีความพึงพอใจใน การดำเนินการ ไม่น้อยกว่า ร้อยละ ๘๐ ของกลุ่มเป้าหมาย ๒.เชิงคุณภาพ ๒.๑ องค์การบริหารส่วน จังหวัดนครราชสีมา ได้ ตัวแทนการแข่งขันทักษะทาง วิชาการเข้าร่วมแข่งขันทักษะ ทางวิชาการ "งานมหกรรม การจัดการศึกษาท้องถิ่น" ๒.๒ ผู้เรียนได้พัฒนาศักยภาพ และเป็นการพัฒนางานด้าน วิชาการโรงเรียนในสังกัด องค์การบริหารส่วนจังหวัด นครราชสีมา ๒.๓ ผู้บริหารสถานศึกษา ครู นักเรียน และบุคลากรทางการ ศึกษา ได้นำความรู้และ ประสบการณ์ไปประยุกต์ใช้ใน ชีวิตประจำวันได้อย่างมี ประสิทธิภาพ	๑.ผู้บริหาร ผู้บริหาร สถานศึกษา ครู นักเรียน บุคลากรทางการศึกษา โรงเรียนสังกัดองค์การ บริหารส่วนจังหวัด นครราชสีมา ได้เข้าร่วม กิจกรรม การจัด นิทรรศการและแข่งขัน ทักษะวิชาการ แสดง ศักยภาพอย่างเต็ม ความสามารถในการสร้าง ชื่อเสียงให้แก่ตนเอง โรงเรียนและจังหวัด นครราชสีมา ๒.ผู้บริหาร ผู้บริหาร สถานศึกษา ครู นักเรียน บุคลากรทางการศึกษา นำ ความรู้และประสบการณ์ ไปประยุกต์ใช้ใน ชีวิตประจำวันได้อย่างมี ประสิทธิภาพ ๓.ประชาชนทั่วไปและ สาธารณชนได้ทราบถึง ศักยภาพและความเป็นเลิศ ด้านวิชาการ การจัดการ ศึกษาของโรงเรียนสังกัด องค์การบริหารส่วนจังหวัด นครราชสีมา	สำนัก การศึกษาฯ

## ๒.ยุทธศาสตร์ด้านการพัฒนาคุณภาพชีวิต

## ๒.๑ แผนงานการศึกษา

ที่	โครงการ	วัตถุประสงค์	เป้าหมาย (ผลผลิตของโครงการ)	งบประมาณ					ตัวชี้วัด (KPI)	ผลที่คาดว่าจะได้รับ	หน่วยงาน รับผิดชอบหลัก
				๒๕๖๖ (บาท)	๒๕๖๗ (บาท)	๒๕๖๘ (บาท)	๒๕๖๙ (บาท)	๒๕๗๐ (บาท)			
๑๐	งานมหกรรมการจัดการศึกษา ท้องถิ่น	๑.เพื่อเข้าร่วมกิจกรรม จัด นิทรรศการและแข่งขัน ทักษะทางวิชาการงาน มหกรรมการจัดการศึกษา ท้องถิ่น ของผู้บริหาร ครู นักเรียน และบุคลากร ทางการศึกษาโรงเรียนใน สังกัด ๒.เพื่อพัฒนาศักยภาพ ผู้เรียน พัฒนาด้านวิชาการ โดยการแลกเปลี่ยนเรียนรู้ ประสบการณ์ ๓.เพื่อประชาสัมพันธ์ เผยแพร่ศักยภาพและขีด ความสามารถในการจัด การศึกษาของโรงเรียนใน สังกัด	ผู้บริหาร ผู้บริหารสถานศึกษา ครู นักเรียน บุคลากรทาง การศึกษา และเจ้าหน้าที่ที่เกี่ยวข้อง โรงเรียน ๕๘ โรงเรียน ที่เป็นตัวแทนเข้าร่วมกิจกรรม และแข่งขัน ทักษะทางวิชาการตามกรมส่งเสริมการปกครองท้องถิ่น กำหนด	๙๐๐,๐๐๐	๙๐๐,๐๐๐	๙๐๐,๐๐๐	๙๐๐,๐๐๐	๙๐๐,๐๐๐	๑.เชิงปริมาณ ๑.๑ ผู้บริหาร ครู และ นักเรียนโรงเรียนในสังกัด เข้าร่วมกิจกรรมและแข่งขัน ทักษะทางวิชาการ ไม่น้อย กว่าร้อยละ ๘๐ ของกลุ่มเป้าหมาย ๑.๒ ผู้บริหาร ครู และ นักเรียน ในสังกัดที่เข้าร่วมโครงการ มีความพึงพอใจในการ ดำเนินงาน ไม่น้อยกว่าร้อย ละ ๘๐ ของกลุ่มเป้าหมาย ๒.เชิงคุณภาพ ๒.๑ องค์การบริหารส่วน จังหวัดนครราชสีมา มี ตัวแทนการแข่งขันทักษะ ทางวิชาการเข้าร่วมแข่งขัน ทักษะทางวิชาการ "งาน มหกรรมการจัดการศึกษา ท้องถิ่น"	๑.ผู้บริหาร ผู้บริหาร สถานศึกษา ครู นักเรียน และบุคลากรทางการศึกษา ได้เข้าร่วมกิจกรรม การจัด นิทรรศการและการแข่งขัน ทักษะทางวิชาการ แสดง ศักยภาพอย่างเต็ม ความสามารถในการสร้าง ชื่อเสียงให้แก่ตนเอง โรงเรียน และจังหวัด นครราชสีมา ๒.ผู้บริหาร ผู้บริหาร สถานศึกษา ครู นักเรียน และบุคลากรทางการศึกษา โรงเรียนสังกัดองค์การ บริหารส่วนจังหวัด นครราชสีมา ที่เข้าร่วม กิจกรรมและแข่งขันทักษะ วิชาการ นำความรู้และ ประสบการณ์ไปประยุกต์ใช้ ในชีวิตประจำวันได้อย่างมี ประสิทธิภาพ	สำนัก การศึกษาฯ

## ๒.ยุทธศาสตร์ด้านการพัฒนาคุณภาพชีวิต

## ๒.๑ แผนงานการศึกษา

ที่	โครงการ	วัตถุประสงค์	เป้าหมาย (ผลผลิตของโครงการ)	งบประมาณ					ตัวชี้วัด (KPI)	ผลที่คาดว่าจะได้รับ	หน่วยงาน รับผิดชอบหลัก
				๒๕๖๖ (บาท)	๒๕๖๗ (บาท)	๒๕๖๘ (บาท)	๒๕๖๙ (บาท)	๒๕๗๐ (บาท)			
									๒.๒ ผู้เรียนได้พัฒนา ศักยภาพ และเป็นการ พัฒนางานด้านวิชาการ โรงเรียนในสังกัด องค์การบริหารส่วน จังหวัดนครราชสีมา โดยการแลกเปลี่ยน เรียนรู้ประสบการณ์ ๒.๓ โรงเรียนในสังกัด องค์การบริหารส่วน จังหวัดนครราชสีมา ได้ เผยแพร่ศักยภาพและ ขีดความสามารถในการ จัดการศึกษา	๓.ประชาชนทั่วไป และสาธารณสุขได้รับ ทราบถึงศักยภาพและ ความเป็นเลิศด้าน วิชาการ การจัดการ ศึกษาของโรงเรียน สังกัดองค์การบริหาร ส่วนจังหวัดนครราชสีมา	

## ๒.ยุทธศาสตร์ด้านการพัฒนาคุณภาพชีวิต

## ๒.๑ แผนงานการศึกษา

ที่	โครงการ	วัตถุประสงค์	เป้าหมาย (ผลผลิตของโครงการ)	งบประมาณ					ตัวชี้วัด (KPI)	ผลที่คาดว่าจะได้รับ	หน่วยงาน รับผิดชอบหลัก
				๒๕๖๖ (บาท)	๒๕๖๗ (บาท)	๒๕๖๘ (บาท)	๒๕๖๙ (บาท)	๒๕๗๐ (บาท)			
๑๑	บริหารจัดการ และจัดกิจกรรม ศูนย์ดาราศาสตร์ เฉลิมพระเกียรติ ๗ รอบ พระ ชนมพรรษา	๑.เพื่อบริหารจัดการ และ จัดกิจกรรมต่างๆ ในศูนย์ ดาราศาสตร์เฉลิมพระ เกียรติ ๗ รอบ พระ ชนมพรรษา ๒.เพื่อจัดกิจกรรมส่งเสริม การศึกษาและเรียนรู้ด้าน ดาราศาสตร์และ วิทยาศาสตร์ให้กับเด็ก นักเรียน เยาวชน นักศึกษาและประชาชน ทั่วไป ๓.เพื่อเสริมสร้างขวัญและ กำลังใจเพิ่มพูนวิสัยทัศน์ เสริมสร้างทัศนคติที่ดีต่อ การทำงาน สร้างองค์ ความรู้ทางวิชาการและ การบริหารให้แก่บุคลากร ของศูนย์ดาราศาสตร์เฉลิม พระเกียรติ ๗ รอบ พระ ชนมพรรษา	๑.นักเรียนสังกัดองค์การบริหารส่วนจังหวัดนครราชสีมา นักเรียนในสังกัดอื่น ๆ ในจังหวัดนครราชสีมา นักศึกษา เยาวชน ประชาชนในจังหวัดนครราชสีมา และจังหวัด ใกล้เคียง ๒.บุคลากร เจ้าหน้าที่ที่ปฏิบัติงานภายในศูนย์ดาราศาสตร์ เฉลิมพระเกียรติ ๗ รอบ พระชนมพรรษา	๑๕๐,๐๐๐	๑๕๐,๐๐๐	๑๕๐,๐๐๐	๑๕๐,๐๐๐	๑๕๐,๐๐๐	นักเรียนโรงเรียนใน สังกัดและนอกสังกัด บุคลากร เยาวชน ประชาชนทั่วไปไม่น้อย กว่าร้อยละ ๘๐ ได้รับ องค์ความรู้และ ประโยชน์จากการได้ เข้าร่วมกิจกรรม	๑.ศูนย์ดาราศาสตร์ฯ มีการจัดการและจัด กิจกรรมต่างๆที่ เหมาะสม ๒.มีการจัดกิจกรรม ส่งเสริมการศึกษาและ เรียนรู้ด้านดาราศาสตร์ และวิทยาศาสตร์ให้กับ เด็กนักเรียน เยาวชน นักศึกษาและ ประชาชนทั่วไป ๓.บุคลากรของศูนย์ ดาราศาสตร์ฯมีองค์ ความรู้ทางวิชาการ และมีขวัญกำลังใจใน การปฏิบัติงาน	สำนัก การศึกษา

## ๒.ยุทธศาสตร์ด้านการพัฒนาคุณภาพชีวิต

## ๒.๑ แผนงานการศึกษา

ที่	โครงการ	วัตถุประสงค์	เป้าหมาย (ผลผลิตของโครงการ)	งบประมาณ					ตัวชี้วัด (KPI)	ผลที่คาดว่าจะได้รับ	หน่วยงาน รับผิดชอบหลัก
				๒๕๖๖ (บาท)	๒๕๖๗ (บาท)	๒๕๖๘ (บาท)	๒๕๖๙ (บาท)	๒๕๗๐ (บาท)			
๑๒	พัฒนาห้องสมุด เพื่อสร้างนิสัยรัก การอ่าน	๑.เพื่อส่งเสริมให้นักเรียน สามารถใช้ห้องสมุดได้ อย่างมีประสิทธิภาพ ๒.เพื่อเป็นแหล่งเรียนรู้ สำหรับนักเรียนครู บุคลากรทางการศึกษา ๓.เพื่อส่งเสริมให้นักเรียนมี นิสัยรักการอ่าน ใช้เวลาว่าง ให้เกิดประโยชน์ ๔.เพื่อให้ครู นักเรียน มี แหล่งการเรียนรู้เพื่อศึกษา ค้นคว้าหาความรู้	นักเรียนโรงเรียนในสังกัดองค์การบริหารส่วนจังหวัด นครราชสีมา จำนวน ๕๘ โรงเรียน	๒๐๐,๐๐๐	๒๐๐,๐๐๐	๒๐๐,๐๐๐	๒๐๐,๐๐๐	๒๐๐,๐๐๐	นักเรียน ครู บุคลากร ทางการศึกษา ไม่น้อย กว่าร้อยละ ๗๕ ได้รับ ความรู้ และประโยชน์ จากการได้เข้าร่วม กิจกรรม	๑.นักเรียนสามารถใช้ ห้องสมุดได้อย่างมี ประสิทธิภาพ ๒.นักเรียน ครู บุคลากรทางการศึกษา มีแหล่งเรียนรู้ ๓.นักเรียนมีนิสัยรัก การอ่าน และใช้เวลา ว่างให้เกิดประโยชน์ ๔.ครู นักเรียน มีแหล่ง การเรียนรู้เพื่อศึกษา ค้นคว้าหาความรู้	สำนัก การศึกษาฯ

## ๒.ยุทธศาสตร์ด้านการพัฒนาคุณภาพชีวิต

## ๒.๑ แผนงานการศึกษา

ที่	โครงการ	วัตถุประสงค์	เป้าหมาย (ผลผลิตของโครงการ)	งบประมาณ					ตัวชี้วัด (KPI)	ผลที่คาดว่าจะได้รับ	หน่วยงาน รับผิดชอบหลัก
				๒๕๖๖ (บาท)	๒๕๖๗ (บาท)	๒๕๖๘ (บาท)	๒๕๖๙ (บาท)	๒๕๗๐ (บาท)			
๑๓	ประสาน แผนพัฒนา การศึกษาของ องค์กรปกครอง ส่วนท้องถิ่นใน เขตจังหวัด นครราชสีมา	๑.เพื่อให้องค์กรปกครอง ส่วนท้องถิ่นในเขตจังหวัด นครราชสีมาส่วนร่วมกันประสาน และบูรณาการจัดทำ แผนพัฒนาการศึกษา (พ.ศ. ๒๕๖๖ – ๒๕๗๐) ของ องค์กรปกครองส่วนท้องถิ่น ในเขตจังหวัดนครราชสีมา ๒.เพื่อรับทราบประเด็น ปัญหาความต้องการด้าน การศึกษาขององค์กร ปกครองส่วนท้องถิ่นในเขต จังหวัดนครราชสีมา ๓.เพื่อเสริมสร้างความรู้ ความเข้าใจ ในกระบวนการ ประสานการจัดทำ แผนพัฒนาการศึกษาของ องค์กรปกครองส่วนท้องถิ่น ในเขตจังหวัด ๔.เพื่อส่งเสริมกระบวนการมี ส่วนร่วมขององค์กรปกครอง ส่วนท้องถิ่นในเขตจังหวัด นครราชสีมา	จัดประชุมสัมมนา คณะกรรมการประสานแผนพัฒนา การศึกษาขององค์กรปกครองส่วนท้องถิ่นในเขตจังหวัด นครราชสีมาและเจ้าหน้าที่ที่เกี่ยวข้อง จำนวน ๓๖๐ คน เพื่อร่วมกันทำการวิเคราะห์ข้อมูลเชิงคุณภาพเพื่อให้ได้มา ซึ่งวิสัยทัศน์ พันธกิจ ยุทธศาสตร์ และกลยุทธ์ ของ แผนพัฒนาการศึกษา (พ.ศ. ๒๕๖๖ – ๒๕๗๐) ของ องค์กรปกครองส่วนท้องถิ่นในเขตจังหวัดนครราชสีมา และร่วมกันทำการวิเคราะห์จุดแข็ง จุดอ่อน โอกาส และ อุปสรรค (SWOT Analysis) เพื่อศึกษาความเป็นไปได้ที่ จะบรรลุตามประเด็นการพัฒนาแต่ละประเด็นที่จะนำมา กำหนดเป็น วิสัยทัศน์ของแผนพัฒนาการศึกษา (พ.ศ. ๒๕๖๖ – ๒๕๗๐) ขององค์กรปกครองส่วนท้องถิ่นในเขต จังหวัดนครราชสีมา	๕๐๐,๐๐๐	๕๐๐,๐๐๐	๕๐๐,๐๐๐	๕๐๐,๐๐๐	๕๐๐,๐๐๐	มีแผนพัฒนาการศึกษา ขององค์กรปกครอง ส่วนท้องถิ่นในเขตจังหวัด นครราชสีมา จำนวน ๑ เล่ม	การจัดทำแผนพัฒนา การศึกษาขององค์กร ปกครองส่วนท้องถิ่นใน เขตจังหวัดนครราชสีมา เป็นไปตาม กระบวนการมีส่วนร่วม เกิดการประสาน แผนพัฒนาการศึกษา ระหว่างองค์กร ปกครองส่วนท้องถิ่น ส่วนราชการ ภาควิ ต่าง ๆ และโรงเรียนใน สังกัด	สำนัก การศึกษาฯ

## ๒.ยุทธศาสตร์ด้านการพัฒนาคุณภาพชีวิต

## ๒.๑ แผนงานการศึกษา

ที่	โครงการ	วัตถุประสงค์	เป้าหมาย (ผลผลิตของโครงการ)	งบประมาณ					ตัวชี้วัด (KPI)	ผลที่คาดว่าจะได้รับ	หน่วยงาน รับผิดชอบหลัก
				๒๕๖๖ (บาท)	๒๕๖๗ (บาท)	๒๕๖๘ (บาท)	๒๕๖๙ (บาท)	๒๕๗๐ (บาท)			
๑๔	ลงนามความร่วมมือ (MOU) กับหน่วยงานภายนอกขององค์การบริหารส่วนจังหวัดนครราชสีมา	๑.เพื่อสร้างความเข้มแข็งและพัฒนาระบบเครือข่ายความร่วมมือในการจัดการศึกษาขององค์การบริหารส่วนจังหวัดนครราชสีมากับหน่วยงานภายนอกทั้งภาครัฐและเอกชน ๒.เพื่อพัฒนาหลักสูตรการเรียนการสอนให้เป็นหลักสูตรฐานสมรรถนะสอดคล้องกับความต้องการของผู้เรียนและตลาดแรงงาน๓. เพื่อให้เกิดการใช้ทรัพยากรทางการศึกษาร่วมกัน ส่งเสริมการเรียนการสอนด้านอาชีพ หรือด้านอื่น ๆ ที่สามารถนำมาบูรณาการให้เกิดประโยชน์ต่อผู้เรียน	เยาวชน หรือ ประชาชนทั่วไปในเขตพื้นที่องค์การบริหารส่วนจังหวัดนครราชสีมา	๕๗,๐๐๐	๕๗,๐๐๐	๕๗,๐๐๐	๕๗,๐๐๐	๕๗,๐๐๐	ผู้เข้าร่วมตามโครงการมีความพึงพอใจไม่น้อยกว่าร้อยละ ๗๕	๑.การจัดการศึกษาขององค์การบริหารส่วนจังหวัดนครราชสีมากับหน่วยงานภายนอกทั้งภาครัฐ และเอกชน มีความเข้มแข็งและพัฒนาระบบเครือข่ายความร่วมมือเป็นไปในทิศทางเดียวกัน ๒.สามารถพัฒนาหลักสูตรการเรียนการสอนให้เป็นหลักสูตรสมรรถนะสอดคล้องกับความต้องการของผู้เรียนและตลาดแรงงาน ๓.สามารถใช้ทรัพยากรทางการศึกษาร่วมกัน ส่งเสริมการเรียนการสอนด้านอาชีพ หรือด้านอื่น ๆ ที่นำมาบูรณาการให้เกิดประโยชน์ต่อผู้เรียน	สำนักการศึกษา



## ๒.ยุทธศาสตร์ด้านการพัฒนาคุณภาพชีวิต

## ๒.๑ แผนงานการศึกษา

ที่	โครงการ	วัตถุประสงค์	เป้าหมาย (ผลผลิตของโครงการ)	งบประมาณ					ตัวชี้วัด (KPI)	ผลที่คาดว่าจะได้รับ	หน่วยงาน รับผิดชอบหลัก
				๒๕๖๖ (บาท)	๒๕๖๗ (บาท)	๒๕๖๘ (บาท)	๒๕๖๙ (บาท)	๒๕๗๐ (บาท)			
๑๕	ธรรมศึกษา	๑.เพื่อส่งเสริมและพัฒนาบุคลากรให้มีความรู้ความเข้าใจหลักธรรมะ เพื่อนำไปสู่การปฏิบัติที่ถูกต้อง ๒.เพื่อพัฒนาบุคลากรในด้านคุณธรรม จริยธรรม และค่านิยมที่พึงประสงค์ ๓.เพื่อให้บุคลากรเข้าใจหลักธรรมคำสอน และแนวปฏิบัติที่ถูกต้องและสามารถนำไปใช้ในการปฏิบัติงานและถ่ายทอดให้กับผู้เรียนได้อย่างถูกต้อง	รุ่นที่ ๑ - ผู้บริหารองค์การบริหารส่วนจังหวัดนครราชสีมา / ข้าราชการและเจ้าหน้าที่ที่เกี่ยวข้อง - ผู้บริหารสถานศึกษาโรงเรียนสังกัดองค์การบริหารส่วนจังหวัดนครราชสีมา กลุ่มโรงเรียนที่ ๑-๓ - ครูผู้สอน กลุ่มโรงเรียนที่ ๑-๓ รวมทั้งสิ้น ๑๙๐ คน รุ่นที่ ๒ - ผู้บริหารองค์การบริหารส่วนจังหวัดนครราชสีมา / ข้าราชการและเจ้าหน้าที่ที่เกี่ยวข้อง - ผู้บริหารสถานศึกษาโรงเรียนสังกัดองค์การบริหารส่วนจังหวัดนครราชสีมา กลุ่มโรงเรียนที่ ๔-๖ - ครูผู้สอน กลุ่มโรงเรียนที่ ๔-๖ รวมทั้งสิ้น ๑๗๐ คน	๓๐๐,๐๐๐	๓๐๐,๐๐๐	๓๐๐,๐๐๐	๓๐๐,๐๐๐	๓๐๐,๐๐๐	๑.ครูผู้สอน ผู้บริหาร และบุคลากรองค์การบริหารส่วนจังหวัดนครราชสีมา ร้อยละ ๑๐๐ มีความรู้ความเข้าใจ ในหลักธรรมที่ถูกต้อง ๒.ครูผู้สอน ผู้บริหาร และบุคลากรองค์การบริหารส่วนจังหวัดนครราชสีมา ร้อยละ ๙๐ นำความรู้และประสบการณ์ไปปรับใช้ในการบริหารจัดการองค์กร และจัดการเรียนการสอน การปฏิบัติงานอย่างมีประสิทธิภาพ	ครูผู้สอน ผู้บริหาร และบุคลากรที่เกี่ยวข้องขององค์การบริหารส่วนจังหวัดนครราชสีมา นำความรู้และประสบการณ์มาปรับใช้ใน ชีวิตประจำวันและการทำงานอย่างมีประสิทธิภาพและเกิดประสิทธิผลต่อองค์กร	สำนัก การศึกษา

## ๒.ยุทธศาสตร์ด้านการพัฒนาคุณภาพชีวิต

## ๒.๑ แผนงานการศึกษา

ที่	โครงการ	วัตถุประสงค์	เป้าหมาย (ผลผลิตของโครงการ)	งบประมาณ					ตัวชี้วัด (KPI)	ผลที่คาดว่าจะได้รับ	หน่วยงาน รับผิดชอบหลัก
				๒๕๖๖ (บาท)	๒๕๖๗ (บาท)	๒๕๖๘ (บาท)	๒๕๖๙ (บาท)	๒๕๗๐ (บาท)			
๑๖	ประกวดภาพยนตร์สั้น การรณรงค์ส่งเสริมด้านคุณธรรม จริยธรรม และธรรมาภิบาลในโรงเรียนสังกัดองค์การบริหารส่วนจังหวัด นครราชสีมา	๑.เพื่อส่งเสริมด้านคุณธรรม จริยธรรม และธรรมาภิบาลให้นักเรียนของโรงเรียนสังกัดองค์การบริหารส่วนจังหวัด นครราชสีมา ๒.เพื่อปลูกจิตสำนึกและสร้างค่านิยมต่อต้านการทุจริตให้นักเรียน ของโรงเรียนสังกัดองค์การบริหารส่วนจังหวัด นครราชสีมา ๓.เพื่อประชาสัมพันธ์เผยแพร่ผลงานด้านคุณธรรม จริยธรรม และธรรมาภิบาลของโรงเรียนสังกัดองค์การบริหารส่วนจังหวัดนครราชสีมาต่อสาธารณชนและประชาชนทั่วไป	๑.ครูและนักเรียนของโรงเรียนสังกัดองค์การบริหารส่วนจังหวัดนครราชสีมา จำนวน ๕๘ โรงเรียนๆ ละ ๒ ทีม โดยแบ่งเป็นชั้นมัธยมศึกษาตอนต้น ๑ ทีม และชั้นมัธยมศึกษาตอนปลาย ๑ ทีม มีสมาชิกทีมละ ๗ คน (ครู ๒ คน และนักเรียน ๕ คน) จำนวน ๘๑๒ คน ๒.คณะกรรมการดำเนินงานโครงการฯและเจ้าหน้าที่สำนักการศึกษา ศาสนาและวัฒนธรรม จำนวน ๓๕ คน	๓๐๐,๐๐๐	๓๐๐,๐๐๐	๓๐๐,๐๐๐	๓๐๐,๐๐๐	๓๐๐,๐๐๐	เชิงปริมาณ ๑.ครูและนักเรียนของโรงเรียนในสังกัดเข้าร่วมกิจกรรมตามโครงการไม่น้อยกว่าร้อยละ ๘๐ ของกลุ่มเป้าหมาย ๒.ผู้เข้าร่วมกิจกรรมตามโครงการฯ มีความพึงพอใจในการดำเนินการไม่น้อยกว่าร้อยละ ๘๐ ของกลุ่มเป้าหมาย เชิงคุณภาพ ครูและนักเรียนของโรงเรียนสังกัดองค์การบริหารส่วนจังหวัด นครราชสีมา มีจิตสำนึกและสร้างค่านิยมที่ดีต่อต้านการทุจริต และประชาสัมพันธ์เผยแพร่ผลงานด้านคุณธรรม จริยธรรม และธรรมาภิบาลของโรงเรียนสังกัดองค์การบริหารส่วนจังหวัดนครราชสีมา ต่อสาธารณชนและประชาชนทั่วไป	๑.ครูและนักเรียนของโรงเรียนสังกัดองค์การบริหารส่วนจังหวัด นครราชสีมา มีคุณธรรม จริยธรรม และธรรมาภิบาล ๒.ครูและนักเรียนของโรงเรียนสังกัดองค์การบริหารส่วนจังหวัด นครราชสีมา มีจิตสำนึกและสร้างค่านิยมต่อต้านการทุจริต ๓.ประชาชนทั่วไปและสาธารณชนได้รับทราบถึงผลงานด้านคุณธรรม จริยธรรม และธรรมาภิบาลของโรงเรียนสังกัดองค์การบริหารส่วนจังหวัดนครราชสีมา	สำนักการศึกษา

## ๒.ยุทธศาสตร์ด้านการพัฒนาคุณภาพชีวิต

## ๒.๑ แผนงานการศึกษา

ที่	โครงการ	วัตถุประสงค์	เป้าหมาย (ผลผลิตของโครงการ)	งบประมาณ					ตัวชี้วัด (KPI)	ผลที่คาดว่าจะได้รับ	หน่วยงาน รับผิดชอบหลัก
				๒๕๖๖ (บาท)	๒๕๖๗ (บาท)	๒๕๖๘ (บาท)	๒๕๖๙ (บาท)	๒๕๗๐ (บาท)			
๑๗	ปลูกฝังคุณธรรม จริยธรรมให้กับ ผู้เรียน	๑.เพื่อปลูกฝังคุณธรรม จริยธรรมที่ดีงามให้กับ นักเรียนในสังกัดองค์การ บริหารส่วนจังหวัด นครราชสีมา ๒.เพื่อส่งเสริมให้นักเรียน ในสังกัดองค์การบริหาร ส่วนจังหวัดนครราชสีมา มีคุณธรรม จริยธรรม และ ค่านิยมที่พึงประสงค์ ๓.เพื่อส่งเสริมให้นักเรียน ในสังกัดองค์การบริหาร ส่วนจังหวัดนครราชสีมา นำหลักธรรมไปใช้ในการ ดำเนินชีวิต	นักเรียนที่เป็นคณะกรรมการสภานักเรียน โรงเรียนใน สังกัดองค์การบริหารส่วนจังหวัดนครราชสีมา จำนวน ๕๘ โรงเรียนๆ ละ ๕ คน จำนวน ๒๙๐ คน และผู้บริหาร สถานศึกษา วิทยากร เจ้าหน้าที่ที่เกี่ยวข้อง จำนวน ๑๐๐ คน รวมจำนวน ๓๙๐ คน	๕๐๐,๐๐๐	๕๐๐,๐๐๐	๕๐๐,๐๐๐	๕๐๐,๐๐๐	๕๐๐,๐๐๐	๑.เชิงปริมาณ นักเรียนที่เป็น คณะกรรมการสภา นักเรียนโรงเรียนในสังกัด องค์การบริหารส่วน จังหวัดนครราชสีมา และ ผู้บริหารสถานศึกษา วิทยากร เจ้าหน้าที่ที่ เกี่ยวข้อง เข้าร่วม กิจกรรมตามโครงการไม่ น้อยกว่าร้อยละ ๘๐ ของ กลุ่มเป้าหมาย ๒.เชิงคุณภาพ ๒.๑ นักเรียนโรงเรียนใน สังกัดองค์การบริหารส่วน จังหวัดนครราชสีมา มี คุณธรรม จริยธรรม และ ค่านิยมที่พึงประสงค์ที่ดี งาม ๒.๒ นักเรียนโรงเรียนใน สังกัดองค์การบริหารส่วน จังหวัดนครราชสีมา สามารถนำหลักธรรมที่ เกี่ยวข้องไปใช้ในการ ดำเนินชีวิตได้	๑.นักเรียนโรงเรียนใน สังกัดองค์การบริหาร ส่วนจังหวัด นครราชสีมา มี คุณธรรม จริยธรรม และมีคุณลักษณะอัน พึงประสงค์ที่ดี ๒.นักเรียนโรงเรียนใน สังกัดองค์การบริหาร ส่วนจังหวัด นครราชสีมา สามารถ ปฏิบัติตนตาม หลักธรรม และนำ หลักธรรมที่เกี่ยวข้องไป ใช้ในการดำเนินชีวิตได้	สำนัก การศึกษา

## ๒.ยุทธศาสตร์ด้านการพัฒนาคุณภาพชีวิต

## ๒.๑ แผนงานการศึกษา

ที่	โครงการ	วัตถุประสงค์	เป้าหมาย (ผลผลิตของโครงการ)	งบประมาณ					ตัวชี้วัด (KPI)	ผลที่คาดว่าจะได้รับ	หน่วยงาน รับผิดชอบหลัก
				๒๕๖๖ (บาท)	๒๕๖๗ (บาท)	๒๕๖๘ (บาท)	๒๕๖๙ (บาท)	๒๕๗๐ (บาท)			
๑๘	ทุนการศึกษา สำหรับนักศึกษา และการให้ความ ช่วยเหลือ นักเรียนของ องค์การบริหาร ส่วนจังหวัด นครราชสีมา	๑.เพื่อให้ทุนการศึกษา สำหรับนักศึกษา และการ ให้ความช่วยเหลือนักเรียน ผู้ยากจนหรือผู้ด้อยโอกาส ๒.เพื่อส่งเสริม สนับสนุน ให้นักศึกษา นักเรียน ผู้ ยากจนหรือผู้ด้อยโอกาส ได้รับโอกาสทางการศึกษา สูงขึ้น ๓.เพื่อส่งเสริมคุณภาพชีวิต ด้านการศึกษาแก่นักศึกษา นักเรียน ผู้ยากจนหรือ ผู้ด้อยโอกาส ๔.เพื่อแบ่งเบาภาระ ค่าใช้จ่ายของผู้ปกครองที่มี ฐานะยากจน สร้างขวัญ และกำลังใจแก่นักศึกษา นักเรียน ผู้ยากจนหรือ ผู้ด้อยโอกาส	นักศึกษา นักเรียน ผู้ยากจนหรือผู้ด้อยโอกาสในเขตพื้นที่ ของจังหวัดนครราชสีมา ได้รับโอกาสทางการศึกษา	๕,๐๐๐,๐๐๐	๕,๐๐๐,๐๐๐	๕,๐๐๐,๐๐๐	๕,๐๐๐,๐๐๐	๕,๐๐๐,๐๐๐	๑.เชิงปริมาณ นักศึกษา นักเรียน ผู้ ยากจนหรือผู้ด้อยโอกาส ใน เขตพื้นที่ของจังหวัด นครราชสีมา ได้รับ ทุนการศึกษาสำหรับ นักศึกษา และการ ช่วยเหลือนักเรียน ให้ได้รับ โอกาสทางการศึกษา ร้อย ละ ๘๐ ของกลุ่มเป้าหมาย ๒.เชิงคุณภาพ ๒.๑ นักศึกษา นักเรียน ผู้ ยากจนหรือผู้ด้อยโอกาสใน จังหวัดนครราชสีมา ได้รับ ทุนการศึกษาสำหรับ นักศึกษา และการให้ความ ช่วยเหลือนักเรียน ได้รับ โอกาสทางการศึกษาที่สูงขึ้น ๒.๒ นักศึกษา นักเรียน ผู้ ยากจนหรือผู้ด้อยโอกาส ได้รับการส่งเสริมคุณภาพ ชีวิตด้านการศึกษา ๒.๓ สามารถแบ่งเบาภาระ ค่าใช้จ่ายของผู้ปกครองที่มี ฐานะยากจน สร้างขวัญ และกำลังใจแก่นักศึกษา นักเรียน ผู้ยากจนหรือ ผู้ด้อยโอกาส	๑.นักศึกษา นักเรียน ผู้ ยากจนหรือ ผู้ด้อยโอกาสในจังหวัด นครราชสีมา ได้รับ ทุนการศึกษาสำหรับ นักศึกษา และการให้ ความช่วยเหลือนักเรียน ได้รับโอกาสทาง การศึกษาที่สูงขึ้น ๒.นักศึกษา นักเรียน ผู้ ยากจนหรือ ผู้ด้อยโอกาสในจังหวัด นครราชสีมา ได้รับการ ส่งเสริมคุณภาพชีวิต ด้านการศึกษา ๓.ผู้ปกครองของ นักศึกษา นักเรียน ผู้ ยากจนหรือ ผู้ด้อยโอกาส ได้รับการ แบ่งเบาภาระค่าใช้จ่าย ทำให้มีขวัญและ กำลังใจ	สำนัก การศึกษาฯ

## ๒.ยุทธศาสตร์ด้านการพัฒนาคุณภาพชีวิต

## ๒.๑ แผนงานการศึกษา

ที่	โครงการ	วัตถุประสงค์	เป้าหมาย (ผลผลิตของโครงการ)	งบประมาณ					ตัวชี้วัด (KPI)	ผลที่คาดว่าจะได้รับ	หน่วยงาน รับผิดชอบหลัก
				๒๕๖๖ (บาท)	๒๕๖๗ (บาท)	๒๕๖๘ (บาท)	๒๕๖๙ (บาท)	๒๕๗๐ (บาท)			
๑๙	แกนนำ Korat Model สู่การเรียนรู้รวมอย่างมีความสุข	๑.เพื่อให้ครูโรงเรียนในสังกัดองค์การบริหารส่วนจังหวัดนครราชสีมา มีความรู้ ความเข้าใจในกระบวนการช่วยเหลือนักเรียนที่มีความต้องการจำเป็นพิเศษในโรงเรียนได้อย่างถูกต้องและเหมาะสมกับความต้องการจำเป็นพิเศษ ๒.เพื่อพัฒนาศักยภาพครูโรงเรียนในสังกัดองค์การบริหารส่วนจังหวัดนครราชสีมา ให้มีความรู้ความเข้าใจการจัดการศึกษาแบบเรียนรวมด้วยเทคนิคที่หลากหลายและการจัดสภาพแวดล้อมที่เอื้อต่อการเรียนรู้ ๓.เพื่อให้ครูโรงเรียนในสังกัดองค์การบริหารส่วนจังหวัดนครราชสีมา นำความรู้ความเข้าใจ ในกระบวนการเรียนการสอนลงสู่การปฏิบัติจริง	ผู้บริหารสถานศึกษา ครูที่ปฏิบัติหน้าที่ดูแลนักเรียนพิการเรียนร่วม โรงเรียนในสังกัดองค์การบริหารส่วนจังหวัดนครราชสีมา จำนวน ๕๘ โรงเรียนๆ ละ ๒ คน และเจ้าหน้าที่ที่เกี่ยวข้อง จำนวน ๑๓๖ คน	๓๐๐,๐๐๐	๓๐๐,๐๐๐	๓๐๐,๐๐๐	๓๐๐,๐๐๐	๓๐๐,๐๐๐	๑.ครูโรงเรียนในสังกัดองค์การบริหารส่วนจังหวัดนครราชสีมา เข้าร่วมโครงการฯ ไม่น้อยกว่าร้อยละ ๘๐ ของกลุ่มเป้าหมาย ๒.ผู้เข้าร่วมโครงการฯ มีความพึงพอใจในการดำเนินการไม่น้อยกว่าร้อยละ ๘๐ ของกลุ่มเป้าหมาย ๓.ครู โรงเรียนในสังกัดองค์การบริหารส่วนจังหวัดนครราชสีมา มีความรู้ ความเข้าใจ และพัฒนาทักษะในการปฏิบัติงานนำไปสู่การปฏิบัติงานได้อย่างมีประสิทธิภาพ ๔.โรงเรียนในสังกัดองค์การบริหารส่วนจังหวัดนครราชสีมา มีแกนนำ Korat Model ที่มีประสิทธิภาพ มีความพร้อมและเข้มแข็ง สามารถช่วยเหลือซึ่งกันและกันได้	๑.ครู โรงเรียนในสังกัดองค์การบริหารส่วนจังหวัดนครราชสีมา มีความรู้ความเข้าใจในกระบวนการช่วยเหลือนักเรียนที่มีความต้องการจำเป็นพิเศษในโรงเรียนได้อย่างถูกต้องและเหมาะสมกับความต้องการจำเป็นพิเศษ ๒.ครู โรงเรียนในสังกัดองค์การบริหารส่วนจังหวัดนครราชสีมา มีความรู้ความเข้าใจการจัดการศึกษาแบบเรียนรวมด้วยเทคนิคที่หลากหลายและการจัดสภาพแวดล้อมที่เอื้อต่อการเรียนรู้ ๓.ครู โรงเรียนในสังกัดองค์การบริหารส่วนจังหวัดนครราชสีมา นำความรู้ความเข้าใจ ในกระบวนการเรียนการสอนลงสู่การปฏิบัติจริงได้	สำนัก การศึกษาฯ

## ๒.ยุทธศาสตร์ด้านการพัฒนาคุณภาพชีวิต

## ๒.๑ แผนงานการศึกษา

ที่	โครงการ	วัตถุประสงค์	เป้าหมาย (ผลผลิตของโครงการ)	งบประมาณ					ตัวชี้วัด (KPI)	ผลที่คาดว่าจะได้รับ	หน่วยงาน รับผิดชอบหลัก
				๒๕๖๖ (บาท)	๒๕๖๗ (บาท)	๒๕๖๘ (บาท)	๒๕๖๙ (บาท)	๒๕๗๐ (บาท)			
๒๐	สนับสนุน ค่าใช้จ่ายในการ บริหาร สถานศึกษา โรงเรียนกฤษฎา วิทยา	๑.เพื่อพัฒนาคุณภาพ การศึกษาให้ได้เกณฑ์ มาตรฐาน ๒.เพื่อเพิ่มประสิทธิภาพใน การบริหารสถานศึกษา ๓.เพื่อส่งเสริมการศึกษาให้ นักเรียนอย่างมีคุณภาพ และทั่วถึง ๔.เพื่อให้สถานศึกษามี งบประมาณเพียงพอในการ ใช้จ่ายสำหรับนักเรียน โดยตรง ค่าใช้จ่ายในการ บริหารทั่วไป ค่าใช้จ่าย ตามประเพณีท้องถิ่น สื่อ และอุปกรณ์การเรียนต่าง ๆ	๑. ค่าใช้จ่ายในการปรับปรุงหลักสูตรสถานศึกษา ๒. ค่าใช้จ่ายอินเทอร์เน็ตโรงเรียน ๓. ค่าใช้จ่ายในการพัฒนา/ปรับปรุงห้องสมุดโรงเรียน ๔. ค่าใช้จ่ายในการพัฒนาแหล่งเรียนรู้ของโรงเรียน ๕. ค่าใช้จ่ายในการพัฒนาการจัดการศึกษาโดยใช้โรงเรียนเป็นฐานใน การพัฒนาท้องถิ่น (SBMLD) ๖. ค่าใช้จ่ายในการพัฒนาข้าราชการครูของสถานศึกษา ๗. ค่าใช้จ่ายในการรณรงค์ป้องกันยาเสพติดในสถานศึกษา ๘. ค่าใช้จ่ายพื้นฐานนักเรียนยากจน ๙. ค่าใช้จ่ายในการจัดการศึกษาดังระดับอนุบาลจนจบการศึกษา ขั้นพื้นฐาน ๑๐. ค่าใช้จ่ายในการส่งเสริมการจัดทำแผนพัฒนาการศึกษาของ สถานศึกษา ๑๑. ค่าใช้จ่ายในการส่งเสริมกิจกรรมรักการอ่านในสถานศึกษา ๑๒. ค่าใช้จ่ายในกิจกรรมของศูนย์การเรียนรู้ด้านการท่องเที่ยวใน สถานศึกษา ๑๓. ค่าใช้จ่ายในการบำรุงรักษาพัฒนาระบบการบริหารจัดการศึกษา อิเล็กทรอนิกส์ของ อปท. เพื่อเข้าสู่ประเทศไทย ๔.๐ ๑๔. โครงการสนับสนุนการจัดการเรียนรู้ ๘ กลุ่มสาระและกิจกรรม พัฒนาผู้เรียน ๑๕. ค่าใช้จ่ายในการบริหารสถานศึกษา ๑๖. ค่าใช้จ่ายในการปรับปรุง/ซ่อมแซมอาคารเรียนและอาคาร ประกอบ ๑๗. โครงการสนองพระราชดำริตามหลักปรัชญาของเศรษฐกิจพอเพียง ๑๘. โครงการส่งเสริมการเรียนรู้ภูมิปัญญาท้องถิ่น ๑๙. โครงการพัฒนาการศึกษาของโรงเรียน	๓,๘๑๔,๕๗๓	๓,๘๑๔,๕๗๓	๓,๘๑๔,๕๗๓	๓,๘๑๔,๕๗๓	๓,๘๑๔,๕๗๓	นักเรียนไม่น้อยกว่า ร้อยละ ๙๕ ได้รับ ประโยชน์จากโครงการ	๑.ระดับคุณภาพทาง การศึกษาของนักเรียน ๒.โรงเรียนสามารถ จัดการเรียนการสอน ได้ตามเกณฑ์มาตรฐาน	โรงเรียน กฤษฎาวิทยา

## ๒.ยุทธศาสตร์ด้านการพัฒนาคุณภาพชีวิต

## ๒.๑ แผนงานการศึกษา

ที่	โครงการ	วัตถุประสงค์	เป้าหมาย (ผลผลิตของโครงการ)	งบประมาณ					ตัวชี้วัด (KPI)	ผลที่คาดว่าจะได้รับ	หน่วยงาน รับผิดชอบหลัก
				๒๕๖๖ (บาท)	๒๕๖๗ (บาท)	๒๕๖๘ (บาท)	๒๕๖๙ (บาท)	๒๕๗๐ (บาท)			
๒๑	สนับสนุน ค่าใช้จ่ายในการ บริหาร สถานศึกษา โรงเรียนกลางดง ปทุมธานี	๑.เพื่อพัฒนาคุณภาพ การศึกษาให้ได้เกณฑ์ มาตรฐาน ๒.เพื่อเพิ่มประสิทธิภาพใน การบริหารสถานศึกษา ๓.เพื่อส่งเสริมการศึกษาให้ นักเรียนอย่างมีคุณภาพ และทั่วถึง ๔.เพื่อให้สถานศึกษามี งบประมาณเพียงพอในการ ใช้จ่ายสำหรับนักเรียน โดยตรง ค่าใช้จ่ายในการ บริหารทั่วไป ค่าใช้จ่าย ตามประเพณีท้องถิ่น สื่อ และอุปกรณ์การเรียนต่าง ๆ	๑. ค่าใช้จ่ายในการปรับปรุงหลักสูตรสถานศึกษา ๒. ค่าใช้จ่ายอินเทอร์เน็ตโรงเรียน ๓. ค่าใช้จ่ายในการพัฒนา/ปรับปรุงห้องสมุดโรงเรียน ๔. ค่าใช้จ่ายในการพัฒนาแหล่งเรียนรู้ของโรงเรียน ๕. ค่าใช้จ่ายในการพัฒนาการจัดการศึกษาโดยใช้โรงเรียนเป็นฐานในการ พัฒนาท้องถิ่น (SBMLD) ๖. ค่าใช้จ่ายในการพัฒนาข้าราชการครูของสถานศึกษา ๗. ค่าใช้จ่ายในการรณรงค์ป้องกันยาเสพติดในสถานศึกษา ๘. ค่าใช้จ่ายพื้นฐานนักเรียนยากจน ๙. ค่าใช้จ่ายในการจัดการศึกษาตั้งแต่ระดับอนุบาลจนจบการศึกษาขั้น พื้นฐาน ๑๐. ค่าใช้จ่ายในการส่งเสริมการจัดทำแผนพัฒนาการศึกษาของ สถานศึกษา ๑๑. ค่าใช้จ่ายในการส่งเสริมกิจกรรมรักการอ่านในสถานศึกษา ๑๒. ค่าใช้จ่ายในกิจกรรมของศูนย์การเรียนรู้ด้านการท่องเที่ยวใน สถานศึกษา ๑๓. ค่าใช้จ่ายในการบำรุงรักษาพัฒนาระบบการบริหารจัดการศึกษา อิเล็กทรอนิกส์ของ อปท. เพื่อเข้าสู่ประเทศไทย ๔.๐ ๑๔. โครงการสนับสนุนการจัดการเรียนรู้ ๘ กลุ่มสาระและกิจกรรม พัฒนาผู้เรียน ๑๕. ค่าใช้จ่ายในการบริหารสถานศึกษา ๑๖. ค่าใช้จ่ายในการปรับปรุง/ซ่อมแซมอาคารเรียนและอาคารประกอบ ๑๗. โครงการส่งเสริมประสิทธิภาพการจัดการเรียนรู้ ๑๘. โครงการพัฒนาการดำเนินงานสำนักงานภายในสถานศึกษา ๑๙. โครงการพัฒนาทรัพยากรและสภาพแวดล้อมที่เอื้อต่อการจัดการ เรียนรู้	๓,๗๔๐,๐๘๔	๓,๗๔๐,๐๘๔	๓,๗๔๐,๐๘๔	๓,๗๔๐,๐๘๔	๓,๗๔๐,๐๘๔	นักเรียนไม่น้อยกว่า ร้อยละ ๙๕ ได้รับ ประโยชน์จากโครงการ	๑.ระดับคุณภาพทาง การศึกษาของนักเรียน ๒.โรงเรียนสามารถ จัดการเรียนการสอน ได้ตามเกณฑ์มาตรฐาน	โรงเรียน กลางดงปทุม ธานี

## ๒.ยุทธศาสตร์ด้านการพัฒนาคุณภาพชีวิต

## ๒.๑ แผนงานการศึกษา

ที่	โครงการ	วัตถุประสงค์	เป้าหมาย (ผลผลิตของโครงการ)	งบประมาณ					ตัวชี้วัด (KPI)	ผลที่คาดว่าจะได้รับ	หน่วยงาน รับผิดชอบหลัก
				๒๕๖๖ (บาท)	๒๕๖๗ (บาท)	๒๕๖๘ (บาท)	๒๕๖๙ (บาท)	๒๕๗๐ (บาท)			
๒๒	สนับสนุน ค่าใช้จ่ายในการ บริหาร สถานศึกษา โรงเรียนกุดจิก วิทยา	๑.เพื่อพัฒนาคุณภาพ การศึกษาให้ได้เกณฑ์ มาตรฐาน ๒.เพื่อเพิ่มประสิทธิภาพใน การบริหารสถานศึกษา ๓.เพื่อส่งเสริมการศึกษาให้ นักเรียนอย่างมีคุณภาพ และทั่วถึง ๔.เพื่อให้สถานศึกษามี งบประมาณเพียงพอในการ ใช้จ่ายสำหรับนักเรียน โดยตรง ค่าใช้จ่ายในการ บริหารทั่วไป ค่าใช้จ่าย ตามประเพณีท้องถิ่น สื่อ และอุปกรณ์การเรียนต่าง ๆ	๑. ค่าใช้จ่ายในการปรับปรุงหลักสูตรสถานศึกษา ๒. ค่าใช้จ่ายอินเทอร์เน็ตโรงเรียน ๓. ค่าใช้จ่ายในการพัฒนา/ปรับปรุงห้องสมุดโรงเรียน ๔. ค่าใช้จ่ายในการพัฒนาแหล่งเรียนรู้ของโรงเรียน ๕. ค่าใช้จ่ายในการพัฒนาการจัดการศึกษาโดยใช้โรงเรียนเป็นฐาน ในการพัฒนาท้องถิ่น (SBMLD) ๖. ค่าใช้จ่ายในการพัฒนาข้าราชการครูของสถานศึกษา ๗. ค่าใช้จ่ายในการรณรงค์ป้องกันยาเสพติดในสถานศึกษา ๘. ค่าใช้จ่ายพื้นฐานนักเรียนยากจน ๙. ค่าใช้จ่ายในการจัดการศึกษาตั้งแต่ระดับอนุบาลจนจบการศึกษา ขั้นพื้นฐาน ๑๐. ค่าใช้จ่ายในการส่งเสริมการจัดทำแผนพัฒนาการศึกษาของ สถานศึกษา ๑๑. ค่าใช้จ่ายในการส่งเสริมกิจกรรมรักการอ่านในสถานศึกษา ๑๒. ค่าใช้จ่ายในกิจกรรมของศูนย์การเรียนรู้ด้านการท่องเที่ยวใน สถานศึกษา ๑๓. ค่าใช้จ่ายในการบำรุงรักษาพัฒนาระบบการบริหารจัด การศึกษาอิเล็กทรอนิกส์ของ อปท. เพื่อเข้าสู่ประเทศไทย ๔.๐ ๑๔. โครงการสนับสนุนการจัดการเรียนรู้ ๘ กลุ่มสาระและกิจกรรม พัฒนาผู้เรียน ๑๕. ค่าใช้จ่ายในการบริหารสถานศึกษา ๑๖. ค่าใช้จ่ายในการปรับปรุง/ซ่อมแซมอาคารเรียนและอาคาร ประกอบ ๑๗. โครงการพัฒนาผู้เรียนสู่ความเป็นเลิศ	๕,๙๙๓,๑๔๕	๕,๙๙๓,๑๔๕	๕,๙๙๓,๑๔๕	๕,๙๙๓,๑๔๕	๕,๙๙๓,๑๔๕	นักเรียนไม่น้อยกว่า ร้อยละ ๙๕ ได้รับ ประโยชน์จากโครงการ	๑.ระดับคุณภาพทาง การศึกษาของนักเรียน ๒.โรงเรียนสามารถ จัดการเรียนการสอน ได้ตามเกณฑ์มาตรฐาน	โรงเรียน กุดจิกวิทยา



## ๒.ยุทธศาสตร์ด้านการพัฒนาคุณภาพชีวิต

## ๒.๑ แผนงานการศึกษา

ที่	โครงการ	วัตถุประสงค์	เป้าหมาย (ผลผลิตของโครงการ)	งบประมาณ					ตัวชี้วัด (KPI)	ผลที่คาดว่าจะได้รับ	หน่วยงาน รับผิดชอบหลัก
				๒๕๖๖ (บาท)	๒๕๖๗ (บาท)	๒๕๖๘ (บาท)	๒๕๖๙ (บาท)	๒๕๗๐ (บาท)			
๒๓	สนับสนุน ค่าใช้จ่ายในการ บริหาร สถานศึกษา โรงเรียนเขาใหญ่ พิทยาคม	๑.เพื่อพัฒนาคุณภาพ การศึกษาให้ได้เกณฑ์ มาตรฐาน ๒.เพื่อเพิ่มประสิทธิภาพใน การบริหารสถานศึกษา ๓.เพื่อส่งเสริมการศึกษาให้ นักเรียนอย่างมีคุณภาพ และทั่วถึง ๔.เพื่อให้สถานศึกษามี งบประมาณเพียงพอในการ ใช้จ่ายสำหรับนักเรียน โดยตรง ค่าใช้จ่ายในการ บริหารทั่วไป ค่าใช้จ่าย ตามประเพณีท้องถิ่น สื่อ และอุปกรณ์การเรียนต่าง ๆ	๑. ค่าใช้จ่ายในการปรับปรุงหลักสูตรสถานศึกษา ๒. ค่าใช้จ่ายอินเทอร์เน็ตโรงเรียน ๓. ค่าใช้จ่ายในการพัฒนา/ปรับปรุงห้องสมุดโรงเรียน ๔. ค่าใช้จ่ายในการพัฒนาแหล่งเรียนรู้ของโรงเรียน ๕. ค่าใช้จ่ายในการพัฒนาการจัดการศึกษาโดยใช้โรงเรียนเป็นฐานใน การพัฒนาท้องถิ่น (SBMLD) ๖. ค่าใช้จ่ายในการพัฒนาข้าราชการครูของสถานศึกษา ๗. ค่าใช้จ่ายในการรณรงค์ป้องกันยาเสพติดในสถานศึกษา ๘. ค่าใช้จ่ายพื้นฐานนักเรียนยากจน ๙. ค่าใช้จ่ายในการจัดการศึกษาตั้งแต่ระดับอนุบาลจนจบการศึกษา ขั้นพื้นฐาน ๑๐. ค่าใช้จ่ายในการส่งเสริมการจัดทำแผนพัฒนาการศึกษาของ สถานศึกษา ๑๑. ค่าใช้จ่ายในการส่งเสริมกิจกรรมรักการอ่านในสถานศึกษา ๑๒. ค่าใช้จ่ายในกิจกรรมของศูนย์การเรียนรู้ด้านการท่องเที่ยวใน สถานศึกษา ๑๓. ค่าใช้จ่ายในการบำรุงรักษาพัฒนาระบบการบริหารจัดการศึกษา อิเล็กทรอนิกส์ของ อปท. เพื่อเข้าสู่ประเทศไทย ๔.๐ ๑๔. โครงการสนับสนุนการจัดการเรียนรู้ ๘ กลุ่มสาระและกิจกรรม พัฒนาผู้เรียน ๑๕. ค่าใช้จ่ายในการบริหารสถานศึกษา ๑๖. ค่าใช้จ่ายในการปรับปรุง/ซ่อมแซมห้องฝ่ายบริหารทั่วไป ๑๗. โครงการส่งเสริมความเป็นเลิศด้านกีฬาและความถนัด ๑๘. โครงการพัฒนาและส่งเสริมคุณธรรมจริยธรรมนักเรียน	๔,๘๓๑,๒๙๖	๔,๘๓๑,๒๙๖	๔,๘๓๑,๒๙๖	๔,๘๓๑,๒๙๖	๔,๘๓๑,๒๙๖	นักเรียนไม่น้อยกว่า ร้อยละ ๙๕ ได้รับ ประโยชน์จากโครงการ	๑.ระดับคุณภาพทาง การศึกษาของนักเรียน ๒.โรงเรียนสามารถ จัดการเรียนการสอน ได้ตามเกณฑ์มาตรฐาน	โรงเรียน เขาใหญ่พิทยา คม

## ๒.ยุทธศาสตร์ด้านการพัฒนาคุณภาพชีวิต

## ๒.๑ แผนงานการศึกษา

ที่	โครงการ	วัตถุประสงค์	เป้าหมาย (ผลผลิตของโครงการ)	งบประมาณ					ตัวชี้วัด (KPI)	ผลที่คาดว่าจะได้รับ	หน่วยงาน รับผิดชอบหลัก
				๒๕๖๖ (บาท)	๒๕๖๗ (บาท)	๒๕๖๘ (บาท)	๒๕๖๙ (บาท)	๒๕๗๐ (บาท)			
๒๔	สนับสนุน ค่าใช้จ่ายในการ บริหาร สถานศึกษา โรงเรียนนครบุรี	๑.เพื่อพัฒนาคุณภาพ การศึกษาให้ได้เกณฑ์ มาตรฐาน ๒.เพื่อเพิ่มประสิทธิภาพใน การบริหารสถานศึกษา ๓.เพื่อส่งเสริมการศึกษาให้ นักเรียนอย่างมีคุณภาพ และทั่วถึง ๔.เพื่อให้สถานศึกษามี งบประมาณเพียงพอในการ ใช้จ่ายสำหรับนักเรียน โดยตรง ค่าใช้จ่ายในการ บริหารทั่วไป ค่าใช้จ่าย ตามประเพณีท้องถิ่น สื่อ และอุปกรณ์การเรียนต่าง ๆ	๑. ค่าใช้จ่ายในการปรับปรุงหลักสูตรสถานศึกษา ๒. ค่าใช้จ่ายอินเทอร์เน็ตโรงเรียน ๓. ค่าใช้จ่ายในการพัฒนา/ปรับปรุงห้องสมุดโรงเรียน ๔. ค่าใช้จ่ายในการพัฒนาแหล่งเรียนรู้ของโรงเรียน ๕. ค่าใช้จ่ายในการพัฒนาการจัดการศึกษาโดยใช้โรงเรียนเป็นฐานในการ พัฒนาท้องถิ่น (SBMLD) ๖. ค่าใช้จ่ายในการพัฒนาข้าราชการครูของสถานศึกษา ๗. ค่าใช้จ่ายในการรณรงค์ป้องกันยาเสพติดในสถานศึกษา ๘. ค่าใช้จ่ายพื้นฐานนักเรียนยากจน ๙. ค่าใช้จ่ายในการจัดการศึกษาตั้งแต่ระดับอนุบาลจนถึงจบการศึกษาขั้น พื้นฐาน ๑๐. ค่าใช้จ่ายในการส่งเสริมการจัดทำแผนพัฒนาการศึกษาของสถานศึกษา ๑๑. ค่าใช้จ่ายในการส่งเสริมกิจกรรมรักการอ่านในสถานศึกษา ๑๒. ค่าใช้จ่ายในกิจกรรมของศูนย์การเรียนรู้ด้านการท่องเที่ยวในสถานศึกษา ๑๓. ค่าใช้จ่ายในการบำรุงรักษาพัฒนาระบบการบริหารจัดการศึกษา อิเล็กทรอนิกส์ของ อบท. เพื่อเข้าสู่ประเทศไทย ๔.๐ ๑๔. โครงการสนับสนุนการจัดการเรียนรู้ ๘ กลุ่มสาระและกิจกรรมพัฒนา ผู้เรียน ๑๕. ค่าใช้จ่ายในการบริหารสถานศึกษา ๑๖. ค่าใช้จ่ายในการปรับปรุง/ซ่อมแซมอาคารเรียนและอาคารประกอบ ๑๗. ค่าพัฒนาศูนย์วิชาการกลุ่มสาระการเรียนรู้ภาษาไทย ๑๘. ค่าใช้จ่ายในการพัฒนาศูนย์ส่งเสริมกีฬาวอลเลย์บอลชายหาด ๑๙. โครงการพัฒนากิจกรรมผู้เรียน ๒๐. โครงการพัฒนาสื่อเทคโนโลยีทางการศึกษา	๑๔,๒๑๕,๒๑๕	๑๔,๒๑๕,๒๑๕	๑๔,๒๑๕,๒๑๕	๑๔,๒๑๕,๒๑๕	๑๔,๒๑๕,๒๑๕	นักเรียนไม่น้อยกว่า ร้อยละ ๙๕ ได้รับ ประโยชน์จากโครงการ	๑.ระดับคุณภาพทางการ ศึกษาของนักเรียน ๒.โรงเรียนสามารถ จัดการเรียนการสอน ได้ตามเกณฑ์มาตรฐาน	โรงเรียนนครบุรี
๒๕	ก่อสร้างที่จอดรถ จักรยานยนต์ นักเรียน โรงเรียน นครบุรี	เพื่อให้ที่จอดรถ จักรยานยนต์ของ นักเรียนมีหลังคาคลุม สำหรับป้องกันแดดและฝน	ก่อสร้างที่จอดรถจักรยานยนต์นักเรียน ขนาดกว้าง ๓.๕๐ เมตร ยาว ๒๒.๐๐ เมตร หรือพื้นที่ดำเนินการรวมไม่น้อย กว่า ๑๕๔.๐๐ ตารางเมตร (ตามแบบและรายละเอียดที่ อบจ.นม. กำหนด)	๕๐๐,๐๐๐					นักเรียน และครู มี ความพึงพอใจไม่น้อย กว่า ร้อยละ ๘๕	โรงเรียนนครบุรี มี หลังคาคลุมที่จอด รถจักรยานยนต์ เพื่อ ป้องกันแดด และฝนไว้ บริการนักเรียน	โรงเรียนนครบุรี สำนักช่าง สำนัก การศึกษา

## ๒.ยุทธศาสตร์ด้านการพัฒนาคุณภาพชีวิต

## ๒.๑ แผนงานการศึกษา

ที่	โครงการ	วัตถุประสงค์	เป้าหมาย (ผลผลิตของโครงการ)	งบประมาณ					ตัวชี้วัด (KPI)	ผลที่คาดว่าจะได้รับ	หน่วยงาน รับผิดชอบหลัก
				๒๕๖๖ (บาท)	๒๕๖๗ (บาท)	๒๕๖๘ (บาท)	๒๕๖๙ (บาท)	๒๕๗๐ (บาท)			
๒๖	ก่อสร้างทางเดิน เท้ามีหลังคาคลุม (จากอาคารเรียน ๒ ถึงอาคารเรียน ๔) โรงเรียนนครบุรี	เพื่อให้มีหลังคาคลุม ทางเดินไว้บริการครู นักเรียน บุคลากรและ ผู้ปกครองที่มาติดต่อ ราชการ	ก่อสร้างทางเดินเท้ามีหลังคาคลุม ขนาดกว้าง ๓.๐๐ เมตร ความยาวรวม ๖๓.๐๐ เมตร หรือพื้นที่ดำเนินการรวมไม่ น้อยกว่า ๑๘๙.๐๐ ตารางเมตร (ตามแบบและ รายละเอียดที่ อบจ.นม. กำหนด)	๕๐๐,๐๐๐					ครู และนักเรียน มี ความพึงพอใจไม่น้อย กว่า ร้อยละ ๘๕	โรงเรียนมีหลังคาคลุม ทางเดินเท้าไว้บริการครู นักเรียน บุคลากร และผู้ปกครองที่มา ติดต่อราชการ	โรงเรียนนครบุรี สำนักช่าง สำนัก การศึกษา การศึกษาราชการ
๒๗	ก่อสร้างถนน คอนกรีตเสริม เหล็ก (บริเวณ หลังหอประชุม) โรงเรียนนครบุรี	เพื่อให้โรงเรียนมีถนน คอนกรีตเสริมเหล็กไว้ บริการสัญจรไปมาของ นักเรียน ครูและบุคลากร ทางการศึกษา	ก่อสร้างถนนคอนกรีตเสริมเหล็ก ขนาดกว้าง ๕.๐๐ เมตร หนา ๐.๑๕ เมตร ความยาวรวม ๑๓๓.๐๐ เมตรหรือ พื้นที่ดำเนินการไม่น้อยกว่า ๖๖๕.๐๐ ตารางเมตร (ตาม แบบและรายละเอียดที่ อบจ.นม. กำหนด)	๕๐๐,๐๐๐					ครูและบุคลากร ทางการศึกษา มีความ พึงพอใจไม่น้อยกว่า ร้อยละ ๘๐	โรงเรียนมีถนนคอนกรีต เสริมเหล็กสภาพที่ดี สะดวก พร้อมใช้สัญจร ไปมาของนักเรียน ครู และบุคลากรทางการ ศึกษา บุคลากร ภายนอกที่มาติดต่อ งานราชการ	โรงเรียนนครบุรี สำนักช่าง สำนัก การศึกษา การศึกษาราชการ

## ๒.ยุทธศาสตร์ด้านการพัฒนาคุณภาพชีวิต

## ๒.๑ แผนงานการศึกษา

ที่	โครงการ	วัตถุประสงค์	เป้าหมาย (ผลผลิตของโครงการ)	งบประมาณ					ตัวชี้วัด (KPI)	ผลที่คาดว่าจะได้รับ	หน่วยงาน รับผิดชอบหลัก
				๒๕๖๖ (บาท)	๒๕๖๗ (บาท)	๒๕๖๘ (บาท)	๒๕๖๙ (บาท)	๒๕๗๐ (บาท)			
๒๘	ก่อสร้างห้อง ประชาสัมพันธ์ โรงเรียนนครบุรี	๑.เพื่อพัฒนาระบบ ประชาสัมพันธ์ให้มี ประสิทธิภาพ ๒.เพื่อส่งเสริมให้ กระบวนการจัดการเรียนรู้ เพิ่มเติมให้กับนักเรียน อย่างมีคุณภาพ ๓.เพื่ออำนวยความสะดวก ให้แก่บุคลากร หน่วยงาน ราชการ บุคคลภายนอก และชุมชนที่เข้ามาติดต่อ หรือขอใช้บริการอย่างมี ประสิทธิภาพ	ก่อสร้างห้องประชาสัมพันธ์ ขนาดกว้าง ๔.๐๐ เมตร ยาว ๖.๐๐ เมตร สูง ๓.๐๐ เมตร โดยมีพื้นที่ดำเนินการรวม ไม่น้อยกว่า ๒๔.๐๐ ตารางเมตร (ตามแบบและ รายละเอียดที่ อบจ.นม. กำหนด)	๓๒๕,๘๐๐					ครู นักเรียน บุคลากร และผู้ปกครองที่มา ติดต่อราชการ มีความ พึงพอใจไม่น้อยกว่า ร้อยละ ๘๕	๑.โรงเรียนมีห้อง ประชาสัมพันธ์ เพื่อ ให้บริการครู นักเรียน บุคลากร และ ผู้ปกครองที่มาติดต่อ ราชการ ๒.โรงเรียนสามารถ ส่งเสริมกระบวนการ จัดการเรียนรู้เพิ่มเติม ให้กับนักเรียนได้อย่าง มีคุณภาพ	โรงเรียนนครบุรี สำนักช่าง สำนัก การศึกษา
๒๙	ก่อสร้างหลังคา คลุมบันไดอาคาร ๒, ๓ โรง เรียนนครบุรี	เพื่อให้มีหลังคาคลุมบันได อาคาร ๒,๓ ไว้บริการครู นักเรียน บุคลากร และ ผู้ปกครองที่มาติดต่อ ราชการ สำหรับป้องกัน แดดและฝน	ก่อสร้างหลังคาคลุมบันไดทางขึ้นอาคาร ๒, ๓ จำนวน ๒ จุด (ตามแบบและรายละเอียดที่ อบจ.นม. กำหนด)	๕๐๐,๐๐๐					ครู นักเรียน และ บุคลากรที่มาติดต่อ ราชการ มีความพึง พอใจไม่น้อยกว่า ร้อย ละ ๘๕	โรงเรียนมีหลังคาคลุม บันไดอาคาร ๒,๓ ไว้ บริการครู นักเรียน บุคลากร และ ผู้ปกครองที่มาติดต่อ ราชการ สำหรับ ป้องกันแดดและฝน	โรงเรียนนครบุรี สำนักช่าง สำนัก การศึกษา

## ๒.ยุทธศาสตร์ด้านการพัฒนาคุณภาพชีวิต

## ๒.๑ แผนงานการศึกษา

ที่	โครงการ	วัตถุประสงค์	เป้าหมาย (ผลผลิตของโครงการ)	งบประมาณ					ตัวชี้วัด (KPI)	ผลที่คาดว่าจะได้รับ	หน่วยงาน รับผิดชอบหลัก
				๒๕๖๖ (บาท)	๒๕๖๗ (บาท)	๒๕๖๘ (บาท)	๒๕๖๙ (บาท)	๒๕๗๐ (บาท)			
๓๐	สนับสนุน ค่าใช้จ่ายในการ บริหาร สถานศึกษา โรงเรียนคลองไผ่ วิทยา	๑.เพื่อพัฒนาคุณภาพ การศึกษาให้ได้เกณฑ์ มาตรฐาน ๒.เพื่อเพิ่มประสิทธิภาพใน การบริหารสถานศึกษา ๓.เพื่อส่งเสริมการศึกษาให้ นักเรียนอย่างมีคุณภาพ และทั่วถึง ๔.เพื่อให้สถานศึกษามี งบประมาณเพียงพอในการ ใช้จ่ายสำหรับนักเรียน โดยตรง ค่าใช้จ่ายในการ บริหารทั่วไป ค่าใช้จ่าย ตามประเพณีท้องถิ่น สื่อ และอุปกรณ์การเรียนต่าง ๆ	๑. ค่าใช้จ่ายในการปรับปรุงหลักสูตรสถานศึกษา ๒. ค่าใช้จ่ายอินเทอร์เน็ตโรงเรียน ๓. ค่าใช้จ่ายในการพัฒนา/ปรับปรุงห้องสมุดโรงเรียน ๔. ค่าใช้จ่ายในการพัฒนาแหล่งเรียนรู้ของโรงเรียน ๕. ค่าใช้จ่ายในการพัฒนาการจัดการศึกษาโดยใช้โรงเรียนเป็นฐานใน การพัฒนาท้องถิ่น (SBMLD) ๖. ค่าใช้จ่ายในการพัฒนาข้าราชการครูของสถานศึกษา ๗. ค่าใช้จ่ายในการรณรงค์ป้องกันยาเสพติดในสถานศึกษา ๘. ค่าใช้จ่ายพื้นฐานนักเรียนยากจน ๙. ค่าใช้จ่ายในการจัดการศึกษาตั้งแต่ระดับอนุบาลจนจบการศึกษา ขั้นพื้นฐาน ๑๐. ค่าใช้จ่ายในการส่งเสริมการจัดทำแผนพัฒนาการศึกษาของ สถานศึกษา ๑๑. ค่าใช้จ่ายในการส่งเสริมกิจกรรมรักการอ่านในสถานศึกษา ๑๒. ค่าใช้จ่ายในกิจกรรมของศูนย์การเรียนรู้ด้านการท่องเที่ยวใน สถานศึกษา ๑๓. ค่าใช้จ่ายในการบำรุงรักษาพัฒนาระบบการบริหารจัดการศึกษา อิเล็กทรอนิกส์ของ อปท. เพื่อเข้าสู่ประเทศไทย ๔.๐ ๑๔.โครงการสนับสนุนการจัดการเรียนรู้ ๘ กลุ่มสาระและกิจกรรม พัฒนาผู้เรียน ๑๕.ค่าใช้จ่ายในการบริหารสถานศึกษา ๑๖.ค่าใช้จ่ายในการปรับปรุง/ซ่อมแซมอาคารเรียนและอาคารประกอบ ๑๗.โครงการส่งเสริมคุณธรรมจริยธรรมนักเรียน ๑๘.โครงการทัศนศึกษาแหล่งเรียนรู้ภายนอกสถานศึกษา ๑๙. โครงการส่งเสริมความเป็นเลิศด้านวิชาการ	๔,๓๔๑,๘๘๗	๔,๓๔๑,๘๘๗	๔,๓๔๑,๘๘๗	๔,๓๔๑,๘๘๗	๔,๓๔๑,๘๘๗	นักเรียนไม่น้อยกว่า ร้อยละ ๙๕ ได้รับ ประโยชน์จากโครงการ	๑.ระดับคุณภาพทาง การศึกษาของนักเรียน ๒.โรงเรียนสามารถ จัดการเรียนการสอน ได้ตามเกณฑ์มาตรฐาน	โรงเรียน คลองไผ่วิทยา

## ๒.ยุทธศาสตร์ด้านการพัฒนาคุณภาพชีวิต

## ๒.๑ แผนงานการศึกษา

ที่	โครงการ	วัตถุประสงค์	เป้าหมาย (ผลผลิตของโครงการ)	งบประมาณ					ตัวชี้วัด (KPI)	ผลที่คาดว่าจะได้รับ	หน่วยงาน รับผิดชอบหลัก
				๒๕๖๖ (บาท)	๒๕๖๗ (บาท)	๒๕๖๘ (บาท)	๒๕๖๙ (บาท)	๒๕๗๐ (บาท)			
๓๑	ก่อสร้างลานกีฬา อเนกประสงค์ โรงเรียนคลองไผ่ วิทยา	เพื่อก่อสร้างลานกีฬา อเนกประสงค์ที่ได้ มาตรฐานปลอดภัยสำหรับ ใช้ในกิจกรรมการเรียนการ สอน	ก่อสร้างลานกีฬาอเนกประสงค์ จำนวน ๑ แห่ง โรงเรียน คลองไผ่วิทยา (ตามแบบและรายละเอียดที่ อบจ.นม. กำหนด)	๕๗๕,๕๐๐					นักเรียน ครู และ บุคลากร ไม่น้อยกว่า ร้อยละ ๙๕ ได้รับ ประโยชน์จากโครงการ	โรงเรียนมีลานกีฬา อเนกประสงค์ที่ได้ มาตรฐานและมีความ ปลอดภัยสำหรับใช้ใน กิจกรรมการเรียนการ สอน	โรงเรียน คลองไผ่วิทยา สำนักช่าง สำนัก การศึกษา
๓๒	ก่อสร้างก่อ คอนกรีตบล็อกได้ หอบประชุม โรงเรียนคลองไผ่ วิทยา	๑.เพื่อก่อสร้างก่อคอนกรีต บล็อกได้หอบประชุม โรงเรียนสำหรับกันมูล ค้ำคาวส่งกลิ่นรบกวน ๒.เพื่อให้โรงเรียนมี สภาพแวดล้อมที่ดีเอื้อต่อ การจัดกิจกรรมการเรียน การสอน	ก่อสร้างก่อคอนกรีตบล็อกได้หอบประชุม โรงเรียนคลองไผ่ วิทยา (ตามแบบและรายละเอียด ที่ อบจ.นม. กำหนด)	๕๔,๕๐๐					ครู นักเรียน และ บุคลากรมีความพึง พอใจไม่น้อยกว่าร้อยละ ๙๕	โรงเรียนมี สภาพแวดล้อมที่ดีขึ้น ปราศจากกลิ่นรบกวน จากมูลค้ำคาว และ เอื้อต่อการจัดกิจกรรม การเรียนการสอน	โรงเรียน คลองไผ่วิทยา สำนักช่าง สำนัก การศึกษา
๓๓	ก่อสร้างราง ระบายน้ำ คอนกรีตเสริม เหล็ก โรงเรียน คลองไผ่วิทยา	เพื่อก่อสร้างรางระบายน้ำ คอนกรีตเสริมเหล็กให้มี ความมั่นคง แข็งแรง และ ปลอดภัย	ก่อสร้างรางระบายน้ำคอนกรีตเสริมเหล็ก โรงเรียนคลอง ไผ่วิทยา จำนวน ๑ แห่ง (ตามแบบและรายละเอียดที่ อบจ.นม. กำหนด)	๓๓๓๗,๕๐๐					นักเรียน ครู และ บุคลากรมีความพึง พอใจไม่น้อยกว่าร้อยละ ๙๕	โรงเรียนมีรางระบาย น้ำคอนกรีตเสริมเหล็ก ที่มีความมั่นคง แข็งแรง และปลอดภัย	โรงเรียน คลองไผ่วิทยา สำนักช่าง สำนัก การศึกษา
๓๔	ปรับปรุงลานธรรม โรงเรียนคลองไผ่ วิทยา	เพื่อปรับปรุงลานธรรม สำหรับให้นักเรียนได้ใช้ เป็นสถานที่ในการทำ กิจกรรมด้าน พระพุทธศาสนา	ปรับปรุงลานธรรม โรงเรียนคลองไผ่วิทยา จำนวน ๑ แห่ง (ตามแบบและรายละเอียดที่ อบจ. นม. กำหนด)	๖๒๘,๘๐๐					นักเรียน ครู และ บุคลากรมีความพึง พอใจไม่น้อยกว่าร้อยละ ๙๕	โรงเรียนมีลานธรรม สำหรับให้นักเรียนได้ใช้ เป็นสถานที่ในการทำ กิจกรรมด้าน พระพุทธศาสนา	โรงเรียน คลองไผ่วิทยา สำนักช่าง สำนัก การศึกษา

## ๒.ยุทธศาสตร์ด้านการพัฒนาคุณภาพชีวิต

## ๒.๑ แผนงานการศึกษา

ที่	โครงการ	วัตถุประสงค์	เป้าหมาย (ผลผลิตของโครงการ)	งบประมาณ					ตัวชี้วัด (KPI)	ผลที่คาดว่าจะได้รับ	หน่วยงาน รับผิดชอบหลัก
				๒๕๖๖ (บาท)	๒๕๖๗ (บาท)	๒๕๖๘ (บาท)	๒๕๖๙ (บาท)	๒๕๗๐ (บาท)			
๓๕	ก่อสร้างลาน อเนกประสงค์ โรงเรียนคลองไผ่ วิทยา	เพื่อก่อสร้างลาน อเนกประสงค์ที่ได้ มาตรฐานปลอดภัยสำหรับ ให้นักเรียนได้ทำกิจกรรม หน้าเสาธง จำนวน ๑ แห่ง	ก่อสร้างลานอเนกประสงค์ โรงเรียนคลองไผ่วิทยา จำนวน ๑ แห่ง (ตามแบบและรายละเอียดที่ อบจ. นม. กำหนด)	๕๖๙,๗๐๐					นักเรียน ครู และ บุคลากรมีความพึง พอใจไม่น้อยกว่าร้อยละ ๙๕	มีลานอเนกประสงค์ที่ ได้มาตรฐานและมี ความปลอดภัยในการ ทำกิจกรรมหน้าเสาธง	โรงเรียน คลองไผ่วิทยา สำนักช่าง สำนัก การศึกษา
๓๖	สนับสนุน ค่าใช้จ่ายในการ บริหาร สถานศึกษา โรงเรียนคลอง เมืองพิทยาคม	๑.เพื่อพัฒนาคุณภาพ การศึกษาให้ได้เกณฑ์ มาตรฐาน ๒.เพื่อเพิ่มประสิทธิภาพใน การบริหารสถานศึกษา ๓.เพื่อส่งเสริมการศึกษาให้ นักเรียนอย่างมีคุณภาพ และทั่วถึง ๔.เพื่อให้สถานศึกษามี งบประมาณเพียงพอในการ ใช้จ่ายสำหรับนักเรียน โดยตรง ค่าใช้จ่ายในการ บริหารทั่วไป ค่าใช้จ่าย ตามประเพณีท้องถิ่น สื่อ และอุปกรณ์การเรียนต่าง ๆ	๑. ค่าใช้จ่ายในการปรับปรุงหลักสูตรสถานศึกษา ๒. ค่าใช้จ่ายอินเทอร์เน็ตโรงเรียน ๓. ค่าใช้จ่ายในการพัฒนา/ปรับปรุงห้องสมุดโรงเรียน ๔. ค่าใช้จ่ายในการพัฒนาแหล่งเรียนรู้ของโรงเรียน ๕. ค่าใช้จ่ายในการพัฒนาการจัดการศึกษาโดยใช้โรงเรียนเป็นฐานในการ พัฒนาท้องถิ่น (SBMLD) ๖. ค่าใช้จ่ายในการพัฒนาข้าราชการครูของสถานศึกษา ๗. ค่าใช้จ่ายในการรณรงค์ป้องกันยาเสพติดในสถานศึกษา ๘. ค่าปัจจัยพื้นฐานนักเรียนยากจน ๙. ค่าใช้จ่ายในการจัดการศึกษาดังแต่ระดับอนุบาลจนจบการศึกษาขั้น พื้นฐาน ๑๐. ค่าใช้จ่ายในการส่งเสริมการจัดทำแผนพัฒนาการศึกษาของสถานศึกษา ๑๑. ค่าใช้จ่ายในการส่งเสริมกิจกรรมรักการอ่านในสถานศึกษา ๑๒. ค่าใช้จ่ายในกิจกรรมของศูนย์การเรียนรู้ด้านการท่องเที่ยวในสถานศึกษา ๑๓. ค่าใช้จ่ายในการบำรุงรักษาพัฒนาระบบการบริหารจัดการศึกษา อิเล็กทรอนิกส์ของ อบท. เพื่อเข้าสู่ประเทศไทย ๔.๐ ๑๔. โครงการสนับสนุนการจัดการเรียนรู้ ๘ กลุ่มสาระและกิจกรรมพัฒนา ผู้เรียน ๑๕. ค่าใช้จ่ายในการบริหารสถานศึกษา ๑๖. ค่าใช้จ่ายในการปรับปรุง/ซ่อมแซมอาคารเรียนและอาคารประกอบ ๑๗. โครงการพัฒนาวิชาการและการจัดการเรียนรู้ ๘ กลุ่มสาระการเรียนรู้ ๑๘. โครงการพัฒนาผู้เรียนให้มีสุนทรียภาพและลักษณะนิสัยด้านศิลปะ ดนตรี และกีฬา ๑๙. โครงการพัฒนาทักษะการเรียนรู้	๕,๕๒๔,๖๑๑	๕,๕๒๔,๖๑๑	๕,๕๒๔,๖๑๑	๕,๕๒๔,๖๑๑	๕,๕๒๔,๖๑๑	นักเรียนไม่น้อยกว่า ร้อยละ ๙๕ ได้รับ ประโยชน์จากโครงการ	๑.ระดับคุณภาพทาง การศึกษาของนักเรียน ๒.โรงเรียนสามารถ จัดการเรียนการสอน ได้ตามเกณฑ์มาตรฐาน	โรงเรียน คลองเมือง พิทยาคม

## ๒.ยุทธศาสตร์ด้านการพัฒนาคุณภาพชีวิต

## ๒.๑ แผนงานการศึกษา

ที่	โครงการ	วัตถุประสงค์	เป้าหมาย (ผลผลิตของโครงการ)	งบประมาณ					ตัวชี้วัด (KPI)	ผลที่คาดว่าจะได้รับ	หน่วยงาน รับผิดชอบหลัก
				๒๕๖๖ (บาท)	๒๕๖๗ (บาท)	๒๕๖๘ (บาท)	๒๕๖๙ (บาท)	๒๕๗๐ (บาท)			
๓๗	สนับสนุน ค่าใช้จ่ายในการ บริหาร สถานศึกษา โรงเรียนเฉลิม พิทยาคม	๑.เพื่อพัฒนาคุณภาพ การศึกษาให้ได้เกณฑ์ มาตรฐาน ๒.เพื่อเพิ่มประสิทธิภาพใน การบริหารสถานศึกษา ๓.เพื่อส่งเสริมการศึกษาให้ นักเรียนอย่างมีคุณภาพ และทั่วถึง ๔.เพื่อให้สถานศึกษามี งบประมาณเพียงพอในการ ใช้จ่ายสำหรับนักเรียน โดยตรง ค่าใช้จ่ายในการ บริหารทั่วไป ค่าใช้จ่าย ตามประเพณีท้องถิ่น สื่อ และอุปกรณ์การเรียนต่าง ๆ	๑. ค่าใช้จ่ายในการปรับปรุงหลักสูตรสถานศึกษา ๒. ค่าใช้จ่ายอินเทอร์เน็ตโรงเรียน ๓. ค่าใช้จ่ายในการพัฒนา/ปรับปรุงห้องสมุดโรงเรียน ๔. ค่าใช้จ่ายในการพัฒนาแหล่งเรียนรู้ของโรงเรียน ๕. ค่าใช้จ่ายในการพัฒนาการจัดการศึกษาโดยใช้โรงเรียนเป็นฐานในการ พัฒนาท้องถิ่น (SBMLD) ๖. ค่าใช้จ่ายในการพัฒนาข้าราชการครูของสถานศึกษา ๗. ค่าใช้จ่ายในการรณรงค์ป้องกันยาเสพติดในสถานศึกษา ๘. ค่าปัจจัยพื้นฐานนักเรียนยากจน ๙. ค่าใช้จ่ายในการจัดการศึกษาตั้งแต่ระดับอนุบาลจนจบการศึกษาขั้น พื้นฐาน ๑๐. ค่าใช้จ่ายในการส่งเสริมการจัดทำแผนพัฒนาการศึกษาของ สถานศึกษา ๑๑. ค่าใช้จ่ายในการส่งเสริมกิจกรรมรักการอ่านในสถานศึกษา ๑๒. ค่าใช้จ่ายในกิจกรรมของศูนย์การเรียนรู้ด้านการท่องเที่ยวใน สถานศึกษา ๑๓. ค่าใช้จ่ายในการบำรุงรักษาพัฒนาระบบการบริหารจัดการศึกษา อิเล็กทรอนิกส์ของ อปท. เพื่อเข้าสู่ประเทศไทย ๔.๐ ๑๔. โครงการสนับสนุนการจัดการเรียนรู้ ๘ กลุ่มสาระและกิจกรรม พัฒนาผู้เรียน ๑๕. ค่าใช้จ่ายในการบริหารสถานศึกษา ๑๖. ค่าใช้จ่ายในการปรับปรุง/ซ่อมแซมอาคารเรียนและอาคารประกอบ ๑๗. โครงการส่งเสริมและพัฒนาศักยภาพนักเรียนด้านวิชาการสู่ความเป็น เลิศ	๕,๑๔๙,๗๕๑	๕,๑๔๙,๗๕๑	๕,๑๔๙,๗๕๑	๕,๑๔๙,๗๕๑	๕,๑๔๙,๗๕๑	นักเรียนไม่น้อยกว่า ร้อยละ ๙๕ ได้รับ ประโยชน์จากโครงการ	๑.ระดับคุณภาพทาง การศึกษาของนักเรียน ๒.โรงเรียนสามารถ จัดการเรียนการสอน ได้ตามเกณฑ์มาตรฐาน	โรงเรียน เฉลิมพิทยาคม



## ๒.ยุทธศาสตร์ด้านการพัฒนาคุณภาพชีวิต

## ๒.๑ แผนงานการศึกษา

ที่	โครงการ	วัตถุประสงค์	เป้าหมาย (ผลผลิตของโครงการ)	งบประมาณ					ตัวชี้วัด (KPI)	ผลที่คาดว่าจะได้รับ	หน่วยงาน รับผิดชอบหลัก
				๒๕๖๖ (บาท)	๒๕๖๗ (บาท)	๒๕๖๘ (บาท)	๒๕๖๙ (บาท)	๒๕๗๐ (บาท)			
๓๘	สนับสนุน ค่าใช้จ่ายในการ บริหาร สถานศึกษา โรงเรียนช่องแมว วิทยาคม	๑.เพื่อพัฒนาคุณภาพ การศึกษาให้ได้เกณฑ์ มาตรฐาน ๒.เพื่อเพิ่มประสิทธิภาพใน การบริหารสถานศึกษา ๓.เพื่อส่งเสริมการศึกษาให้ นักเรียนอย่างมีคุณภาพ และทั่วถึง ๔.เพื่อให้สถานศึกษามี งบประมาณเพียงพอในการ ใช้จ่ายสำหรับนักเรียน โดยตรง ค่าใช้จ่ายในการ บริหารทั่วไป ค่าใช้จ่าย ตามประเพณีท้องถิ่น สื่อ และอุปกรณ์การเรียนต่าง ๆ	๑.ค่าใช้จ่ายในการปรับปรุงหลักสูตรสถานศึกษา ๒.ค่าใช้จ่ายอินเทอร์เน็ตโรงเรียน ๓.ค่าใช้จ่ายในการพัฒนา/ปรับปรุงห้องสมุดโรงเรียน ๔.ค่าใช้จ่ายในการพัฒนาแหล่งเรียนรู้ของโรงเรียน ๕.ค่าใช้จ่ายในการพัฒนาการจัดการศึกษาโดยใช้โรงเรียนเป็นฐาน ในการพัฒนาท้องถิ่น (SBMLD) ๖.ค่าใช้จ่ายในการพัฒนาข้าราชการครูของสถานศึกษา ๗.ค่าใช้จ่ายในการรณรงค์ป้องกันยาเสพติดในสถานศึกษา ๘.ค่าปัจจัยพื้นฐานนักเรียนยากจน ๙.ค่าใช้จ่ายในการจัดการศึกษาดังแต่ระดับอนุบาลจนจบการศึกษา ขั้นพื้นฐาน ๑๐.ค่าใช้จ่ายในการส่งเสริมการจัดทำแผนพัฒนาการศึกษาของ สถานศึกษา ๑๑.ค่าใช้จ่ายในการส่งเสริมกิจกรรมรักการอ่านในสถานศึกษา ๑๒.ค่าใช้จ่ายในกิจกรรมของศูนย์การเรียนรู้ด้านการท่องเที่ยวใน สถานศึกษา ๑๓.ค่าใช้จ่ายในการบำรุงรักษาพัฒนาระบบการบริหารจัด การศึกษาอิเล็กทรอนิกส์ของ อปท. เพื่อเข้าสู่ประเทศไทย ๔.๐ ๑๔.โครงการสนับสนุนการจัดการเรียนรู้ ๘ กลุ่มสาระและกิจกรรม พัฒนาผู้เรียน ๑๕.ค่าใช้จ่ายในการบริหารสถานศึกษา ๑๖.ค่าใช้จ่ายในการปรับปรุง/ซ่อมแซมอาคารเรียนและอาคาร ประกอบ ๑๗.ค่าใช้จ่ายในการพัฒนาศูนย์ส่งเสริมกีฬาหมากลูกหมากฮอส ๑๘.โครงการสนับสนุนการจัดการเรียนรู้ ๘ กลุ่มสาระการเรียนรู้	๕,๘๙๙,๙๑๓	๕,๘๙๙,๙๑๓	๕,๘๙๙,๙๑๓	๕,๘๙๙,๙๑๓	๕,๘๙๙,๙๑๓	นักเรียนไม่น้อยกว่า ร้อยละ ๙๕ ได้รับ ประโยชน์จากโครงการ	๑.ระดับคุณภาพทาง การศึกษาของนักเรียน ๒.โรงเรียนสามารถ จัดการเรียนการสอน ได้ตามเกณฑ์มาตรฐาน	โรงเรียน ช่องแมว วิทยาคม

## ๒.ยุทธศาสตร์ด้านการพัฒนาคุณภาพชีวิต

## ๒.๑ แผนงานการศึกษา

ที่	โครงการ	วัตถุประสงค์	เป้าหมาย (ผลผลิตของโครงการ)	งบประมาณ					ตัวชี้วัด (KPI)	ผลที่คาดว่าจะได้รับ	หน่วยงาน รับผิดชอบหลัก
				๒๕๖๖ (บาท)	๒๕๖๗ (บาท)	๒๕๖๘ (บาท)	๒๕๖๙ (บาท)	๒๕๗๐ (บาท)			
๓๙	สนับสนุน ค่าใช้จ่ายในการ บริหาร สถานศึกษา โรงเรียนดอนไพล พิทยาคม	๑.เพื่อพัฒนาคุณภาพ การศึกษาให้ได้เกณฑ์ มาตรฐาน ๒.เพื่อเพิ่มประสิทธิภาพใน การบริหารสถานศึกษา ๓.เพื่อส่งเสริมการศึกษาให้ นักเรียนอย่างมีคุณภาพ และทั่วถึง ๔.เพื่อให้สถานศึกษามี งบประมาณเพียงพอในการ ใช้จ่ายสำหรับนักเรียน โดยตรง ค่าใช้จ่ายในการ บริหารทั่วไป ค่าใช้จ่าย ตามประเพณีท้องถิ่น สื่อ และอุปกรณ์การเรียนต่าง ๆ	๑.ค่าใช้จ่ายในการปรับปรุงหลักสูตรสถานศึกษา ๒.ค่าใช้จ่ายอินเทอร์เน็ตโรงเรียน ๓.ค่าใช้จ่ายในการพัฒนา/ปรับปรุงห้องสมุดโรงเรียน ๔.ค่าใช้จ่ายในการพัฒนาแหล่งเรียนรู้ของโรงเรียน ๕.ค่าใช้จ่ายในการพัฒนาการจัดการศึกษาโดยใช้โรงเรียน เป็นฐานในการพัฒนาท้องถิ่น (SBMLD) ๖.ค่าใช้จ่ายในการพัฒนาข้าราชการครูของสถานศึกษา ๗.ค่าใช้จ่ายในการรณรงค์ป้องกันยาเสพติดในสถานศึกษา ๘.ค่าปัจจัยพื้นฐานนักเรียนยากจน ๙.ค่าใช้จ่ายในการจัดการศึกษาตั้งแต่ระดับอนุบาลจนจบ การศึกษาขั้นพื้นฐาน ๑๐.ค่าใช้จ่ายในการส่งเสริมการจัดทำแผนพัฒนา การศึกษาของสถานศึกษา ๑๑.ค่าใช้จ่ายในการส่งเสริมกิจกรรมรักการอ่านใน สถานศึกษา ๑๒.ค่าใช้จ่ายในกิจกรรมของศูนย์การเรียนรู้ด้านการ ท่องเที่ยวในสถานศึกษา ๑๓.ค่าใช้จ่ายในการบำรุงรักษาพัฒนาระบบการบริหาร จัดการศึกษาอิเล็กทรอนิกส์ของ อบท. เพื่อเข้าสู่ประเทศ ไทย ๔.๐	๔,๓๖๗,๖๕๔	๔,๓๖๗,๖๕๔	๔,๓๖๗,๖๕๔	๔,๓๖๗,๖๕๔	๔,๓๖๗,๖๕๔	นักเรียนไม่น้อยกว่า ร้อยละ ๙๕ ได้รับ ประโยชน์จากโครงการ	๑.ระดับคุณภาพทาง การศึกษาของนักเรียน ๒.โรงเรียนสามารถ จัดการเรียนการสอน ได้ตามเกณฑ์มาตรฐาน	โรงเรียน ดอนไพลพิทยา คม

## ๒.ยุทธศาสตร์ด้านการพัฒนาคุณภาพชีวิต

## ๒.๑ แผนงานการศึกษา

ที่	โครงการ	วัตถุประสงค์	เป้าหมาย (ผลผลิตของโครงการ)	งบประมาณ					ตัวชี้วัด (KPI)	ผลที่คาดว่าจะได้รับ	หน่วยงาน รับผิดชอบหลัก
				๒๕๖๖ (บาท)	๒๕๖๗ (บาท)	๒๕๖๘ (บาท)	๒๕๖๙ (บาท)	๒๕๗๐ (บาท)			
			๑๔.โครงการสนับสนุนการจัดการเรียนรู้ ๘ กลุ่มสาระ และกิจกรรมพัฒนาผู้เรียน ๑๕.ค่าใช้จ่ายในการบริหารสถานศึกษา ๑๖.ค่าใช้จ่ายในการปรับปรุง/ซ่อมแซมอาคารเรียนและ อาคารประกอบ ๑๗.โครงการพัฒนางานฝ่ายบริหารทั่วไป ๑๘.โครงการพัฒนางานฝ่ายวิชาการ ๑๙.โครงการพัฒนางานฝ่ายบริหารกิจการนักเรียน ๒๐.โครงการพัฒนางานฝ่ายส่งเสริมและบริการ ๒๑.โครงการเพิ่มประสิทธิภาพการบริหารงาน								

## ๒.ยุทธศาสตร์ด้านการพัฒนาคุณภาพชีวิต

## ๒.๑ แผนงานการศึกษา

ที่	โครงการ	วัตถุประสงค์	เป้าหมาย (ผลผลิตของโครงการ)	งบประมาณ					ตัวชี้วัด (KPI)	ผลที่คาดว่าจะได้รับ	หน่วยงาน รับผิดชอบหลัก
				๒๕๖๖ (บาท)	๒๕๖๗ (บาท)	๒๕๖๘ (บาท)	๒๕๖๙ (บาท)	๒๕๗๐ (บาท)			
๔๐	สนับสนุน ค่าใช้จ่ายในการ บริหาร สถานศึกษา โรงเรียนด้าน เกวียนวิทยา	๑.เพื่อพัฒนาคุณภาพ การศึกษาให้ได้เกณฑ์ มาตรฐาน ๒.เพื่อเพิ่มประสิทธิภาพใน การบริหารสถานศึกษา ๓.เพื่อส่งเสริมการศึกษาให้ นักเรียนอย่างมีคุณภาพ และทั่วถึง ๔.เพื่อให้สถานศึกษามี งบประมาณเพียงพอในการ ใช้จ่ายสำหรับนักเรียน โดยตรง ค่าใช้จ่ายในการ บริหารทั่วไป ค่าใช้จ่าย ตามประเพณีท้องถิ่น สื่อ และอุปกรณ์การเรียนต่าง ๆ	๑.ค่าใช้จ่ายในการปรับปรุงหลักสูตรสถานศึกษา ๒.ค่าใช้จ่ายอินเทอร์เน็ตโรงเรียน ๓.ค่าใช้จ่ายในการพัฒนา/ปรับปรุงห้องสมุดโรงเรียน ๔.ค่าใช้จ่ายในการพัฒนาแหล่งเรียนรู้ของโรงเรียน ๕.ค่าใช้จ่ายในการพัฒนาการจัดการศึกษาโดยใช้โรงเรียน เป็นฐานในการพัฒนาท้องถิ่น (SBMLD) ๖.ค่าใช้จ่ายในการพัฒนาข้าราชการครูของสถานศึกษา ๗.ค่าใช้จ่ายในการรณรงค์ป้องกันยาเสพติดในสถานศึกษา ๘.ค่าปัจจัยพื้นฐานนักเรียนยากจน ๙.ค่าใช้จ่ายในการจัดการศึกษาตั้งแต่ระดับอนุบาลจนจบ การศึกษาขั้นพื้นฐาน ๑๐.ค่าใช้จ่ายในการส่งเสริมการจัดทำแผนพัฒนา การศึกษาของสถานศึกษา ๑๑.ค่าใช้จ่ายในการส่งเสริมกิจกรรมรักการอ่านใน สถานศึกษา ๑๒.ค่าใช้จ่ายในกิจกรรมของศูนย์การเรียนรู้ด้านการ ท่องเที่ยวในสถานศึกษา ๑๓.ค่าใช้จ่ายในการบำรุงรักษาพัฒนาระบบการบริหาร จัดการศึกษาอิเล็กทรอนิกส์ของ อปท. เพื่อเข้าสู่ประเทศ ไทย ๔.๐	๘,๕๖๘,๑๙๘	๘,๕๖๘,๑๙๘	๘,๕๖๘,๑๙๘	๘,๕๖๘,๑๙๘	๘,๕๖๘,๑๙๘	นักเรียนไม่น้อยกว่า ร้อยละ ๙๕ ได้รับ ประโยชน์จากโครงการ	๑.ระดับคุณภาพทาง การศึกษาของนักเรียน ๒.โรงเรียนสามารถ จัดการเรียนการสอน ได้ตามเกณฑ์มาตรฐาน	โรงเรียน ด้านเกวียน วิทยา

## ๒.ยุทธศาสตร์ด้านการพัฒนาคุณภาพชีวิต

## ๒.๑ แผนงานการศึกษา

ที่	โครงการ	วัตถุประสงค์	เป้าหมาย (ผลผลิตของโครงการ)	งบประมาณ					ตัวชี้วัด (KPI)	ผลที่คาดว่าจะได้รับ	หน่วยงาน รับผิดชอบหลัก
				๒๕๖๖ (บาท)	๒๕๖๗ (บาท)	๒๕๖๘ (บาท)	๒๕๖๙ (บาท)	๒๕๗๐ (บาท)			
			๑๔.โครงการสนับสนุนการจัดการเรียนรู้ ๘ กลุ่มสาระ และกิจกรรมพัฒนาผู้เรียน ๑๕.ค่าใช้จ่ายในการบริหารสถานศึกษา ๑๖.ค่าใช้จ่ายในการปรับปรุง/ซ่อมแซมอาคารเรียนและ อาคารประกอบ ๑๗.ค่าใช้จ่ายในการพัฒนาศูนย์ส่งเสริมกีฬาฟุตบอล (ชาย) ๑๘.โครงการพัฒนาศักยภาพครูและบุคลากรทางการศึกษา ๑๙.โครงการพัฒนางานอาคารสถานที่ ๒๐.โครงการพัฒนางานฝ่ายบริหาร ๔ ฝ่าย								

## ๒.ยุทธศาสตร์ด้านการพัฒนาคุณภาพชีวิต

## ๒.๑ แผนงานการศึกษา

ที่	โครงการ	วัตถุประสงค์	เป้าหมาย (ผลผลิตของโครงการ)	งบประมาณ					ตัวชี้วัด (KPI)	ผลที่คาดว่าจะได้รับ	หน่วยงาน รับผิดชอบหลัก
				๒๕๖๖ (บาท)	๒๕๖๗ (บาท)	๒๕๖๘ (บาท)	๒๕๖๙ (บาท)	๒๕๗๐ (บาท)			
๔๑	สนับสนุน ค่าใช้จ่ายในการ บริหาร สถานศึกษา โรงเรียนตลาด ไทรพิทยาคม	๑.เพื่อพัฒนาคุณภาพ การศึกษาให้ได้เกณฑ์ มาตรฐาน ๒.เพื่อเพิ่มประสิทธิภาพใน การบริหารสถานศึกษา ๓.เพื่อส่งเสริมการศึกษาให้ นักเรียนอย่างมีคุณภาพ และทั่วถึง ๔.เพื่อให้สถานศึกษามี งบประมาณเพียงพอในการ ใช้จ่ายสำหรับนักเรียน โดยตรง ค่าใช้จ่ายในการ บริหารทั่วไป ค่าใช้จ่าย ตามประเพณีท้องถิ่น สื่อ และอุปกรณ์การเรียนต่าง ๆ	๑.ค่าใช้จ่ายในการปรับปรุงหลักสูตรสถานศึกษา ๒.ค่าใช้จ่ายอินเทอร์เน็ตโรงเรียน ๓.ค่าใช้จ่ายในการพัฒนา/ปรับปรุงห้องสมุดโรงเรียน ๔.ค่าใช้จ่ายในการพัฒนาแหล่งเรียนรู้ของโรงเรียน ๕.ค่าใช้จ่ายในการพัฒนาการจัดการศึกษาโดยใช้โรงเรียน เป็นฐานในการพัฒนาท้องถิ่น (SBMLD) ๖.ค่าใช้จ่ายในการพัฒนาข้าราชการครูของสถานศึกษา ๗.ค่าใช้จ่ายในการรณรงค์ป้องกันยาเสพติดในสถานศึกษา ๘.ค่าปัจจัยพื้นฐานนักเรียนยากจน ๙.ค่าใช้จ่ายในการจัดการศึกษาตั้งแต่ระดับอนุบาลจนจบ การศึกษาขั้นพื้นฐาน ๑๐.ค่าใช้จ่ายในการส่งเสริมการจัดทำแผนพัฒนา การศึกษาของสถานศึกษา ๑๑.ค่าใช้จ่ายในการส่งเสริมกิจกรรมรักการอ่านใน สถานศึกษา ๑๒.ค่าใช้จ่ายในกิจกรรมของศูนย์การเรียนรู้ด้านการ ท่องเที่ยวในสถานศึกษา ๑๓.ค่าใช้จ่ายในการบำรุงรักษาพัฒนาระบบการบริหาร จัดการศึกษาอิเล็กทรอนิกส์ของ อบท. เพื่อเข้าสู่ประเทศ ไทย ๔.๐	๕,๔๖๑,๙๒๕	๕,๔๖๑,๙๒๕	๕,๔๖๑,๙๒๕	๕,๔๖๑,๙๒๕	๕,๔๖๑,๙๒๕	นักเรียนไม่น้อยกว่า ร้อยละ ๙๕ ได้รับ ประโยชน์จากโครงการ	๑.ระดับคุณภาพทาง การศึกษาของนักเรียน ๒.โรงเรียนสามารถ จัดการเรียนการสอน ได้ตามเกณฑ์มาตรฐาน	โรงเรียน ตลาดไทร พิทยาคม

## ๒.ยุทธศาสตร์ด้านการพัฒนาคุณภาพชีวิต

## ๒.๑ แผนงานการศึกษา

ที่	โครงการ	วัตถุประสงค์	เป้าหมาย (ผลผลิตของโครงการ)	งบประมาณ					ตัวชี้วัด (KPI)	ผลที่คาดว่าจะได้รับ	หน่วยงาน รับผิดชอบหลัก
				๒๕๖๖ (บาท)	๒๕๖๗ (บาท)	๒๕๖๘ (บาท)	๒๕๖๙ (บาท)	๒๕๗๐ (บาท)			
			๑๔.โครงการสนับสนุนการจัดการเรียนรู้ ๘ กลุ่มสาระ และกิจกรรมพัฒนาผู้เรียน ๑๕.ค่าใช้จ่ายในการบริหารสถานศึกษา ๑๖.ค่าใช้จ่ายในการปรับปรุง/ซ่อมแซมอาคารเรียนและ อาคารประกอบ ๑๗.โครงการส่งเสริมความเป็นเลิศทางวิชาการของ นักเรียน ๑๘.โครงการส่งเสริมคุณธรรม จริยธรรม และเสริมสร้าง คุณลักษณะอันพึงประสงค์ ๑๙.โครงการส่งเสริมการเรียนรู้ตามแนวทางหลักปรัชญา ของเศรษฐกิจพอเพียง								

## ๒.ยุทธศาสตร์ด้านการพัฒนาคุณภาพชีวิต

## ๒.๑ แผนงานการศึกษา

ที่	โครงการ	วัตถุประสงค์	เป้าหมาย (ผลผลิตของโครงการ)	งบประมาณ					ตัวชี้วัด (KPI)	ผลที่คาดว่าจะได้รับ	หน่วยงาน รับผิดชอบหลัก
				๒๕๖๖ (บาท)	๒๕๖๗ (บาท)	๒๕๖๘ (บาท)	๒๕๖๙ (บาท)	๒๕๗๐ (บาท)			
๔๒	สนับสนุน ค่าใช้จ่ายในการ บริหาร สถานศึกษา โรงเรียนเตรียม อุดมศึกษาน้อม เกล้า นครราชสีมา	๑.เพื่อพัฒนาคุณภาพ การศึกษาให้ได้เกณฑ์ มาตรฐาน ๒.เพื่อเพิ่มประสิทธิภาพใน การบริหารสถานศึกษา ๓.เพื่อส่งเสริมการศึกษาให้ นักเรียนอย่างมีคุณภาพ และทั่วถึง ๔.เพื่อให้สถานศึกษามี งบประมาณเพียงพอในการ ใช้จ่ายสำหรับนักเรียน โดยตรง ค่าใช้จ่ายในการ บริหารทั่วไป ค่าใช้จ่าย ตามประเพณีท้องถิ่น สื่อ และอุปกรณ์การเรียนต่าง ๆ	๑.ค่าใช้จ่ายในการปรับปรุงหลักสูตรสถานศึกษา ๒.ค่าใช้จ่ายอินเทอร์เน็ตโรงเรียน ๓.ค่าใช้จ่ายในการพัฒนา/ปรับปรุงห้องสมุดโรงเรียน ๔.ค่าใช้จ่ายในการพัฒนาแหล่งเรียนรู้ของโรงเรียน ๕.ค่าใช้จ่ายในการพัฒนาการจัดการศึกษาโดยใช้โรงเรียน เป็นฐานในการพัฒนาท้องถิ่น (SBMLD) ๖.ค่าใช้จ่ายในการพัฒนาข้าราชการครูของสถานศึกษา ๗.ค่าใช้จ่ายในการรณรงค์ป้องกันยาเสพติดในสถานศึกษา ๘.ค่าใช้จ่ายในการจัดการศึกษาตั้งแต่ระดับอนุบาลจนจบ การศึกษาขั้นพื้นฐาน ๙.ค่าใช้จ่ายในการส่งเสริมการจัดทำแผนพัฒนาการศึกษา ของสถานศึกษา ๑๐.ค่าใช้จ่ายในการส่งเสริมกิจกรรมรักการอ่านใน สถานศึกษา ๑๑.ค่าใช้จ่ายในกิจกรรมของศูนย์การเรียนรู้ด้านการ ท่องเที่ยวในสถานศึกษา	๑๒,๘๘๘,๖๘๑	๑๒,๘๘๘,๖๘๑	๑๒,๘๘๘,๖๘๑	๑๒,๘๘๘,๖๘๑	๑๒,๘๘๘,๖๘๑	นักเรียนไม่น้อยกว่า ร้อยละ ๙๕ ได้รับ ประโยชน์จากโครงการ	๑.ระดับคุณภาพทาง การศึกษาของนักเรียน ๒.โรงเรียนสามารถ จัดการเรียนการสอน ได้ตามเกณฑ์มาตรฐาน	โรงเรียนเตรียม อุดมศึกษาน้อม เกล้า นครราชสีมา



## ๒.ยุทธศาสตร์ด้านการพัฒนาคุณภาพชีวิต

## ๒.๑ แผนงานการศึกษา

ที่	โครงการ	วัตถุประสงค์	เป้าหมาย (ผลผลิตของโครงการ)	งบประมาณ					ตัวชี้วัด (KPI)	ผลที่คาดว่าจะได้รับ	หน่วยงาน รับผิดชอบหลัก
				๒๕๖๖ (บาท)	๒๕๖๗ (บาท)	๒๕๖๘ (บาท)	๒๕๖๙ (บาท)	๒๕๗๐ (บาท)			
			๑๒.ค่าใช้จ่ายในการบำรุงรักษาพัฒนาระบบการบริหารจัดการศึกษาอิเล็กทรอนิกส์ของ อปท. เพื่อเข้าสู่ประเทศไทย ๔.๐ ๑๓.โครงการสนับสนุนการจัดการเรียนรู้ ๘ กลุ่มสาระและกิจกรรมพัฒนาผู้เรียน ๑๔.ค่าใช้จ่ายในการบริหารสถานศึกษา ๑๕.ค่าใช้จ่ายในการปรับปรุง/ซ่อมแซมอาคารเรียนและอาคารประกอบ ๑๖.ค่าพัฒนาศูนย์วิชาการกลุ่มสาระการเรียนรู้ภาษาต่างประเทศ ๑๗.ค่าตอบแทนบุคลากรทางการศึกษา ๑๘.ค่าจ้างเหมาทำความสะอาด ๑๙.ค่าซ่อมแซมและบำรุงรักษา ยานพาหนะ อุปกรณ์ตัดหญ้าและอุปกรณ์ฉีดพ่นยุง ๒๐.โครงการส่งเสริมและสนับสนุนการจัดการเรียนการสอน								

## ๒.ยุทธศาสตร์ด้านการพัฒนาคุณภาพชีวิต

## ๒.๑ แผนงานการศึกษา

ที่	โครงการ	วัตถุประสงค์	เป้าหมาย (ผลผลิตของโครงการ)	งบประมาณ					ตัวชี้วัด (KPI)	ผลที่คาดว่าจะได้รับ	หน่วยงาน รับผิดชอบหลัก
				๒๕๖๖ (บาท)	๒๕๖๗ (บาท)	๒๕๖๘ (บาท)	๒๕๖๙ (บาท)	๒๕๗๐ (บาท)			
๔๓	สนับสนุน ค่าใช้จ่ายในการ บริหาร สถานศึกษา โรงเรียนโตนด พิทยาคม	๑.เพื่อพัฒนาคุณภาพ การศึกษาให้ได้เกณฑ์ มาตรฐาน ๒.เพื่อเพิ่มประสิทธิภาพใน การบริหารสถานศึกษา ๓.เพื่อส่งเสริมการศึกษาให้ นักเรียนอย่างมีคุณภาพ และทั่วถึง ๔.เพื่อให้สถานศึกษามี งบประมาณเพียงพอในการ ใช้จ่ายสำหรับนักเรียน โดยตรง ค่าใช้จ่ายในการ บริหารทั่วไป ค่าใช้จ่าย ตามประเพณีท้องถิ่น สื่อ และอุปกรณ์การเรียนต่าง ๆ	๑.ค่าใช้จ่ายในการปรับปรุงหลักสูตรสถานศึกษา ๒.ค่าใช้จ่ายอินเทอร์เน็ตโรงเรียน ๓.ค่าใช้จ่ายในการพัฒนา/ปรับปรุงห้องสมุดโรงเรียน ๔.ค่าใช้จ่ายในการพัฒนาแหล่งเรียนรู้ของโรงเรียน ๕.ค่าใช้จ่ายในการพัฒนาการจัดการศึกษาโดยใช้โรงเรียน เป็นฐานในการพัฒนาท้องถิ่น (SBMLD) ๖.ค่าใช้จ่ายในการพัฒนาข้าราชการครูของสถานศึกษา ๗.ค่าใช้จ่ายในการรณรงค์ป้องกันยาเสพติดในสถานศึกษา ๘.ค่าปัจจัยพื้นฐานนักเรียนยากจน ๙.ค่าใช้จ่ายในการจัดการศึกษาตั้งแต่ระดับอนุบาลจนจบ การศึกษาขั้นพื้นฐาน ๑๐.ค่าใช้จ่ายในการส่งเสริมการจัดทำแผนพัฒนา การศึกษาของสถานศึกษา ๑๑.ค่าใช้จ่ายในการส่งเสริมกิจกรรมรักการอ่านใน สถานศึกษา ๑๒.ค่าใช้จ่ายในกิจกรรมของศูนย์การเรียนรู้ด้านการ ท่องเที่ยวในสถานศึกษา	๕,๒๒๕,๘๔๙	๕,๒๒๕,๘๔๙	๕,๒๒๕,๘๔๙	๕,๒๒๕,๘๔๙	๕,๒๒๕,๘๔๙	นักเรียนไม่น้อยกว่า ร้อยละ ๙๕ ได้รับ ประโยชน์จากโครงการ	๑.ระดับคุณภาพทาง การศึกษาของนักเรียน ๒.โรงเรียนสามารถ จัดการเรียนการสอน ได้ตามเกณฑ์มาตรฐาน	โรงเรียน โตนดพิทยาคม

## ๒. ยุทธศาสตร์ด้านการพัฒนาคุณภาพชีวิต

## ๒.๑ แผนงานการศึกษา

ที่	โครงการ	วัตถุประสงค์	เป้าหมาย (ผลผลิตของโครงการ)	งบประมาณ					ตัวชี้วัด (KPI)	ผลที่คาดว่าจะได้รับ	หน่วยงาน รับผิดชอบหลัก
				๒๕๖๖ (บาท)	๒๕๖๗ (บาท)	๒๕๖๘ (บาท)	๒๕๖๙ (บาท)	๒๕๗๐ (บาท)			
			๑๓. ค่าใช้จ่ายในการบำรุงรักษาพัฒนาระบบการบริหารจัดการศึกษาอิเล็กทรอนิกส์ของ อปท. เพื่อเข้าสู่ประเทศไทย ๔.๐ ๑๔. โครงการสนับสนุนการจัดการเรียนรู้ ๘ กลุ่มสาระ และกิจกรรมพัฒนาผู้เรียน ๑๕. ค่าใช้จ่ายในการบริหารสถานศึกษา ๑๖. ค่าใช้จ่ายในการปรับปรุง/ซ่อมแซมอาคารเรียนและอาคารประกอบ ๑๗. ค่าใช้จ่ายในการพัฒนาศูนย์ส่งเสริมกรีฑา ๑๘. โครงการพัฒนาและเพิ่มประสิทธิภาพการเรียนการสอน ๑๙. โครงการพัฒนาคุณธรรม จริยธรรมของนักเรียน ๒๐. โครงการส่งเสริมการเรียนรู้สวนพฤกษศาสตร์ ๒๑. โครงการนิทรรศการวิชาการ และพัฒนาทักษะกระบวนการคิดวิเคราะห์ ๒๒. โครงการส่งเสริมการเรียนรู้หลักปรัชญาของเศรษฐกิจพอเพียง								

## ๒.ยุทธศาสตร์ด้านการพัฒนาคุณภาพชีวิต

## ๒.๑ แผนงานการศึกษา

ที่	โครงการ	วัตถุประสงค์	เป้าหมาย (ผลผลิตของโครงการ)	งบประมาณ					ตัวชี้วัด (KPI)	ผลที่คาดว่าจะได้รับ	หน่วยงาน รับผิดชอบหลัก
				๒๕๖๖ (บาท)	๒๕๖๗ (บาท)	๒๕๖๘ (บาท)	๒๕๖๙ (บาท)	๒๕๗๐ (บาท)			
๔๔	ปรับปรุง ห้องเรียนอาคาร ๑๐๘ ล โรงเรียน โตนดพิทยาคม	๑.เพื่อปรับปรุงห้องเรียน อาคาร ๑๐๘ ล ๒.เพื่อส่งเสริมด้านบริหาร จัดการศึกษา กิจกรรมการ เรียนการสอน กิจกรรม พัฒนาคุณลักษณะอันพึง ประสงค์ได้อย่างเต็มที่	ปรับปรุงห้องเรียนอาคาร ๑๐๘ ล โรงเรียนโตนดพิทยาคม (ตามแบบและรายละเอียดที่ อบจ.นม. กำหนด)	๕๐๐,๐๐๐					๑.อาคาร ๑๐๘ ล ได้รับการปรับปรุง ห้องเรียนจำนวน ๑ หลัง ๒.นักเรียน ครู บุคลากร คณะกรรมการ สถานศึกษาชั้นพื้นฐาน มีไม่น้อยกว่าร้อยละ ๙๐ ได้รับประโยชน์จาก โครงการ	อาคาร ๑๐๘ ล ได้รับ การปรับปรุงห้องเรียน จำนวน ๑ หลัง	โรงเรียน โตนดพิทยาคม สำนักช่าง สำนัก การศึกษา
๔๕	ปรับปรุง ห้องเรียนอาคาร เบ็ดเสร็จ ก โรงเรียนโตนด พิทยาคม	๑.เพื่อปรับปรุงห้องเรียน อาคารเบ็ดเสร็จ ก ๒.เพื่อส่งเสริมด้านบริหาร จัดการศึกษา กิจกรรมการ เรียนการสอน กิจกรรม พัฒนาคุณลักษณะอันพึง ประสงค์ได้อย่างเต็มที่	ปรับปรุงห้องเรียนอาคาร ก โรงเรียนโตนดพิทยาคม (ตาม แบบและรายละเอียดที่ อบจ.นม. กำหนด)	๗๙๐,๐๐๐					๑.อาคารเรียนเบ็ดเสร็จ ก ได้รับการปรับปรุง ห้องเรียนจำนวน ๑ หลัง ๒.นักเรียน ครู บุคลากร คณะกรรมการ สถานศึกษาชั้นพื้นฐาน มีไม่น้อยกว่าร้อยละ ๙๐ ได้รับประโยชน์จาก โครงการ	อาคารเรียนเบ็ดเสร็จ ก ได้รับการปรับปรุง ห้องเรียน สำหรับใช้ใน การจัดการเรียนการ สอน	โรงเรียน โตนดพิทยาคม สำนักช่าง สำนัก การศึกษา

## ๒.ยุทธศาสตร์ด้านการพัฒนาคุณภาพชีวิต

## ๒.๑ แผนงานการศึกษา

ที่	โครงการ	วัตถุประสงค์	เป้าหมาย (ผลผลิตของโครงการ)	งบประมาณ					ตัวชี้วัด (KPI)	ผลที่คาดว่าจะได้รับ	หน่วยงาน รับผิดชอบหลัก
				๒๕๖๖ (บาท)	๒๕๖๗ (บาท)	๒๕๖๘ (บาท)	๒๕๖๙ (บาท)	๒๕๗๐ (บาท)			
๔๖	ก่อสร้างทางเดิน คสล. โรงเรียน โตนดพิทยาคม	๑.เพื่อก่อสร้างทางเดิน คสล.ภายในบริเวณโรงเรียน ๒.เพื่อให้โรงเรียนมีทางเดิน คสล. ที่เอื้อต่อการ เดินทางอย่างเป็นระเบียบ เรียบร้อยของนักเรียน ครู บุคลากรภายในโรงเรียน ทั้งยังมีความปลอดภัยทั้ง ในชีวิตและทรัพย์สิน	ก่อสร้างทางเดิน คสล. ขนาดกว้าง ๓ เมตร ความยาว ๒๕๐ เมตร หรือพื้นที่คอนกรีตไม่น้อยกว่า ๘๗๐ ตาราง เมตร (ตามแบบและรายละเอียดที่ อบจ.นม. กำหนด)	๕๐๐,๐๐๐					นักเรียน ครู บุคลากร มี ไม่น้อยกว่าร้อยละ ๙๐ ได้รับประโยชน์จาก โครงการ	โรงเรียนมีทางเดิน คสล. ที่เอื้อต่อการ เดินทาง อย่างเป็น ระเบียบเรียบร้อยของ นักเรียน ครู บุคลากร ภายในโรงเรียน ทั้งยัง มีความปลอดภัยทั้งใน ชีวิตและทรัพย์สิน	โรงเรียน โตนดพิทยาคม สำนักช่าง สำนัก การศึกษา
๔๗	ก่อสร้างทางเดิน หลังคาคลุม โรงเรียนโตนด พิทยาคม	๑.เพื่อก่อสร้างทางเดิน หลังคาคลุมด้านหน้า โรงเรียน ๒.เพื่อให้โรงเรียนมี ทางเดินหลังคาคลุม ที่เอื้อ ต่อการเดินทาง อย่างเป็น ระเบียบเรียบร้อยของ นักเรียน ครู บุคลากร ภายในโรงเรียน ทั้งยังมี ความปลอดภัยทั้งในชีวิต และทรัพย์สิน	ก่อสร้างหลังคาคลุมทางเดินแบบเสาคู่ ขนาดกว้าง ๒.๐๐ เมตร ยาว ๑๔๘ เมตร (ตามแบบและรายละเอียดที่ อบ จ.นม. กำหนด)	๕๐๐,๐๐๐					นักเรียน ครู บุคลากร ไม่น้อยกว่าร้อยละ ๙๐ ได้รับประโยชน์จาก โครงการ	โรงเรียนมีทางเดิน หลังคาคลุม ที่เอื้อต่อ การเดินทาง อย่างเป็น ระเบียบเรียบร้อยของ นักเรียน ครู บุคลากร ภายในโรงเรียน ทั้งยัง มีความปลอดภัยทั้งใน ชีวิตและทรัพย์สิน	โรงเรียน โตนดพิทยาคม สำนักช่าง สำนัก การศึกษา

## ๒.ยุทธศาสตร์ด้านการพัฒนาคุณภาพชีวิต

## ๒.๑ แผนงานการศึกษา

ที่	โครงการ	วัตถุประสงค์	เป้าหมาย (ผลผลิตของโครงการ)	งบประมาณ					ตัวชี้วัด (KPI)	ผลที่คาดว่าจะได้รับ	หน่วยงาน รับผิดชอบหลัก
				๒๕๖๖ (บาท)	๒๕๖๗ (บาท)	๒๕๖๘ (บาท)	๒๕๖๙ (บาท)	๒๕๗๐ (บาท)			
๔๘	ทาสีอาคาร หอประชุม โรงเรียนโตนด พิทยาคม	๑.เพื่อทาสีอาคาร หอประชุม โรงเรียนโตนด พิทยาคม ให้มีความสวยงาม ๒.เพื่อส่งเสริมด้านบริหาร จัดการศึกษา กิจกรรมการ เรียนการสอน กิจกรรม พัฒนาคุณลักษณะอันพึง ประสงค์ได้อย่างเต็มที่	ทาสีอาคารหอประชุม โรงเรียนโตนดพิทยาคม (ตามแบบ และรายละเอียดที่ อบจ.นม. กำหนด)	๓๒๘,๐๐๐					๑.อาคารหอประชุม ได้รับการทาสี จำนวน ๑ หลัง ๒.นักเรียน ครู บุคลากร คณะกรรมการ สถานศึกษาชั้นพื้นฐาน ไม่น้อยกว่าร้อยละ ๙๐ ได้รับประโยชน์จาก โครงการ	อาคารหอประชุมได้รับ การทาสี ให้สวยงาม สำหรับส่งเสริมและ สนับสนุนด้านบริหาร จัดการศึกษากิจกรรม การเรียนการสอนและ กิจกรรมส่งเสริม คุณลักษณะอันพึง ประสงค์สำหรับนักเรียน	โรงเรียน โตนดพิทยาคม สำนักช่าง สำนัก การศึกษา
๔๙	ก่อสร้างรั้วแผง ตะแกรงเหล็ก กัล วาไนซ์ โรงเรียน โตนดพิทยาคม	๑.เพื่อก่อสร้างรั้วแผง ตะแกรงเหล็ก กัลวาไนซ์ ๒.เพื่อให้รั้วของโรงเรียนมี สภาพดี ปลอดภัย เหมาะสมและมีมาตรฐาน ที่ดี	ก่อสร้างรั้วแผงตะแกรงเหล็ก กัลวาไนซ์ โรงเรียนโตนด พิทยาคม (ตามแบบและรายละเอียดที่ อบจ.นม. กำหนด)	๕๖๔,๐๐๐					๑.โรงเรียนมีรั้วแผง ตะแกรงเหล็ก กัลวาไนซ์ ตามมาตรฐาน ๒.นักเรียน ครู บุคลากร มีไม่น้อยกว่าร้อยละ ๙๐ ได้รับประโยชน์จาก โครงการ	โรงเรียนมีรั้วแผง ตะแกรงเหล็ก กัลวา ไนซ์สภาพดี ปลอดภัย เหมาะสมและมี มาตรฐานที่ดี	โรงเรียน โตนดพิทยาคม สำนักช่าง สำนัก การศึกษา
๕๐	ก่อสร้างโรงจอด รถยนต์ขนาด ๘ ช่อง โรงเรียน โตนดพิทยาคม	๑.เพื่อก่อสร้างโรงจอด รถยนต์ ขนาด ๘ ช่อง ๒.เพื่อให้การจราจรภายใน โรงเรียนเกิดความคล่องตัว และเป็นระเบียบเรียบร้อย	ก่อสร้างโรงจอดรถยนต์ ขนาด ๘ ช่อง โรงเรียนโตนด พิทยาคม (ตามแบบและรายละเอียดที่ อบจ.นม. กำหนด)	๓๘๐,๐๐๐					๑.โรงเรียนมีโรงจอด รถยนต์ ขนาด ๘ ช่อง จำนวน ๑ หลัง ๒.นักเรียน ครู บุคลากร มีไม่น้อยกว่าร้อยละ ๙๐ ได้รับประโยชน์จาก โครงการ	๑.โรงเรียนมีโรงจอด รถยนต์ที่มั่นคง แข็งแรง ในการใช้งาน ๒.โรงเรียนมีระบบ การจราจรที่คล่องตัว เป็นระเบียบเรียบร้อย ในการคมนาคม	โรงเรียน โตนดพิทยาคม สำนักช่าง สำนัก การศึกษา

## ๒.ยุทธศาสตร์ด้านการพัฒนาคุณภาพชีวิต

## ๒.๑ แผนงานการศึกษา

ที่	โครงการ	วัตถุประสงค์	เป้าหมาย (ผลผลิตของโครงการ)	งบประมาณ					ตัวชี้วัด (KPI)	ผลที่คาดว่าจะได้รับ	หน่วยงาน รับผิดชอบหลัก
				๒๕๖๖ (บาท)	๒๕๖๗ (บาท)	๒๕๖๘ (บาท)	๒๕๖๙ (บาท)	๒๕๗๐ (บาท)			
๕๑	ก่อสร้างลาน อเนกประสงค์หน้า เสาธง โรงเรียน โตนดพิทยาคม	๑.เพื่อก่อสร้างลาน อเนกประสงค์หน้าเสาธง ๒.เพื่อให้โรงเรียนมีลาน อเนกประสงค์ สภาพดี เหมาะสมและมีมาตรฐาน ที่ดีในการจัดกิจกรรม	ก่อสร้างลานอเนกประสงค์หน้าเสาธงโรงเรียนโตนดพิทย าคม ขนาดพื้นที่ไม่น้อยกว่า ๙๐๐ ตร.ม. (ตามแบบและ รายละเอียดที่ อบจ.นม. กำหนด)	๕๑๐,๐๐๐					นักเรียน ครู บุคลากร มี ไม่น้อยกว่าร้อยละ ๙๐ ได้รับประโยชน์จาก โครงการ	๑.โรงเรียนมีลาน อเนกประสงค์หน้าเสา ธงในการใช้ดำเนิน กิจกรรม ๒.โรงเรียนมีลาน อเนกประสงค์ สภาพดี เหมาะสมและมี มาตรฐานที่ดี	โรงเรียน โตนดพิทยาคม สำนักช่าง สำนัก การศึกษา
๕๒	ปรับปรุงพื้น อาคารหอประชุม ๑๐๐/๗ โรงเรียน โตนดพิทยาคม	๑.เพื่อปรับปรุงพื้นอาคาร หอประชุม ๑๐๐/๗ ๒.เพื่อส่งเสริมด้านบริหาร จัดการศึกษา กิจกรรมการ เรียนการสอน กิจกรรม พัฒนาคุณลักษณะอันพึง ประสงค์ได้อย่างเต็มที่	ปรับปรุงอาคารหอประชุม ๑๐๐/๗ โรงเรียนโตนดพิทย าคม (ตามแบบและรายละเอียดที่ อบจ.นม.กำหนด)	๑,๐๒๐,๐๐๐					๑.อาคารหอประชุม ได้รับการปรับปรุงพื้น จำนวน ๑ หลัง ๒.นักเรียน ครู บุคลากร ไม่น้อยกว่าร้อยละ ๙๐ ได้รับประโยชน์จาก โครงการ	อาคารหอประชุม ๑๐๐/๗ ได้รับการ ปรับปรุงพื้น จำนวน ๑ หลัง	โรงเรียน โตนดพิทยาคม สำนักช่าง สำนัก การศึกษา
๕๓	ก่อสร้างโรงจอด รถยนต์ ขนาด ๘ ช่อง บริเวณ ด้านหลังโรงเรียน โรงเรียนโตนด พิทยาคม	๑.เพื่อก่อสร้างโรงจอด รถยนต์ ขนาด ๘ ช่อง บริเวณด้านหลังโรงเรียน ๒.เพื่อให้การจราจรภายใน โรงเรียนเกิดความคล่องตัว และเป็นระเบียบเรียบร้อย	ก่อสร้างโรงจอดรถยนต์ ขนาด ๘ ช่อง บริเวณด้านหลัง โรงเรียน โรงเรียนโตนดพิทยาคม (ตามแบบและ รายละเอียดที่ อบจ.นม. กำหนด)	๓๘๐,๐๐๐					๑.โรงเรียนมีโรงจอด รถยนต์ ขนาด ๘ ช่อง บริเวณด้านหลัง โรงเรียน จำนวน ๑ หลัง ๒.นักเรียน ครู บุคลากร มีไม่น้อยกว่าร้อยละ ๙๐ ได้รับประโยชน์จาก โครงการ	๑.โรงเรียนมีโรงจอด รถยนต์ ขนาด ๘ ช่อง ที่มั่นคง แข็งแรง ใน การใช้งาน ๒.โรงเรียนมีระบบ การจราจรที่คล่องตัว เป็นระเบียบเรียบร้อย ในการคมนาคม	โรงเรียน โตนดพิทยาคม สำนักช่าง สำนัก การศึกษา

## ๒.ยุทธศาสตร์ด้านการพัฒนาคุณภาพชีวิต

## ๒.๑ แผนงานการศึกษา

ที่	โครงการ	วัตถุประสงค์	เป้าหมาย (ผลผลิตของโครงการ)	งบประมาณ					ตัวชี้วัด (KPI)	ผลที่คาดว่าจะได้รับ	หน่วยงาน รับผิดชอบหลัก
				๒๕๖๖ (บาท)	๒๕๖๗ (บาท)	๒๕๖๘ (บาท)	๒๕๖๙ (บาท)	๒๕๗๐ (บาท)			
๕๔	สนับสนุน ค่าใช้จ่ายในการ บริหาร สถานศึกษา โรงเรียนที่พริ้ง พิทยาคม	๑.เพื่อพัฒนาคุณภาพ การศึกษาให้ได้เกณฑ์ มาตรฐาน ๒.เพื่อเพิ่มประสิทธิภาพใน การบริหารสถานศึกษา ๓.เพื่อส่งเสริมการศึกษาให้ นักเรียนอย่างมีคุณภาพ และทั่วถึง ๔.เพื่อให้สถานศึกษามี งบประมาณ เพียงพอใน การใช้จ่ายสำหรับนักเรียน โดยตรง ค่าใช้จ่ายในการ บริหารทั่วไป ค่าใช้จ่าย ตามประเพณีท้องถิ่น สื่อ และอุปกรณ์การเรียนต่าง ๆ	๑.ค่าใช้จ่ายในการปรับปรุงหลักสูตรสถานศึกษา ๒.ค่าใช้จ่ายอินเทอร์เน็ตโรงเรียน ๓.ค่าใช้จ่ายในการพัฒนา/ปรับปรุงห้องสมุดโรงเรียน ๔.ค่าใช้จ่ายในการพัฒนาแหล่งเรียนรู้ของโรงเรียน ๕.ค่าใช้จ่ายในการพัฒนาการจัดการศึกษาโดยใช้โรงเรียน เป็นฐานในการพัฒนาท้องถิ่น (SBMLD) ๖.ค่าใช้จ่ายในการพัฒนาครูของสถานศึกษา ๗.ค่าใช้จ่ายในการรณรงค์ป้องกันยาเสพติดในสถานศึกษา ๘.ค่าปัจจัยพื้นฐานนักเรียนยากจน ๙.ค่าใช้จ่ายในการจัดการศึกษาตั้งแต่ระดับอนุบาลจนจบ การศึกษาขั้นพื้นฐาน ๑๐.ค่าใช้จ่ายในการส่งเสริมการจัดทำแผนพัฒนา การศึกษาของสถานศึกษา ๑๑.ค่าใช้จ่ายในการส่งเสริมกิจกรรมรักการอ่านใน สถานศึกษา ๑๒.ค่าใช้จ่ายในกิจกรรมของศูนย์การเรียนรู้ด้านการ ท่องเที่ยวในสถานศึกษา	๔,๔๒๓,๐๕๖	๔,๔๒๓,๐๕๖	๔,๔๒๓,๐๕๖	๔,๔๒๓,๐๕๖	๔,๔๒๓,๐๕๖	นักเรียนไม่น้อยกว่า ร้อยละ ๙๕ ได้รับ ประโยชน์จากโครงการ	๑.ระดับคุณภาพทางการ ศึกษาของนักเรียน ๒.โรงเรียนสามารถ จัดการเรียนการสอน ได้ตามเกณฑ์มาตรฐาน	โรงเรียน ที่พริ้งพิทยาคม



## ๒.ยุทธศาสตร์ด้านการพัฒนาคุณภาพชีวิต

## ๒.๑ แผนงานการศึกษา

ที่	โครงการ	วัตถุประสงค์	เป้าหมาย (ผลผลิตของโครงการ)	งบประมาณ					ตัวชี้วัด (KPI)	ผลที่คาดว่าจะได้รับ	หน่วยงาน รับผิดชอบหลัก
				๒๕๖๖ (บาท)	๒๕๖๗ (บาท)	๒๕๖๘ (บาท)	๒๕๖๙ (บาท)	๒๕๗๐ (บาท)			
			๑๓.ค่าใช้จ่ายในการบำรุงรักษาพัฒนาระบบการบริหารจัดการศึกษาอิเล็กทรอนิกส์ของ อปท. เพื่อเข้าสู่ประเทศไทย ๔.๐ ๑๔.โครงการสนับสนุนการจัดการเรียนรู้ ๘ กลุ่มสาระ และกิจกรรมพัฒนาผู้เรียน ๑๕.ค่าใช้จ่ายในการบริหารสถานศึกษา ๑๖.ค่าใช้จ่ายในการในการปรับปรุง/ซ่อมแซมอาคารเรียน และอาคารประกอบ ๑๗.โครงการพัฒนาบุคลากร ๑๘.โครงการเพิ่มประสิทธิภาพการจัดการเรียนการสอน ๑๙.โครงการส่งเสริมคุณธรรม จริยธรรม และวิชาการ สำหรับนักเรียน								

## ๒.ยุทธศาสตร์ด้านการพัฒนาคุณภาพชีวิต

## ๒.๑ แผนงานการศึกษา

ที่	โครงการ	วัตถุประสงค์	เป้าหมาย (ผลผลิตของโครงการ)	งบประมาณ					ตัวชี้วัด (KPI)	ผลที่คาดว่าจะได้รับ	หน่วยงาน รับผิดชอบหลัก
				๒๕๖๖ (บาท)	๒๕๖๗ (บาท)	๒๕๖๘ (บาท)	๒๕๖๙ (บาท)	๒๕๗๐ (บาท)			
๕๕	สนับสนุน ค่าใช้จ่ายในการ บริหาร สถานศึกษา โรงเรียน เทพารักษ์ราช วิทยาลัย	๑.เพื่อพัฒนาคุณภาพ การศึกษาให้ได้เกณฑ์ มาตรฐาน ๒.เพื่อเพิ่มประสิทธิภาพใน การบริหารสถานศึกษา ๓.เพื่อส่งเสริมการศึกษาให้ นักเรียนอย่างมีคุณภาพ และทั่วถึง ๔.เพื่อให้สถานศึกษามี งบประมาณเพียงพอในการ ใช้จ่ายสำหรับนักเรียน โดยตรง ค่าใช้จ่ายในการ บริหารทั่วไป ค่าใช้จ่าย ตามประเพณีท้องถิ่น สื่อ และอุปกรณ์การเรียนต่างๆ	๑.ค่าใช้จ่ายในการปรับปรุงหลักสูตรสถานศึกษา ๒.ค่าใช้จ่ายอินเทอร์เน็ตโรงเรียน ๓.ค่าใช้จ่ายในการพัฒนา/ปรับปรุงห้องสมุดโรงเรียน ๔.ค่าใช้จ่ายในการพัฒนาแหล่งเรียนรู้ของโรงเรียน ๕.ค่าใช้จ่ายในการพัฒนาการจัดการศึกษาโดยใช้โรงเรียน เป็นฐานในการพัฒนาท้องถิ่น (SBMLD) ๖.ค่าใช้จ่ายในการพัฒนาครูของสถานศึกษา ๗.ค่าใช้จ่ายในการรณรงค์ป้องกันยาเสพติดในสถานศึกษา ๘.ค่าปัจจัยพื้นฐานนักเรียนยากจน ๙.ค่าใช้จ่ายในการจัดการศึกษาตั้งแต่ระดับอนุบาลจนจบ การศึกษาขั้นพื้นฐาน ๑๐.ค่าใช้จ่ายในการส่งเสริมการจัดทำแผนพัฒนา การศึกษาของสถานศึกษา ๑๑.ค่าใช้จ่ายในการส่งเสริมกิจกรรมรักการอ่านใน สถานศึกษา ๑๒.ค่าใช้จ่ายในกิจกรรมของศูนย์การเรียนรู้ด้านการ ท่องเที่ยวในสถานศึกษา	๕,๓๘๘,๙๘๗	๕,๓๘๘,๙๘๗	๕,๓๘๘,๙๘๗	๕,๓๘๘,๙๘๗	๕,๓๘๘,๙๘๗	นักเรียนไม่น้อยกว่า ร้อยละ ๙๕ ได้รับ ประโยชน์จากโครงการ	๑.ระดับคุณภาพทาง การศึกษาของนักเรียน ๒.โรงเรียนสามารถ จัดการเรียนการสอน ได้ตามเกณฑ์มาตรฐาน	โรงเรียน เทพารักษ์ราช วิทยาลัย

## ๒.ยุทธศาสตร์ด้านการพัฒนาคุณภาพชีวิต

## ๒.๑ แผนงานการศึกษา

ที่	โครงการ	วัตถุประสงค์	เป้าหมาย (ผลผลิตของโครงการ)	งบประมาณ					ตัวชี้วัด (KPI)	ผลที่คาดว่าจะได้รับ	หน่วยงาน รับผิดชอบหลัก
				๒๕๖๖ (บาท)	๒๕๖๗ (บาท)	๒๕๖๘ (บาท)	๒๕๖๙ (บาท)	๒๕๗๐ (บาท)			
			๑๓.ค่าใช้จ่ายในการบำรุงรักษาพัฒนาระบบการบริหารจัดการศึกษาอิเล็กทรอนิกส์ของ อปท. เพื่อเข้าสู่ประเทศไทย ๔.๐ ๑๔.โครงการสนับสนุนการจัดการเรียนรู้ ๘ กลุ่มสาระและกิจกรรมพัฒนาผู้เรียน ๑๕.ค่าใช้จ่ายในการบริหารสถานศึกษา ๑๖.ค่าใช้จ่ายในการปรับปรุง/ซ่อมแซมอาคารเรียนและอาคารประกอบ ๑๗.โครงการพัฒนาศักยภาพครูและบุคลากรสู่มืออาชีพ ๑๘.โครงการส่งเสริมศักยภาพผู้เรียนแห่งการเรียนรู้ ๑๙.โครงการสถานศึกษาพอเพียง								

## ๒.ยุทธศาสตร์ด้านการพัฒนาคุณภาพชีวิต

## ๒.๑ แผนงานการศึกษา

ที่	โครงการ	วัตถุประสงค์	เป้าหมาย (ผลผลิตของโครงการ)	งบประมาณ					ตัวชี้วัด (KPI)	ผลที่คาดว่าจะได้รับ	หน่วยงาน รับผิดชอบหลัก
				๒๕๖๖ (บาท)	๒๕๖๗ (บาท)	๒๕๖๘ (บาท)	๒๕๖๙ (บาท)	๒๕๗๐ (บาท)			
๕๖	สนับสนุน ค่าใช้จ่ายในการ บริหาร สถานศึกษา โรงเรียนโนนไทย ครูอุปถัมภ์	๑.เพื่อพัฒนาคุณภาพ การศึกษาให้ได้เกณฑ์ มาตรฐาน ๒.เพื่อเพิ่มประสิทธิภาพใน การบริหารสถานศึกษา ๓.เพื่อส่งเสริมการศึกษาให้ นักเรียนอย่างมีคุณภาพ และทั่วถึง ๔.เพื่อให้สถานศึกษามี งบประมาณเพียงพอในการ ใช้จ่ายสำหรับนักเรียน โดยตรง ค่าใช้จ่ายในการ บริหารทั่วไป ค่าใช้จ่าย ตามประเพณีท้องถิ่น สื่อ และอุปกรณ์การเรียนต่าง ๆ	๑.ค่าใช้จ่ายในการปรับปรุงหลักสูตรสถานศึกษา ๒.ค่าใช้จ่ายอินเทอร์เน็ตโรงเรียน ๓.ค่าใช้จ่ายในการพัฒนา/ปรับปรุงห้องสมุดโรงเรียน ๔.ค่าใช้จ่ายในการพัฒนาแหล่งเรียนรู้ของโรงเรียน ๕.ค่าใช้จ่ายในการพัฒนาการจัดการศึกษาโดยใช้โรงเรียน เป็นฐานในการพัฒนาท้องถิ่น (SBMLD) ๖.ค่าใช้จ่ายในการพัฒนาข้าราชการครูของสถานศึกษา ๗.ค่าใช้จ่ายในการรณรงค์ป้องกันยาเสพติดในสถานศึกษา ๘.ค่าปัจจัยพื้นฐานนักเรียนยากจน ๙.ค่าใช้จ่ายในการจัดการศึกษาตั้งแต่ระดับอนุบาลจนจบ การศึกษาขั้นพื้นฐาน ๑๐.ค่าใช้จ่ายในการส่งเสริมการจัดทำแผนพัฒนา การศึกษาของสถานศึกษา ๑๑.ค่าใช้จ่ายในการส่งเสริมกิจกรรมรักการอ่านใน สถานศึกษา ๑๒.ค่าใช้จ่ายในกิจกรรมของศูนย์การเรียนรู้ด้านการ ท่องเที่ยวในสถานศึกษา	๑๔,๖๗๓,๘๑๐	๑๔,๖๗๓,๘๑๐	๑๔,๖๗๓,๘๑๐	๑๔,๖๗๓,๘๑๐	๑๔,๖๗๓,๘๑๐	นักเรียนไม่น้อยกว่า ร้อยละ ๙๕ ได้รับ ประโยชน์จากโครงการ	๑.ระดับคุณภาพทาง การศึกษาของนักเรียน ๒.โรงเรียนสามารถ จัดการเรียนการสอน ได้ตามเกณฑ์มาตรฐาน	โรงเรียน โนนไทยครู อุปถัมภ์

## ๒.ยุทธศาสตร์ด้านการพัฒนาคุณภาพชีวิต

## ๒.๑ แผนงานการศึกษา

ที่	โครงการ	วัตถุประสงค์	เป้าหมาย (ผลผลิตของโครงการ)	งบประมาณ					ตัวชี้วัด (KPI)	ผลที่คาดว่าจะได้รับ	หน่วยงาน รับผิดชอบหลัก
				๒๕๖๖ (บาท)	๒๕๖๗ (บาท)	๒๕๖๘ (บาท)	๒๕๖๙ (บาท)	๒๕๗๐ (บาท)			
			๑๓.ค่าใช้จ่ายในการบำรุงรักษาพัฒนาระบบการบริหารจัดการศึกษาอิเล็กทรอนิกส์ของ อปท. เพื่อเข้าสู่ประเทศไทย ๔.๐ ๑๔.โครงการสนับสนุนการจัดการเรียนรู้ ๘ กลุ่มสาระ และกิจกรรมพัฒนาผู้เรียน ๑๕.ค่าใช้จ่ายในการบริหารสถานศึกษา ๑๖.ค่าใช้จ่ายในการปรับปรุง/ซ่อมแซมอาคารเรียนและอาคารประกอบ ๑๗.ค่าพัฒนาศูนย์วิชาการกลุ่มสาระการเรียนรู้การงานอาชีพและเทคโนโลยี ๑๘.ค่าใช้จ่ายในการพัฒนาศูนย์ส่งเสริมกีฬาแบดมินตัน ๑๙.โครงการส่งเสริมการผลิต และใช้สื่อการเรียนรู้แบบผสมผสาน เพื่อพัฒนาการจัดการเรียนรู้								

## ๒.ยุทธศาสตร์ด้านการพัฒนาคุณภาพชีวิต

## ๒.๑ แผนงานการศึกษา

ที่	โครงการ	วัตถุประสงค์	เป้าหมาย (ผลผลิตของโครงการ)	งบประมาณ					ตัวชี้วัด (KPI)	ผลที่คาดว่าจะได้รับ	หน่วยงาน รับผิดชอบหลัก
				๒๕๖๖ (บาท)	๒๕๖๗ (บาท)	๒๕๖๘ (บาท)	๒๕๖๙ (บาท)	๒๕๗๐ (บาท)			
๕๗	สนับสนุน ค่าใช้จ่ายในการ บริหาร สถานศึกษา โรงเรียนโนนไทย ครูอุปถัมภ์ ๒	๑.เพื่อพัฒนาคุณภาพ การศึกษาให้ได้เกณฑ์ มาตรฐาน ๒.เพื่อเพิ่มประสิทธิภาพใน การบริหารสถานศึกษา ๓.เพื่อส่งเสริมการศึกษาให้ นักเรียนอย่างมีคุณภาพ และทั่วถึง ๔.เพื่อให้สถานศึกษามี งบประมาณเพียงพอในการ ใช้จ่ายสำหรับนักเรียน โดยตรง ค่าใช้จ่ายในการ บริหารทั่วไป ค่าใช้จ่าย ตามประเพณีท้องถิ่น สื่อ และอุปกรณ์การเรียนต่าง ๆ	๑.ค่าใช้จ่ายในการปรับปรุงหลักสูตรสถานศึกษา ๒.ค่าใช้จ่ายอินเทอร์เน็ตโรงเรียน ๓.ค่าใช้จ่ายในการพัฒนา/ปรับปรุงห้องสมุดโรงเรียน ๔.ค่าใช้จ่ายในการพัฒนาแหล่งเรียนรู้ของโรงเรียน ๕.ค่าใช้จ่ายในการพัฒนาการจัดการศึกษาโดยใช้โรงเรียน เป็นฐานในการพัฒนาท้องถิ่น (SBMLD) ๖.ค่าใช้จ่ายในการพัฒนาข้าราชการครูของสถานศึกษา ๗.ค่าใช้จ่ายในการรณรงค์ป้องกันยาเสพติดในสถานศึกษา ๘.ค่าปัจจัยพื้นฐานนักเรียนยากจน ๙.ค่าใช้จ่ายในการจัดการศึกษาตั้งแต่ระดับอนุบาลจนจบ การศึกษาขั้นพื้นฐาน ๑๐.ค่าใช้จ่ายในการส่งเสริมการจัดทำแผนพัฒนา การศึกษาของสถานศึกษา ๑๑.ค่าใช้จ่ายในการส่งเสริมกิจกรรมรักการอ่านใน สถานศึกษา ๑๒.ค่าใช้จ่ายในกิจกรรมของศูนย์การเรียนรู้ด้านการ ท่องเที่ยวในสถานศึกษา	๕,๒๔๒,๕๕๘	๕,๒๔๒,๕๕๘	๕,๒๔๒,๕๕๘	๕,๒๔๒,๕๕๘	๕,๒๔๒,๕๕๘	นักเรียนไม่น้อยกว่า ร้อยละ ๙๕ ได้รับ ประโยชน์จากโครงการ	๑.ระดับคุณภาพทาง การศึกษาของนักเรียน ๒.โรงเรียนสามารถ จัดการเรียนการสอน ได้ตามเกณฑ์มาตรฐาน	โรงเรียน โนนไทยครู อุปถัมภ์ ๒

## ๒.ยุทธศาสตร์ด้านการพัฒนาคุณภาพชีวิต

## ๒.๑ แผนงานการศึกษา

ที่	โครงการ	วัตถุประสงค์	เป้าหมาย (ผลผลิตของโครงการ)	งบประมาณ					ตัวชี้วัด (KPI)	ผลที่คาดว่าจะได้รับ	หน่วยงาน รับผิดชอบหลัก
				๒๕๖๖ (บาท)	๒๕๖๗ (บาท)	๒๕๖๘ (บาท)	๒๕๖๙ (บาท)	๒๕๗๐ (บาท)			
			๑๓.ค่าใช้จ่ายในการบำรุงรักษาพัฒนาระบบการบริหารจัดการศึกษาอิเล็กทรอนิกส์ของ อปท. เพื่อเข้าสู่ประเทศไทย ๔.๐ ๑๔.โครงการสนับสนุนการจัดการเรียนรู้ ๘ กลุ่มสาระและกิจกรรมพัฒนาผู้เรียน ๑๕.ค่าใช้จ่ายในการบริหารสถานศึกษา ๑๖.ค่าใช้จ่ายในการปรับปรุง/ซ่อมแซมอาคารเรียนและอาคารประกอบ ๑๗.โครงการคุณธรรมจริยธรรมนักเรียน ๑๘.โครงการอบรมและพัฒนาศักยภาพครู/บุคลากร/ศึกษาดูงาน ๑๙.โครงการเข้าค่ายพักแรมลูกเสือ-เนตรนารี ๒๐.โครงการพัฒนาระบบบริหารจัดการภายในสถานศึกษา ๒๑.โครงการส่งเสริมทักษะวิชาการนักเรียน (ค่ายทักษะวิชาการ)								

## ๒.ยุทธศาสตร์ด้านการพัฒนาคุณภาพชีวิต

## ๒.๑ แผนงานการศึกษา

ที่	โครงการ	วัตถุประสงค์	เป้าหมาย (ผลผลิตของโครงการ)	งบประมาณ					ตัวชี้วัด (KPI)	ผลที่คาดว่าจะได้รับ	หน่วยงาน รับผิดชอบหลัก
				๒๕๖๖ (บาท)	๒๕๖๗ (บาท)	๒๕๖๘ (บาท)	๒๕๖๙ (บาท)	๒๕๗๐ (บาท)			
๕๘	สนับสนุน ค่าใช้จ่ายในการ บริหาร สถานศึกษา โรงเรียนบัวลาย	๑.เพื่อพัฒนาคุณภาพ การศึกษาให้ได้เกณฑ์ มาตรฐาน ๒.เพื่อเพิ่มประสิทธิภาพใน การบริหารสถานศึกษา ๓.เพื่อส่งเสริมการศึกษาให้ นักเรียนอย่างมีคุณภาพ และทั่วถึง ๔.เพื่อให้สถานศึกษามี งบประมาณเพียงพอในการ ใช้จ่ายสำหรับนักเรียน โดยตรง ค่าใช้จ่ายในการ บริหารทั่วไป ค่าใช้จ่าย ตามประเพณีท้องถิ่น สื่อ และอุปกรณ์การเรียนต่าง ๆ	๑. ค่าใช้จ่ายในการปรับปรุงหลักสูตรสถานศึกษา ๒. ค่าใช้จ่ายอินเทอร์เน็ตโรงเรียน ๓. ค่าใช้จ่ายในการพัฒนา/ปรับปรุงห้องสมุดโรงเรียน ๔. ค่าใช้จ่ายในการพัฒนาแหล่งเรียนรู้ของโรงเรียน ๕. ค่าใช้จ่ายในการพัฒนาการจัดการศึกษาโดยใช้โรงเรียนเป็นฐานใน การพัฒนาท้องถิ่น (SBMLD) ๖. ค่าใช้จ่ายในการพัฒนาข้าราชการครูของสถานศึกษา ๗. ค่าใช้จ่ายในการรณรงค์ป้องกันยาเสพติดในสถานศึกษา ๘. ค่าใช้จ่ายพื้นฐานนักเรียนยากจน ๙. ค่าใช้จ่ายในการจัดการศึกษาตั้งแต่ระดับอนุบาลจนจบการศึกษา ขั้นพื้นฐาน ๑๐. ค่าใช้จ่ายในการส่งเสริมการจัดทำแผนพัฒนาการศึกษาของ สถานศึกษา ๑๑. ค่าใช้จ่ายในการส่งเสริมกิจกรรมรักการอ่านในสถานศึกษา ๑๒. ค่าใช้จ่ายในกิจกรรมของศูนย์การเรียนรู้ด้านการท่องเที่ยวใน สถานศึกษา ๑๓. ค่าใช้จ่ายในการบำรุงรักษาพัฒนาระบบการบริหารจัดการศึกษา อิเล็กทรอนิกส์ของ อปท. เพื่อเข้าสู่ประเทศไทย ๔.๐ ๑๔. โครงการสนับสนุนการจัดการเรียนรู้ ๘ กลุ่มสาระและกิจกรรม พัฒนาผู้เรียน ๑๕. ค่าใช้จ่ายในการบริหารสถานศึกษา ๑๖. ค่าใช้จ่ายในการปรับปรุง/ซ่อมแซมอาคารเรียนและอาคาร ประกอบ ๑๗. โครงการส่งเสริมความเป็นเลิศด้านกีฬา ๑๘. โครงการจัดซื้อวัสดุในการจัดทำโครงการงานวิทยาศาสตร์ ๑๙. โครงการ ส่งเสริมประสิทธิภาพการบริหารงาน	๕,๔๘๐,๘๙๗	๕,๔๘๐,๘๙๗	๕,๔๘๐,๘๙๗	๕,๔๘๐,๘๙๗	๕,๔๘๐,๘๙๗	นักเรียนไม่น้อยกว่า ร้อยละ ๙๕ ได้รับ ประโยชน์จากโครงการ	๑.ระดับคุณภาพทาง การศึกษาของนักเรียน ๒.โรงเรียนสามารถ จัดการเรียนการสอน ได้ตามเกณฑ์มาตรฐาน	โรงเรียนบัวลาย



## ๒.ยุทธศาสตร์ด้านการพัฒนาคุณภาพชีวิต

## ๒.๑ แผนงานการศึกษา

ที่	โครงการ	วัตถุประสงค์	เป้าหมาย (ผลผลิตของโครงการ)	งบประมาณ					ตัวชี้วัด (KPI)	ผลที่คาดว่าจะได้รับ	หน่วยงาน รับผิดชอบหลัก
				๒๕๖๖ (บาท)	๒๕๖๗ (บาท)	๒๕๖๘ (บาท)	๒๕๖๙ (บาท)	๒๕๗๐ (บาท)			
๕๙	ก่อสร้างหลังคาคลุมทางเดิน (หน้าโรงเรียน) โรงเรียนบัวลาย	๑.เพื่อก่อสร้างหลังคาคลุมทางเดินที่ได้มาตรฐาน สะอาด ปลอดภัย และมี ความมั่นคง แข็งแรง ๒.เพื่ออำนวยความสะดวก เป็นที่บังแดด บังฝน ให้กับนักเรียนครู ผู้ปกครองและผู้มาเยือน	ก่อสร้างหลังคาคลุมทางเดิน ความยาวรวม ๗๘.๐๐ ม. (ตามแบบและรายละเอียดที่ อบจ.นม. กำหนด)	๖๐๐,๐๐๐					๑.โรงเรียนมีหลังคาคลุมทางเดินตั้งแต่หน้าโรงเรียนถึงอาคารเรียนที่สามารถบังแดด บังฝนได้ ๒.นักเรียน ครู และบุคลากร ไม่น้อยกว่าร้อยละ ๙๐ ได้รับประโยชน์จากโครงการ	โรงเรียนมีทางเดินที่เชื่อมมาถึงอาคารเรียนที่ดี มีคุณภาพ คงทน แข็งแรง สามารถบังแดด บังฝนได้ ทำให้เพิ่มโอกาสทางการเรียนรู้ ได้ดี	โรงเรียนบัวลาย สำนักช่าง สำนัก การศึกษา
๖๐	ก่อสร้างหลังคาคลุมทางเดิน (ระหว่างอาคารเรียน) โรงเรียนบัวลาย	๑.เพื่อก่อสร้างหลังคาคลุมทางเดินที่ได้มาตรฐาน สะอาด ปลอดภัย และมี ความมั่นคง แข็งแรง ๒.เพื่ออำนวยความสะดวก เป็นที่บังแดด บังฝน ให้กับนักเรียน ครู ผู้ปกครองและผู้มาเยือน	ก่อสร้างหลังคาคลุมทางเดิน ความยาวรวม ๗๘.๐๐ ม. (ตามแบบและรายละเอียดที่ อบจ.นม. กำหนด)	๑,๑๗๐,๐๐๐					๑.โรงเรียนมีหลังคาคลุมทางเดินเชื่อมระหว่างอาคารเรียนที่สามารถ บังฝน บังแดดได้ ๒.นักเรียน ครู และบุคลากร ไม่น้อยกว่าร้อยละ ๙๐ ได้รับประโยชน์จากโครงการ	๑.โรงเรียนมีมีหลังคาคลุมทางเดินเชื่อมระหว่างอาคารเรียนที่สามารถ บังฝน บังแดดได้ ๒.โรงเรียนมีสถานที่อำนวยความสะดวกให้กับนักเรียน ครูและบุคลากร	โรงเรียนบัวลาย สำนักช่าง สำนัก การศึกษา

## ๒.ยุทธศาสตร์ด้านการพัฒนาคุณภาพชีวิต

## ๒.๑ แผนงานการศึกษา

ที่	โครงการ	วัตถุประสงค์	เป้าหมาย (ผลผลิตของโครงการ)	งบประมาณ					ตัวชี้วัด (KPI)	ผลที่คาดว่าจะได้รับ	หน่วยงาน รับผิดชอบหลัก	
				๒๕๖๖ (บาท)	๒๕๖๗ (บาท)	๒๕๖๘ (บาท)	๒๕๖๙ (บาท)	๒๕๗๐ (บาท)				
๖๑	ปรับปรุงซ่อมแซม ห้องน้ำนักเรียน โรงเรียนบัวลาย	เพื่อให้ห้องน้ำนักเรียน ได้ มาตรฐาน สะอาด ปลอดภัย โปร่ง และมีความมั่นคง แข็งแรง อำนวยความสะดวก ให้กับนักเรียน ครู และบุคลากรของโรงเรียน	ปรับปรุงซ่อมแซมห้องน้ำนักเรียน จำนวน ๒ หลัง (ตาม แบบและรายละเอียดที่ อบจ.นม. กำหนด)	๒๐๐,๐๐๐						๑.ได้ปรับปรุงซ่อมแซม ห้องน้ำ นักเรียน จำนวน ๒ หลัง ๒.นักเรียน ไม่น้อยกว่า ร้อยละ ๙๐ ได้รับ ประโยชน์จากการ ปรับปรุงซ่อมแซม ห้องน้ำนักเรียน	๑. โรงเรียนมีห้องน้ำที่ ได้รับการปรับปรุง ซ่อมแซมที่มีมาตรฐาน สะอาด ปลอดภัย โปร่ง และมีความมั่นคง แข็งแรง ๒. โรงเรียนมีห้องน้ำที่ดี เพื่ออำนวยความสะดวก ให้กับนักเรียน ครูและบุคลากร โรงเรียนและผู้มาใช้ บริการที่โรงเรียน	โรงเรียนบัวลาย สำนักช่าง สำนัก การศึกษา
๖๒	ก่อสร้างถนน คอนกรีตเสริม เหล็ก โรงเรียนบัว ลาย	เพื่อก่อสร้างถนนคอนกรีต เสริมเหล็กบริเวณ หอประชุมและอาคาร อเนกประสงค์ที่ได้มาตรฐาน และมีความมั่นคง แข็งแรง	ขนาดกว้าง ๑๒.๐๐ เมตร ยาว ๔๕ เมตร หนา ๐.๑๕ เมตร หรือพื้นที่คอนกรีตไม่น้อยกว่า ๕๔๐ ตารางเมตร (ตามแบบและรายละเอียดที่ อบจ.นม. กำหนด)	๓๒๐,๐๐๐						๑.โรงเรียนมีถนน คอนกรีตเสริมเหล็ก บริเวณหอประชุมและ อาคารอเนกประสงค์ ๒.นักเรียน ครู และ บุคลากร ไม่น้อยกว่า ร้อยละ ๙๐ ได้รับ ประโยชน์จากโครงการ	โรงเรียนมีถนนคอนกรีต เสริมเหล็ก บริเวณ หอประชุมและอาคาร อเนกประสงค์ มีคุณภาพ คงทน แข็งแรง อำนวยความสะดวกใน การเดินทางไปมา ระหว่างอาคารให้กับ นักเรียน ครูและ บุคลากรในโรงเรียน	โรงเรียนบัวลาย สำนักช่าง สำนัก การศึกษา

## ๒.ยุทธศาสตร์ด้านการพัฒนาคุณภาพชีวิต

## ๒.๑ แผนงานการศึกษา

ที่	โครงการ	วัตถุประสงค์	เป้าหมาย (ผลผลิตของโครงการ)	งบประมาณ					ตัวชี้วัด (KPI)	ผลที่คาดว่าจะได้รับ	หน่วยงาน รับผิดชอบหลัก
				๒๕๖๖ (บาท)	๒๕๖๗ (บาท)	๒๕๖๘ (บาท)	๒๕๖๙ (บาท)	๒๕๗๐ (บาท)			
๖๓	ก่อสร้างอาคาร โรงอาหาร โรงเรียนบัวลาย	๑. เพื่อก่อสร้างอาคารโรง อาหาร จำนวน ๑ หลัง ๒. เพื่อให้มีโรงอาหารที่ สามารถนั่งรับประทาน อาหารถูกต้องตามหลัก โภชนาการ	ก่อสร้างอาคารโรงอาหาร จำนวน ๑ หลัง (ตามแบบและ รายละเอียดที่ อบจ.นม. กำหนด)	๔,๐๐๐,๐๐๐					๑. โรงเรียนมีโรงอาหาร จำนวน ๑ หลัง ๒. นักเรียน ครู และ บุคลากร ไม่น้อยกว่า ร้อยละ ๙๐ ได้รับ ประโยชน์จากโครงการ	๑.โรงเรียนมีอาคารโรง อาหารที่ได้มาตรฐาน สะอาด ปลอดภัย และมีความมั่นคง แข็งแรง ๒.โรงเรียนมีสถานที่ อำนวยความสะดวก ให้กับนักเรียน ครูและ บุคลากรในการ รับประทานอาหาร	โรงเรียนบัวลาย สำนักช่าง สำนัก การศึกษา
๖๔	ปรับปรุงซ่อมแซม บ้านพักครู โรงเรียนบัวลาย	๑. เพื่อปรับปรุงซ่อมแซม บ้านพักครู โรงเรียนบัวลาย จำนวน ๓ หลัง ๒. เพื่ออำนวยความสะดวก ให้กับ ครูและบุคลากรได้มี สถานที่ในการพักอาศัย	ปรับปรุงซ่อมแซมบ้านพักครู จำนวน ๓ หลัง(ตามแบบ และรายละเอียดที่ อบจ.นม. กำหนด)	๓๐๐,๐๐๐					๑.โรงเรียนมีบ้านพักที่มี สภาพมั่นคง ปลอดภัย สำหรับครูและบุคลากร ทางการศึกษา ๒.ครู และบุคลากร ไม่ น้อยกว่าร้อยละ ๙๐ ได้รับประโยชน์จาก โครงการ	๑.โรงเรียนมีอาคาร บ้านพักครูที่ได้ มาตรฐาน สะอาด ปลอดภัย และมี ความมั่นคง แข็งแรง ๒.โรงเรียนมีสถานที่ อำนวยความสะดวก ให้กับนักเรียน ครูและ บุคลากรในการพักอาศัย	โรงเรียนบัวลาย สำนักช่าง สำนัก การศึกษา

## ๒.ยุทธศาสตร์ด้านการพัฒนาคุณภาพชีวิต

## ๒.๑ แผนงานการศึกษา

ที่	โครงการ	วัตถุประสงค์	เป้าหมาย (ผลผลิตของโครงการ)	งบประมาณ					ตัวชี้วัด (KPI)	ผลที่คาดว่าจะได้รับ	หน่วยงาน รับผิดชอบหลัก
				๒๕๖๖ (บาท)	๒๕๖๗ (บาท)	๒๕๖๘ (บาท)	๒๕๖๙ (บาท)	๒๕๗๐ (บาท)			
๖๕	ปรับปรุงซ่อมแซมอาคารหอประชุม ๑๐๐/๒๗ โรงเรียนบัวลาย	๑.เพื่อปรับปรุงซ่อมแซมอาคารหอประชุม ๑๐๐/๒๗ จำนวน ๑ หลัง ๒.เพื่ออำนวยความสะดวกให้กับนักเรียน ครู และบุคลากร และชุมชนได้มีสถานที่ในการจัดกิจกรรมต่างๆ	ปรับปรุงซ่อมแซมอาคารหอประชุม ๑๐๐/๒๗ จำนวน ๑ หลัง (ตามแบบและรายละเอียดที่ อบจ.น.ม. กำหนด)	๕๐๐,๐๐๐					๑.โรงเรียนมีอาคารหอประชุม ๑๐๐/๒๗ จำนวน ๑ หลัง ที่ได้รับการซ่อมแซมพร้อมใช้งาน ๒.นักเรียน ครู และบุคลากร ไม่น้อยกว่าร้อยละ ๙๐ ได้รับประโยชน์จากโครงการ	โรงเรียนมีอาคารหอประชุม ๑๐๐/๒๗ ที่ได้รับการซ่อมแซมพร้อมใช้งาน และมีความมั่นคง แข็งแรง	โรงเรียนบัวลาย สำนักช่าง สำนัก การศึกษา
๖๖	ปรับปรุงซ่อมแซมอาคารประชาสัมพันธ์ โรงเรียนบัวลาย	๑.เพื่อปรับปรุงซ่อมแซมอาคารประชาสัมพันธ์ ที่ได้มาตรฐาน สะอาด ปลอดภัย โปร่ง และมีความมั่นคง แข็งแรง ๒.เพื่ออำนวยความสะดวกให้กับนักเรียน ครูและบุคลากรได้มีสถานที่ในการประชาสัมพันธ์	ปรับปรุงซ่อมแซมอาคารประชาสัมพันธ์ จำนวน ๑ หลัง (ตามแบบและรายละเอียดที่ อบจ.น.ม. กำหนด)	๑๐๐,๐๐๐					๑.โรงเรียนมีการปรับปรุงซ่อมแซมอาคารประชาสัมพันธ์ จำนวน ๑ หลัง ๒.นักเรียน ครู และบุคลากร ไม่น้อยกว่าร้อยละ ๙๐ ได้รับประโยชน์จากโครงการ	๑.โรงเรียนมีอาคารประชาสัมพันธ์ที่ได้รับการปรับปรุง มีมาตรฐาน สะอาด ปลอดภัย โปร่ง และมีความมั่นคง แข็งแรง ๒.โรงเรียนมีสถานที่อำนวยความสะดวกให้กับนักเรียน ครูและบุคลากรในการประชาสัมพันธ์	โรงเรียนบัวลาย สำนักช่าง สำนัก การศึกษา

## ๒.ยุทธศาสตร์ด้านการพัฒนาคุณภาพชีวิต

## ๒.๑ แผนงานการศึกษา

ที่	โครงการ	วัตถุประสงค์	เป้าหมาย (ผลผลิตของโครงการ)	งบประมาณ					ตัวชี้วัด (KPI)	ผลที่คาดว่าจะได้รับ	หน่วยงาน รับผิดชอบหลัก
				๒๕๖๖ (บาท)	๒๕๖๗ (บาท)	๒๕๖๘ (บาท)	๒๕๖๙ (บาท)	๒๕๗๐ (บาท)			
๖๗	ก่อสร้างอาคาร จอดรถ รถจักรยานยนต์ โรงเรียนบัวลาย	๑.เพื่อก่อสร้างอาคารจอดรถจักรยานยนต์ โรงเรียนบัวลาย จำนวน ๑ หลัง ๒.เพื่ออำนวยความสะดวกให้กับนักเรียน ครูและบุคลากรได้มีสถานที่ในการจอดรถจักรยานยนต์	ก่อสร้างอาคารจอดรถจักรยานยนต์ จำนวน ๑ หลัง (ตามแบบและรายละเอียดที่ อบจ.นม. กำหนด)	๒,๕๐๐,๐๐๐					๑.โรงเรียนมีอาคารจอดรถจักรยานยนต์ จำนวน ๑ หลัง ๒.นักเรียน ครู และบุคลากร ไม่น้อยกว่าร้อยละ ๙๐ ได้รับประโยชน์จากโครงการ	๑.โรงเรียนมีอาคารจอดรถจักรยานยนต์ ที่ได้มาตรฐาน และมีความมั่นคง แข็งแรง ๒.โรงเรียนมีสถานที่อำนวยความสะดวกให้กับนักเรียน ครู และบุคลากรในการจอดรถจักรยานยนต์	โรงเรียนบัวลาย สำนักช่าง สำนัก การศึกษา
๖๘	ปรับปรุงซ่อมแซม อาคาร อุตสาหกรรม โรงเรียนบัวลาย	๑.เพื่อปรับปรุงซ่อมแซมอาคารอุตสาหกรรม โรงเรียนบัวลาย ที่ได้มาตรฐาน สะอาด ปลอดภัย และมีความมั่นคง แข็งแรง ๒.เพื่ออำนวยความสะดวกให้กับนักเรียน ครูและบุคลากรได้มีสถานที่ในการจัดการเรียนการสอนนักเรียน	ปรับปรุงซ่อมแซมอาคารอุตสาหกรรม จำนวน ๑ หลัง (ตามแบบและรายละเอียดที่ อบจ.นม. กำหนด)	๓๐๐,๐๐๐					๑.โรงเรียนมีการปรับปรุงซ่อมแซมอาคารอุตสาหกรรม ๒.นักเรียน ครู และบุคลากร ไม่น้อยกว่าร้อยละ ๙๐ ได้รับประโยชน์จากโครงการ	โรงเรียนได้ปรับปรุงซ่อมแซมอาคารอุตสาหกรรม โรงเรียนบัวลาย ที่ได้มาตรฐาน สะอาด ปลอดภัย และมีความมั่นคง แข็งแรง	โรงเรียนบัวลาย สำนักช่าง สำนัก การศึกษา

## ๒.ยุทธศาสตร์ด้านการพัฒนาคุณภาพชีวิต

## ๒.๑ แผนงานการศึกษา

ที่	โครงการ	วัตถุประสงค์	เป้าหมาย (ผลผลิตของโครงการ)	งบประมาณ					ตัวชี้วัด (KPI)	ผลที่คาดว่าจะได้รับ	หน่วยงาน รับผิดชอบหลัก
				๒๕๖๖ (บาท)	๒๕๖๗ (บาท)	๒๕๖๘ (บาท)	๒๕๖๙ (บาท)	๒๕๗๐ (บาท)			
๖๙	ปรับปรุงซ่อมแซมอาคาร ๑ (๑๐๘ ล.) โรงเรียนบัวลาย	๑.เพื่อปรับปรุงซ่อมแซมอาคาร ๑ (๑๐๘ ล.) โรงเรียนบัวลาย จำนวน ๑ หลัง ๒.เพื่ออำนวยความสะดวกให้กับนักเรียน ครูและบุคลากรได้มีสถานที่ในการเรียนการสอน	ปรับปรุงซ่อมแซมอาคาร ๑ (๑๐๘ ล.) จำนวน ๑ หลัง (ตามแบบและรายละเอียดที่ อบจ.นม. กำหนด)	๕๐๐,๐๐๐					๑. โรงเรียนมีการปรับปรุงซ่อมแซมอาคาร ๑ (๑๐๘ ล.) จำนวน ๑ หลัง ๒. นักเรียน ครู และบุคลากร ไม่น้อยกว่าร้อยละ ๙๐ ได้รับประโยชน์จากโครงการ	๑.โรงเรียนมีอาคาร ๑ (๑๐๘ ล.) ได้รับการปรับปรุงให้ได้มาตรฐาน มีความมั่นคง แข็งแรง ๒.โรงเรียนมีอาคารเรียนที่อำนวยความสะดวกให้กับนักเรียน ครู และบุคลากรในการจัดการเรียนการสอน	โรงเรียนบัวลาย สำนักช่าง สำนัก การศึกษา
๗๐	ปรับปรุงซ่อมแซมอาคาร ๒ (๑๐๘ ล.) โรงเรียนบัวลาย	๑.เพื่อปรับปรุงซ่อมแซมอาคาร ๒ (๑๐๘ ล.) ที่ได้มาตรฐาน สะอาด ปลอดภัย และมีความมั่นคง แข็งแรง ๒.เพื่ออำนวยความสะดวกให้กับนักเรียน ครูและบุคลากรได้มีสถานที่ในการเรียนการสอน	ปรับปรุงซ่อมแซมอาคาร ๒ (๑๐๘ ล.) จำนวน ๑ หลัง (ตามแบบและรายละเอียดที่ อบจ.นม. กำหนด)	๕๐๐,๐๐๐					๑.โรงเรียนมีการปรับปรุงซ่อมแซมอาคาร ๒ (๑๐๘ ล.) จำนวน ๑ หลัง ๒.นักเรียน ครู และบุคลากร ไม่น้อยกว่าร้อยละ ๙๐ ได้รับประโยชน์จากโครงการ	๑.โรงเรียนมีการปรับปรุงซ่อมแซมอาคาร ๒ (๑๐๘ ล.) ที่ได้มาตรฐาน มีความมั่นคง แข็งแรง ๒.โรงเรียนมีสถานที่อำนวยความสะดวกให้กับนักเรียน ครู และบุคลากรในการจัดการเรียนการสอนได้ดี	โรงเรียนบัวลาย สำนักช่าง สำนัก การศึกษา

## ๒.ยุทธศาสตร์ด้านการพัฒนาคุณภาพชีวิต

## ๒.๑ แผนงานการศึกษา

ที่	โครงการ	วัตถุประสงค์	เป้าหมาย (ผลผลิตของโครงการ)	งบประมาณ					ตัวชี้วัด (KPI)	ผลที่คาดว่าจะได้รับ	หน่วยงาน รับผิดชอบหลัก
				๒๕๖๖ (บาท)	๒๕๖๗ (บาท)	๒๕๖๘ (บาท)	๒๕๖๙ (บาท)	๒๕๗๐ (บาท)			
๗๑	ปรับปรุงซ่อมแซมอาคาร ๓ (๒๑๖ ล.) โรงเรียนบัวลาย	๑.เพื่อปรับปรุงซ่อมแซมอาคาร ๓ (๒๑๖ ล.) ให้ได้มาตรฐาน สะอาด ปลอดภัย และมี ความมั่นคง แข็งแรง ๒.เพื่ออำนวยความสะดวกให้กับนักเรียน ครูและบุคลากร ได้มีสถานที่ในการเรียนการสอนนักเรียน	ปรับปรุงซ่อมแซมอาคาร ๓ (๒๑๖ ล.) จำนวน ๑ หลัง (ตามแบบและรายละเอียดที่ อบจ.นม. กำหนด)	๕๐๐,๐๐๐					๑.โรงเรียนมีการปรับปรุงซ่อมแซมอาคาร ๓ (๒๑๖ ล.) จำนวน ๑ หลัง ๒.นักเรียน ครู และบุคลากรไม่น้อยกว่าร้อยละ ๙๐ ได้รับประโยชน์จากโครงการ	๑. โรงเรียนมีการปรับปรุงซ่อมแซม อาคาร ๓ (๒๑๖ ล.) ที่ได้มาตรฐาน มีความมั่นคง แข็งแรง ๒. โรงเรียนมีสถานที่อำนวยความสะดวกให้กับนักเรียน ครูและบุคลากร ในการจัดการเรียนการสอนได้ดี	โรงเรียนบัวลาย สำนักช่าง สำนัก การศึกษา
๗๒	ปรับปรุงระบบน้ำประปา โรงเรียนบัวลาย	๑.เพื่อปรับปรุงระบบน้ำประปา โรงเรียนบัวลาย ๒.เพื่ออำนวยความสะดวกให้กับนักเรียน ครูและบุคลากรได้มีน้ำประปาไว้ใช้ในการอุปโภค	ปรับปรุงระบบน้ำประปา จำนวน ๑ แห่ง (ตามแบบและรายละเอียดที่ อบจ.นม. กำหนด)	๓๐๐,๐๐๐					๑.โรงเรียนมีระบบน้ำประปาที่มีมาตรฐาน ใช้การได้ดี ๒.นักเรียนครูและบุคลากร ไม่น้อยกว่าร้อยละ ๙๐ ได้รับประโยชน์จากโครงการ	โรงเรียนมีการปรับปรุงระบบน้ำประปาที่ดีได้มาตรฐาน	โรงเรียนบัวลาย สำนักช่าง สำนัก การศึกษา

## ๒.ยุทธศาสตร์ด้านการพัฒนาคุณภาพชีวิต

## ๒.๑ แผนงานการศึกษา

ที่	โครงการ	วัตถุประสงค์	เป้าหมาย (ผลผลิตของโครงการ)	งบประมาณ					ตัวชี้วัด (KPI)	ผลที่คาดว่าจะได้รับ	หน่วยงาน รับผิดชอบหลัก
				๒๕๖๖ (บาท)	๒๕๖๗ (บาท)	๒๕๖๘ (บาท)	๒๕๖๙ (บาท)	๒๕๗๐ (บาท)			
๗๓	สนับสนุน ค่าใช้จ่ายในการ บริหาร สถานศึกษา โรงเรียนบัวใหญ่	๑.เพื่อพัฒนาคุณภาพ การศึกษาให้ได้เกณฑ์ มาตรฐาน ๒.เพื่อเพิ่มประสิทธิภาพใน การบริหารสถานศึกษา ๓.เพื่อส่งเสริมการศึกษาให้ นักเรียนอย่างมีคุณภาพ และทั่วถึง ๔.เพื่อให้สถานศึกษามี งบประมาณเพียงพอในการ ใช้จ่ายสำหรับนักเรียน โดยตรง ค่าใช้จ่ายในการ บริหารทั่วไป ค่าใช้จ่าย ตามประเพณีท้องถิ่น สื่อ และอุปกรณ์การเรียนต่าง ๆ	๑. ค่าใช้จ่ายในการปรับปรุงหลักสูตรสถานศึกษา ๒. ค่าใช้จ่ายอินเทอร์เน็ตโรงเรียน ๓. ค่าใช้จ่ายในการพัฒนา/ปรับปรุงห้องสมุดโรงเรียน ๔. ค่าใช้จ่ายในการพัฒนาแหล่งเรียนรู้ของโรงเรียน ๕. ค่าใช้จ่ายในการพัฒนาการจัดการศึกษาโดยใช้โรงเรียนเป็นฐาน ในการพัฒนาท้องถิ่น (SBMLD) ๖. ค่าใช้จ่ายในการพัฒนาข้าราชการครูของสถานศึกษา ๗. ค่าใช้จ่ายในการรณรงค์ป้องกันยาเสพติดในสถานศึกษา ๘. ค่าใช้จ่ายพื้นฐานนักเรียนยากจน ๙. ค่าใช้จ่ายในการจัดการศึกษาตั้งแต่ระดับอนุบาลจนจบการศึกษา ขั้นพื้นฐาน ๑๐. ค่าใช้จ่ายในการส่งเสริมการจัดทำแผนพัฒนาการศึกษาของ สถานศึกษา ๑๑. ค่าใช้จ่ายในการส่งเสริมกิจกรรมรักการอ่านในสถานศึกษา ๑๒. ค่าใช้จ่ายในกิจกรรมของศูนย์การเรียนรู้ด้านการท่องเที่ยวใน สถานศึกษา ๑๓. ค่าใช้จ่ายในการบำรุงรักษาพัฒนาระบบการบริหารจัด การศึกษาอิเล็กทรอนิกส์ของ อปท. เพื่อเข้าสู่ประเทศไทย ๔.๐ ๑๔. โครงการสนับสนุนการจัดการเรียนรู้ ๘ กลุ่มสาระและกิจกรรม พัฒนาผู้เรียน ๑๕. ค่าใช้จ่ายในการบริหารสถานศึกษา ๑๖. ค่าใช้จ่ายในการปรับปรุง/ซ่อมแซมอาคารเรียนและอาคาร ประกอบ ๑๗. ค่าพัฒนาศูนย์วิชาการกลุ่มสาระการเรียนรู้คณิตศาสตร์ ๑๘. ค่าใช้จ่ายในการพัฒนาศูนย์ส่งเสริมกีฬาวอลเลย์บอล (ชาย) ๑๙. โครงการพัฒนาคุณภาพการศึกษาด้วยเทคโนโลยี	๑๘,๖๙๘,๖๓๒	๑๘,๖๙๘,๖๓๒	๑๘,๖๙๘,๖๓๒	๑๘,๖๙๘,๖๓๒	๑๘,๖๙๘,๖๓๒	นักเรียนไม่น้อยกว่า ร้อยละ ๙๕ ได้รับ ประโยชน์จากโครงการ	๑.ระดับคุณภาพทาง การศึกษาของนักเรียน ๒.โรงเรียนสามารถ จัดการเรียนการสอน ได้ตามเกณฑ์มาตรฐาน	โรงเรียนบัวใหญ่



## ๒.ยุทธศาสตร์ด้านการพัฒนาคุณภาพชีวิต

## ๒.๑ แผนงานการศึกษา

ที่	โครงการ	วัตถุประสงค์	เป้าหมาย (ผลผลิตของโครงการ)	งบประมาณ					ตัวชี้วัด (KPI)	ผลที่คาดว่าจะได้รับ	หน่วยงาน รับผิดชอบหลัก
				๒๕๖๖ (บาท)	๒๕๖๗ (บาท)	๒๕๖๘ (บาท)	๒๕๖๙ (บาท)	๒๕๗๐ (บาท)			
๗๔	สนับสนุน ค่าใช้จ่ายในการ บริหาร สถานศึกษา โรงเรียนบ้านใหญ่ พิทยาคม	๑.เพื่อพัฒนาคุณภาพ การศึกษาให้ได้เกณฑ์ มาตรฐาน ๒.เพื่อเพิ่มประสิทธิภาพใน การบริหารสถานศึกษา ๓.เพื่อส่งเสริมการศึกษาให้ นักเรียนอย่างมีคุณภาพ และทั่วถึง ๔.เพื่อให้สถานศึกษามี งบประมาณเพียงพอในการ ใช้จ่ายสำหรับนักเรียน โดยตรง ค่าใช้จ่ายในการ บริหารทั่วไป ค่าใช้จ่าย ตามประเพณีท้องถิ่น สื่อ และอุปกรณ์การเรียนต่าง ๆ	๑. ค่าใช้จ่ายในการปรับปรุงหลักสูตรสถานศึกษา ๒. ค่าใช้จ่ายอินเทอร์เน็ตโรงเรียน ๓. ค่าใช้จ่ายในการพัฒนา/ปรับปรุงห้องสมุดโรงเรียน ๔. ค่าใช้จ่ายในการพัฒนาแหล่งเรียนรู้ของโรงเรียน ๕. ค่าใช้จ่ายในการพัฒนาการจัดการศึกษาโดยใช้โรงเรียน เป็นฐานในการพัฒนาท้องถิ่น (SBMLD) ๖. ค่าใช้จ่ายในการพัฒนาข้าราชการครูของสถานศึกษา ๗. ค่าใช้จ่ายในการรณรงค์ป้องกันยาเสพติดในสถานศึกษา ๘. ค่าใช้จ่ายพื้นฐานนักเรียนยากจน ๙. ค่าใช้จ่ายในการจัดการศึกษาตั้งแต่ระดับอนุบาลจนจบ การศึกษาขั้นพื้นฐาน ๑๐. ค่าใช้จ่ายในการส่งเสริมการจัดทำแผนพัฒนา การศึกษาของสถานศึกษา ๑๑. ค่าใช้จ่ายในการส่งเสริมกิจกรรมรักการอ่านใน สถานศึกษา ๑๒. ค่าใช้จ่ายในกิจกรรมของศูนย์การเรียนรู้ด้านการ ท่องเที่ยวในสถานศึกษา ๑๓. ค่าใช้จ่ายในการบำรุงรักษาพัฒนาระบบการบริหาร จัดการศึกษาอิเล็กทรอนิกส์ของ อบท. เพื่อเข้าสู่ประเทศ ไทย ๔.๐	๕,๓๖๙,๐๐๙	๕,๓๖๙,๐๐๙	๕,๓๖๙,๐๐๙	๕,๓๖๙,๐๐๙	๕,๓๖๙,๐๐๙	นักเรียนไม่น้อยกว่า ร้อยละ ๙๕ ได้รับ ประโยชน์จากโครงการ	๑.ระดับคุณภาพทาง การศึกษาของนักเรียน ๒.โรงเรียนสามารถ จัดการเรียนการสอน ได้ตามเกณฑ์มาตรฐาน	โรงเรียน บ้านใหญ่ พิทยาคม

## ๒.ยุทธศาสตร์ด้านการพัฒนาคุณภาพชีวิต

## ๒.๑ แผนงานการศึกษา

ที่	โครงการ	วัตถุประสงค์	เป้าหมาย (ผลผลิตของโครงการ)	งบประมาณ					ตัวชี้วัด (KPI)	ผลที่คาดว่าจะได้รับ	หน่วยงาน รับผิดชอบหลัก
				๒๕๖๖ (บาท)	๒๕๖๗ (บาท)	๒๕๖๘ (บาท)	๒๕๖๙ (บาท)	๒๕๗๐ (บาท)			
			๑๔. โครงการสนับสนุนการจัดการเรียนรู้ ๘ กลุ่มสาระและกิจกรรม พัฒนาผู้เรียน ๑๕. ค่าใช้จ่ายในการบริหารสถานศึกษา ๑๖. ค่าใช้จ่ายในการปรับปรุง/ซ่อมแซมอาคารเรียนและอาคาร ประกอบ ๑๗. โครงการหลักสูตรทวิศึกษา ๑๘. โครงการเพิ่มศักยภาพบุคลากรทางการศึกษาตามแนวทางการ จัดการศึกษาตามศตวรรษที่ ๒๑ ๑๙. โครงการพัฒนาศูนย์การเรียนรู้ปรัชญาของเศรษฐกิจพอเพียง ๒๐. โครงการส่งเสริมทักษะสู่ความเป็นเลิศด้านกีฬาฟุตบอล								

## ๒.ยุทธศาสตร์ด้านการพัฒนาคุณภาพชีวิต

## ๒.๑ แผนงานการศึกษา

ที่	โครงการ	วัตถุประสงค์	เป้าหมาย (ผลผลิตของโครงการ)	งบประมาณ					ตัวชี้วัด (KPI)	ผลที่คาดว่าจะได้รับ	หน่วยงาน รับผิดชอบหลัก
				๒๕๖๖ (บาท)	๒๕๖๗ (บาท)	๒๕๖๘ (บาท)	๒๕๖๙ (บาท)	๒๕๗๐ (บาท)			
๗๕	สนับสนุน ค่าใช้จ่ายในการ บริหาร สถานศึกษา โรงเรียนบ้านใหม่ พิทยาคม	๑.เพื่อพัฒนาคุณภาพ การศึกษาให้ได้เกณฑ์ มาตรฐาน ๒.เพื่อเพิ่มประสิทธิภาพใน การบริหารสถานศึกษา ๓.เพื่อส่งเสริมการศึกษาให้ นักเรียนอย่างมีคุณภาพ และทั่วถึง ๔.เพื่อให้สถานศึกษามี งบประมาณเพียงพอในการ ใช้จ่ายสำหรับนักเรียน โดยตรง ค่าใช้จ่ายในการ บริหารทั่วไป ค่าใช้จ่าย ตามประเพณีท้องถิ่น สื่อ และอุปกรณ์การเรียนต่าง ๆ	๑. ค่าใช้จ่ายในการปรับปรุงหลักสูตรสถานศึกษา ๒. ค่าใช้จ่ายอินเทอร์เน็ตโรงเรียน ๓. ค่าใช้จ่ายในการพัฒนา/ปรับปรุงห้องสมุดโรงเรียน ๔. ค่าใช้จ่ายในการพัฒนาแหล่งเรียนรู้ของโรงเรียน ๕. ค่าใช้จ่ายในการพัฒนาการจัดการศึกษาโดยใช้โรงเรียน เป็นฐานในการพัฒนาท้องถิ่น (SBMLD) ๖. ค่าใช้จ่ายในการพัฒนาข้าราชการครูของสถานศึกษา ๗. ค่าใช้จ่ายในการรณรงค์ป้องกันยาเสพติดในสถานศึกษา ๘. ค่าใช้จ่ายพื้นฐานนักเรียนยากจน ๙. ค่าใช้จ่ายในการจัดการศึกษาตั้งแต่ระดับอนุบาลจนจบ การศึกษาขั้นพื้นฐาน ๑๐. ค่าใช้จ่ายในการส่งเสริมการจัดทำแผนพัฒนา การศึกษาของสถานศึกษา ๑๑. ค่าใช้จ่ายในการส่งเสริมกิจกรรมรักการอ่านใน สถานศึกษา ๑๒. ค่าใช้จ่ายในกิจกรรมของศูนย์การเรียนรู้ด้าน ท่องเที่ยวในสถานศึกษา ๑๓. ค่าใช้จ่ายในการบำรุงรักษาพัฒนาระบบการบริหาร จัดการศึกษาอิเล็กทรอนิกส์ของ อบท. เพื่อเข้าสู่ประเทศ ไทย ๔.๐	๕,๑๙๙,๙๕๑	๕,๑๙๙,๙๕๑	๕,๑๙๙,๙๕๑	๕,๑๙๙,๙๕๑	๕,๑๙๙,๙๕๑	นักเรียนไม่น้อยกว่า ร้อยละ ๙๕ ได้รับ ประโยชน์จากโครงการ	๑.ระดับคุณภาพทาง การศึกษาของนักเรียน ๒.โรงเรียนสามารถ จัดการเรียนการสอน ได้ตามเกณฑ์มาตรฐาน	โรงเรียน บ้านใหม่พิทยา คม

## ๒.ยุทธศาสตร์ด้านการพัฒนาคุณภาพชีวิต

## ๒.๑ แผนงานการศึกษา

ที่	โครงการ	วัตถุประสงค์	เป้าหมาย (ผลผลิตของโครงการ)	งบประมาณ					ตัวชี้วัด (KPI)	ผลที่คาดว่าจะได้รับ	หน่วยงาน รับผิดชอบหลัก
				๒๕๖๖ (บาท)	๒๕๖๗ (บาท)	๒๕๖๘ (บาท)	๒๕๖๙ (บาท)	๒๕๗๐ (บาท)			
			๑๔. โครงการสนับสนุนการจัดการเรียนรู้ ๘ กลุ่มสาระ และกิจกรรมพัฒนาผู้เรียน ๑๕. ค่าใช้จ่ายในการบริหารสถานศึกษา ๑๖. ค่าใช้จ่ายในการปรับปรุง/ซ่อมแซมอาคารเรียนและ อาคารประกอบ ๑๗. โครงการขับชีปลดภัย ๑๘. โครงการพัฒนาศักยภาพนักเรียนนักกีฬา ๑๙. โครงการพัฒนางานดนตรีสากล ๒๐. โครงการส่งเสริมศักยภาพด้านวิชาชีพกิจกรรมนวด ต่อเส้นเพื่อสุขภาพ ๒๑. โครงการกิจกรรมพัฒนาประสิทธิภาพครูและ บุคลากร (กิจกรรมฝึกศึกษาดูงาน) ๒๒. โครงการพัฒนาศักยภาพผู้เรียน ๒๓. โครงการจัดการเรียนร่วมหลักสูตรอาชีวศึกษาและ มัธยมศึกษาตอนปลาย (ทวิศึกษา)ระหว่างวิทยาลัยเทคนิค ปักธงชัยกับโรงเรียนบ้านใหม่พิทยาคม ๒๔. โครงการพัฒนาผลสัมฤทธิ์ทางการเรียนระดับชาติ								

## ๒.ยุทธศาสตร์ด้านการพัฒนาคุณภาพชีวิต

## ๒.๑ แผนงานการศึกษา

ที่	โครงการ	วัตถุประสงค์	เป้าหมาย (ผลผลิตของโครงการ)	งบประมาณ					ตัวชี้วัด (KPI)	ผลที่คาดว่าจะได้รับ	หน่วยงาน รับผิดชอบหลัก
				๒๕๖๖ (บาท)	๒๕๖๗ (บาท)	๒๕๖๘ (บาท)	๒๕๖๙ (บาท)	๒๕๗๐ (บาท)			
๗๖	สนับสนุน ค่าใช้จ่ายในการ บริหาร สถานศึกษา โรงเรียนประทาย	๑.เพื่อพัฒนาคุณภาพ การศึกษาให้ได้เกณฑ์ มาตรฐาน ๒.เพื่อเพิ่มประสิทธิภาพใน การบริหารสถานศึกษา ๓.เพื่อส่งเสริมการศึกษาให้ นักเรียนอย่างมีคุณภาพ และทั่วถึง ๔.เพื่อให้สถานศึกษามี งบประมาณเพียงพอในการ ใช้จ่ายสำหรับนักเรียน โดยตรง ค่าใช้จ่ายในการ บริหารทั่วไป ค่าใช้จ่าย ตามประเพณีท้องถิ่น สื่อ และอุปกรณ์การเรียนต่าง ๆ	๑. ค่าใช้จ่ายในการปรับปรุงหลักสูตรสถานศึกษา ๒. ค่าใช้จ่ายอินเทอร์เน็ตโรงเรียน ๓. ค่าใช้จ่ายในการพัฒนา/ปรับปรุงห้องสมุดโรงเรียน ๔. ค่าใช้จ่ายในการพัฒนาแหล่งเรียนรู้ของโรงเรียน ๕. ค่าใช้จ่ายในการพัฒนาการจัดการศึกษาโดยใช้โรงเรียน เป็นฐานในการพัฒนาท้องถิ่น (SBMLD) ๖. ค่าใช้จ่ายในการพัฒนาข้าราชการครูของสถานศึกษา ๗. ค่าใช้จ่ายในการรณรงค์ป้องกันยาเสพติดในสถานศึกษา ๘. ค่าใช้จ่ายพื้นฐานนักเรียนยากจน ๙. ค่าใช้จ่ายในการจัดการศึกษาตั้งแต่ระดับอนุบาลจนจบ การศึกษาขั้นพื้นฐาน ๑๐. ค่าใช้จ่ายในการส่งเสริมการจัดทำแผนพัฒนา การศึกษาของสถานศึกษา ๑๑. ค่าใช้จ่ายในการส่งเสริมกิจกรรมรักการอ่านใน สถานศึกษา ๑๒. ค่าใช้จ่ายในกิจกรรมของศูนย์การเรียนรู้ด้าน ท่องเที่ยวในสถานศึกษา ๑๓. ค่าใช้จ่ายในการบำรุงรักษาพัฒนาระบบการบริหาร จัดการศึกษาอิเล็กทรอนิกส์ของ อบท. เพื่อเข้าสู่ประเทศ ไทย ๔.๐	๒๒,๘๑๒,๙๒๔	๒๒,๘๑๒,๙๒๔	๒๒,๘๑๒,๙๒๔	๒๒,๘๑๒,๙๒๔	๒๒,๘๑๒,๙๒๔	นักเรียนไม่น้อยกว่า ร้อยละ ๙๕ ได้รับ ประโยชน์จากโครงการ	๑.ระดับคุณภาพทาง การศึกษาของนักเรียน ๒.โรงเรียนสามารถ จัดการเรียนการสอน ได้ตามเกณฑ์มาตรฐาน	โรงเรียน ประทาย

## ๒.ยุทธศาสตร์ด้านการพัฒนาคุณภาพชีวิต

## ๒.๑ แผนงานการศึกษา

ที่	โครงการ	วัตถุประสงค์	เป้าหมาย (ผลผลิตของโครงการ)	งบประมาณ					ตัวชี้วัด (KPI)	ผลที่คาดว่าจะได้รับ	หน่วยงาน รับผิดชอบหลัก
				๒๕๖๖ (บาท)	๒๕๖๗ (บาท)	๒๕๖๘ (บาท)	๒๕๖๙ (บาท)	๒๕๗๐ (บาท)			
			๑๔. โครงการสนับสนุนการจัดการเรียนรู้ ๘ กลุ่มสาระ และกิจกรรมพัฒนาผู้เรียน ๑๕. ค่าใช้จ่ายในการบริหารสถานศึกษา ๑๖. ค่าใช้จ่ายในการปรับปรุง/ซ่อมแซมอาคารเรียนและ อาคารประกอบ ๑๗. ค่าพัฒนาศูนย์วิชาการกลุ่มสาระการเรียนรู้สุขศึกษา และพลศึกษา ๑๘. ค่าพัฒนาศูนย์วิชาการกลุ่มสาระการเรียนรู้ศิลปะ ๑๙. ค่าใช้จ่ายในการพัฒนาศูนย์ส่งเสริมกีฬาฟุตบอล (หญิง) ๒๐. ค่าพัฒนาการศึกษา (กิจกรรมพัฒนาสื่อสิ่งพิมพ์ ประกอบการเรียนการสอน)								

## ๒.ยุทธศาสตร์ด้านการพัฒนาคุณภาพชีวิต

## ๒.๑ แผนงานการศึกษา

ที่	โครงการ	วัตถุประสงค์	เป้าหมาย (ผลผลิตของโครงการ)	งบประมาณ					ตัวชี้วัด (KPI)	ผลที่คาดว่าจะได้รับ	หน่วยงาน รับผิดชอบหลัก
				๒๕๖๖ (บาท)	๒๕๖๗ (บาท)	๒๕๖๘ (บาท)	๒๕๖๙ (บาท)	๒๕๗๐ (บาท)			
๗๗	สนับสนุน ค่าใช้จ่ายในการ บริหาร สถานศึกษา โรงเรียนปรางค์ ทองวิทยา	๑.เพื่อพัฒนาคุณภาพ การศึกษาให้ได้เกณฑ์ มาตรฐาน ๒.เพื่อเพิ่มประสิทธิภาพใน การบริหารสถานศึกษา ๓.เพื่อส่งเสริมการศึกษาให้ นักเรียนอย่างมีคุณภาพ และทั่วถึง ๔.เพื่อให้สถานศึกษามี งบประมาณเพียงพอในการ ใช้จ่ายสำหรับนักเรียน โดยตรง ค่าใช้จ่ายในการ บริหารทั่วไป ค่าใช้จ่าย ตามประเพณีท้องถิ่น สื่อ และอุปกรณ์การเรียนต่าง ๆ	๑. ค่าใช้จ่ายในการปรับปรุงหลักสูตรสถานศึกษา ๒. ค่าใช้จ่ายอินเทอร์เน็ตโรงเรียน ๓. ค่าใช้จ่ายในการพัฒนา/ปรับปรุงห้องสมุดโรงเรียน ๔. ค่าใช้จ่ายในการพัฒนาแหล่งเรียนรู้ของโรงเรียน ๕. ค่าใช้จ่ายในการพัฒนาการจัดการศึกษาโดยใช้โรงเรียน เป็นฐานในการพัฒนาท้องถิ่น (SBMLD) ๖. ค่าใช้จ่ายในการพัฒนาข้าราชการครูของสถานศึกษา ๗. ค่าใช้จ่ายในการรณรงค์ป้องกันยาเสพติดในสถานศึกษา ๘. ค่าใช้จ่ายพื้นฐานนักเรียนยากจน ๙. ค่าใช้จ่ายในการจัดการศึกษาตั้งแต่ระดับอนุบาลจนจบ การศึกษาขั้นพื้นฐาน ๑๐. ค่าใช้จ่ายในการส่งเสริมการจัดทำแผนพัฒนา การศึกษาของสถานศึกษา ๑๑. ค่าใช้จ่ายในการส่งเสริมกิจกรรมรักการอ่านใน สถานศึกษา ๑๒. ค่าใช้จ่ายในกิจกรรมของศูนย์การเรียนรู้ด้านการ ท่องเที่ยวในสถานศึกษา ๑๓. ค่าใช้จ่ายในการบำรุงรักษาพัฒนาระบบการบริหาร จัดการศึกษาอิเล็กทรอนิกส์ของ อบท. เพื่อเข้าสู่ประเทศ ไทย ๔.๐ ๑๔. โครงการสนับสนุนการจัดการเรียนรู้ ๘ กลุ่มสาระ และกิจกรรมพัฒนาผู้เรียน	๖,๒๘๗,๖๕๘	๖,๒๘๗,๖๕๘	๖,๒๘๗,๖๕๘	๖,๒๘๗,๖๕๘	๖,๒๘๗,๖๕๘	นักเรียนไม่น้อยกว่า ร้อยละ ๙๕ ได้รับ ประโยชน์จากโครงการ	๑.ระดับคุณภาพทาง การศึกษาของนักเรียน ๒.โรงเรียนสามารถ จัดการเรียนการสอน ได้ตามเกณฑ์มาตรฐาน	โรงเรียน ปรางค์ทอง วิทยา

## ๒.ยุทธศาสตร์ด้านการพัฒนาคุณภาพชีวิต

## ๒.๑ แผนงานการศึกษา

ที่	โครงการ	วัตถุประสงค์	เป้าหมาย (ผลผลิตของโครงการ)	งบประมาณ					ตัวชี้วัด (KPI)	ผลที่คาดว่าจะได้รับ	หน่วยงาน รับผิดชอบหลัก
				๒๕๖๖ (บาท)	๒๕๖๗ (บาท)	๒๕๖๘ (บาท)	๒๕๖๙ (บาท)	๒๕๗๐ (บาท)			
			๑๕. ค่าใช้จ่ายในการบริหารสถานศึกษา ๑๖. ค่าใช้จ่ายในการปรับปรุง/ซ่อมแซมอาคารเรียนและ อาคารประกอบ ๑๗. โครงการส่งเสริมทักษะกระบวนการคิด ๑๘. โครงการสวนพฤกษศาสตร์ ๑๙. โครงการสวนพoesเพียง ๒๐. โครงการพัฒนาศูนย์การเรียนรู้ตามหลักปรัชญา เศรษฐกิจพอเพียง ๒๑. โครงการสนับสนุนการจัดการเรียนการสอน								



## ๒.ยุทธศาสตร์ด้านการพัฒนาคุณภาพชีวิต

## ๒.๑ แผนงานการศึกษา

ที่	โครงการ	วัตถุประสงค์	เป้าหมาย (ผลผลิตของโครงการ)	งบประมาณ					ตัวชี้วัด (KPI)	ผลที่คาดว่าจะได้รับ	หน่วยงาน รับผิดชอบหลัก
				๒๕๖๖ (บาท)	๒๕๖๗ (บาท)	๒๕๖๘ (บาท)	๒๕๖๙ (บาท)	๒๕๗๐ (บาท)			
๗๘	สนับสนุน ค่าใช้จ่ายในการ บริหาร สถานศึกษา โรงเรียนปราสาท วิทยาคม	๑.เพื่อพัฒนาคุณภาพ การศึกษาให้ได้เกณฑ์ มาตรฐาน ๒.เพื่อเพิ่มประสิทธิภาพใน การบริหารสถานศึกษา ๓.เพื่อส่งเสริมการศึกษาให้ นักเรียนอย่างมีคุณภาพ และทั่วถึง ๔.เพื่อให้สถานศึกษามี งบประมาณเพียงพอในการ ใช้จ่ายสำหรับนักเรียน โดยตรง ค่าใช้จ่ายในการ บริหารทั่วไป ค่าใช้จ่าย ตามประเพณีท้องถิ่น สื่อ และอุปกรณ์การเรียนต่าง ๆ	๑. ค่าใช้จ่ายในการปรับปรุงหลักสูตรสถานศึกษา ๒. ค่าใช้จ่ายอินเทอร์เน็ตโรงเรียน ๓. ค่าใช้จ่ายในการพัฒนา/ปรับปรุงห้องสมุดโรงเรียน ๔. ค่าใช้จ่ายในการพัฒนาแหล่งเรียนรู้ของโรงเรียน ๕. ค่าใช้จ่ายในการพัฒนาการจัดการศึกษาโดยใช้โรงเรียน เป็นฐานในการพัฒนาท้องถิ่น (SBMLD) ๖. ค่าใช้จ่ายในการพัฒนาข้าราชการครูของสถานศึกษา ๗. ค่าใช้จ่ายในการรณรงค์ป้องกันยาเสพติดในสถานศึกษา ๘. ค่าใช้จ่ายพื้นฐานนักเรียนยากจน ๙. ค่าใช้จ่ายในการจัดการศึกษาตั้งแต่ระดับอนุบาลจนจบ การศึกษาขั้นพื้นฐาน ๑๐. ค่าใช้จ่ายในการส่งเสริมการจัดทำแผนพัฒนา การศึกษาของสถานศึกษา ๑๑. ค่าใช้จ่ายในการส่งเสริมกิจกรรมรักการอ่านใน สถานศึกษา ๑๒. ค่าใช้จ่ายในกิจกรรมของศูนย์การเรียนรู้ด้าน ท่องเที่ยวในสถานศึกษา ๑๓. ค่าใช้จ่ายในการบำรุงรักษาพัฒนาระบบการบริหาร จัดการศึกษาอิเล็กทรอนิกส์ของ อบท. เพื่อเข้าสู่ประเทศ ไทย ๔.๐	๕,๔๙๗,๘๘๖	๕,๔๙๗,๘๘๖	๕,๔๙๗,๘๘๖	๕,๔๙๗,๘๘๖	๕,๔๙๗,๘๘๖	นักเรียนไม่น้อยกว่า ร้อยละ ๙๕ ได้รับ ประโยชน์จากโครงการ	๑.ระดับคุณภาพทาง การศึกษาของนักเรียน ๒.โรงเรียนสามารถ จัดการเรียนการสอน ได้ตามเกณฑ์มาตรฐาน	โรงเรียน ปราสาท วิทยาคม

## ๒.ยุทธศาสตร์ด้านการพัฒนาคุณภาพชีวิต

## ๒.๑ แผนงานการศึกษา

ที่	โครงการ	วัตถุประสงค์	เป้าหมาย (ผลผลิตของโครงการ)	งบประมาณ					ตัวชี้วัด (KPI)	ผลที่คาดว่าจะได้รับ	หน่วยงาน รับผิดชอบหลัก
				๒๕๖๖ (บาท)	๒๕๖๗ (บาท)	๒๕๖๘ (บาท)	๒๕๖๙ (บาท)	๒๕๗๐ (บาท)			
			๑๔. โครงการสนับสนุนการจัดการเรียนรู้ ๘ กลุ่มสาระ และกิจกรรมพัฒนาผู้เรียน ๑๕. ค่าใช้จ่ายในการบริหารสถานศึกษา ๑๖. ค่าใช้จ่ายในการปรับปรุง/ซ่อมแซมอาคารเรียนและ อาคารประกอบ ๑๗. โครงการพัฒนาศักยภาพการเรียนรู้สู่ความเป็นเลิศ (พัฒนา ๘ กลุ่มสาระฯ) ๑๘. โครงการพัฒนากิจกรรมพัฒนาผู้เรียนลูกเสือ - เนตร นารี ๑๙. โครงการพัฒนาคุณธรรม จริยธรรม นักเรียน ๒๐. โครงการพัฒนาผู้เรียนให้มีสุนทรียภาพและลักษณะ นิสัยด้านศิลปะ ดนตรี กีฬา และนาฏศิลป์								

## ๒.ยุทธศาสตร์ด้านการพัฒนาคุณภาพชีวิต

## ๒.๑ แผนงานการศึกษา

ที่	โครงการ	วัตถุประสงค์	เป้าหมาย (ผลผลิตของโครงการ)	งบประมาณ					ตัวชี้วัด (KPI)	ผลที่คาดว่าจะได้รับ	หน่วยงาน รับผิดชอบหลัก
				๒๕๖๖ (บาท)	๒๕๖๗ (บาท)	๒๕๖๘ (บาท)	๒๕๖๙ (บาท)	๒๕๗๐ (บาท)			
๗๙	สนับสนุน ค่าใช้จ่ายในการ บริหาร สถานศึกษา โรงเรียนปากช่อง ๒	๑.เพื่อพัฒนาคุณภาพ การศึกษาให้ได้เกณฑ์ มาตรฐาน ๒.เพื่อเพิ่มประสิทธิภาพใน การบริหารสถานศึกษา ๓.เพื่อส่งเสริมการศึกษาให้ นักเรียนอย่างมีคุณภาพ และทั่วถึง ๔.เพื่อให้สถานศึกษามี งบประมาณเพียงพอในการ ใช้จ่ายสำหรับนักเรียน โดยตรง ค่าใช้จ่ายในการ บริหารทั่วไป ค่าใช้จ่าย ตามประเพณีท้องถิ่น สื่อ และอุปกรณ์การเรียนต่าง ๆ	๑. ค่าใช้จ่ายในการปรับปรุงหลักสูตรสถานศึกษา ๒. ค่าใช้จ่ายอินเทอร์เน็ตโรงเรียน ๓. ค่าใช้จ่ายในการพัฒนา/ปรับปรุงห้องสมุดโรงเรียน ๔. ค่าใช้จ่ายในการพัฒนาแหล่งเรียนรู้ของโรงเรียน ๕. ค่าใช้จ่ายในการพัฒนาการจัดการศึกษาโดยใช้โรงเรียน เป็นฐานในการพัฒนาท้องถิ่น (SBMLD) ๖. ค่าใช้จ่ายในการพัฒนาข้าราชการครูของสถานศึกษา ๗. ค่าใช้จ่ายในการรณรงค์ป้องกันยาเสพติดในสถานศึกษา ๘. ค่าใช้จ่ายพื้นฐานนักเรียนยากจน ๙. ค่าใช้จ่ายในการจัดการศึกษาตั้งแต่ระดับอนุบาลจนจบ การศึกษาขั้นพื้นฐาน ๑๐. ค่าใช้จ่ายในการส่งเสริมการจัดทำแผนพัฒนา การศึกษาของสถานศึกษา ๑๑. ค่าใช้จ่ายในการส่งเสริมกิจกรรมรักการอ่านใน สถานศึกษา ๑๒. ค่าใช้จ่ายในกิจกรรมของศูนย์การเรียนรู้ด้าน ท่องเที่ยวในสถานศึกษา ๑๓. ค่าใช้จ่ายในการบำรุงรักษาพัฒนาระบบการบริหาร จัดการศึกษาอิเล็กทรอนิกส์ของ อบท. เพื่อเข้าสู่ประเทศ ไทย ๔.๐	๘,๙๓๘,๒๕๖	๘,๙๓๘,๒๕๖	๘,๙๓๘,๒๕๖	๘,๙๓๘,๒๕๖	๘,๙๓๘,๒๕๖	นักเรียนไม่น้อยกว่า ร้อยละ ๙๕ ได้รับ ประโยชน์จากโครงการ	๑.ระดับคุณภาพทาง การศึกษาของนักเรียน ๒.โรงเรียนสามารถ จัดการเรียนการสอน ได้ตามเกณฑ์มาตรฐาน	โรงเรียน ปากช่อง ๒

## ๒.ยุทธศาสตร์ด้านการพัฒนาคุณภาพชีวิต

## ๒.๑ แผนงานการศึกษา

ที่	โครงการ	วัตถุประสงค์	เป้าหมาย (ผลผลิตของโครงการ)	งบประมาณ					ตัวชี้วัด (KPI)	ผลที่คาดว่าจะได้รับ	หน่วยงาน รับผิดชอบหลัก
				๒๕๖๖ (บาท)	๒๕๖๗ (บาท)	๒๕๖๘ (บาท)	๒๕๖๙ (บาท)	๒๕๗๐ (บาท)			
			๑๔. โครงการสนับสนุนการจัดการเรียนรู้ ๘ กลุ่มสาระ และกิจกรรมพัฒนาผู้เรียน ๑๕. ค่าใช้จ่ายในการบริหารสถานศึกษา ๑๖. ค่าใช้จ่ายในการปรับปรุง/ซ่อมแซมอาคารเรียนและ อาคารประกอบ ๑๗. ค่าใช้จ่ายในการพัฒนาศูนย์ส่งเสริมกีฬาเซปักตะกร้อ (ชาย) ๑๘. โครงการพัฒนาการจัดการศึกษาตามแนว พระราชดำริปรัชญาเศรษฐกิจพอเพียง ๑๙. โครงการพัฒนาการจัดการศึกษาพัฒนาคุณธรรม จริยธรรมและคุณลักษณะอันพึงประสงค์ของนักเรียน ๒๐. โครงการพัฒนาการจัดการศึกษาพัฒนาห้องเรียน ธรรมชาติตามศาสตร์พระราชา ๒๑. โครงการพัฒนาการจัดการศึกษา ๑ ห้องเรียน ๑ โครงการงาน (one class one project)								

## ๒.ยุทธศาสตร์ด้านการพัฒนาคุณภาพชีวิต

## ๒.๑ แผนงานการศึกษา

ที่	โครงการ	วัตถุประสงค์	เป้าหมาย (ผลผลิตของโครงการ)	งบประมาณ					ตัวชี้วัด (KPI)	ผลที่คาดว่าจะได้รับ	หน่วยงาน รับผิดชอบหลัก
				๒๕๖๖ (บาท)	๒๕๖๗ (บาท)	๒๕๖๘ (บาท)	๒๕๖๙ (บาท)	๒๕๗๐ (บาท)			
๘๐	สนับสนุน ค่าใช้จ่ายในการ บริหาร สถานศึกษา โรงเรียนปากช่อง พิทยาคม	๑.เพื่อพัฒนาคุณภาพ การศึกษาให้ได้เกณฑ์ มาตรฐาน ๒.เพื่อเพิ่มประสิทธิภาพใน การบริหารสถานศึกษา ๓.เพื่อส่งเสริมการศึกษาให้ นักเรียนอย่างมีคุณภาพ และทั่วถึง ๔.เพื่อให้สถานศึกษามี งบประมาณเพียงพอในการ ใช้จ่ายสำหรับนักเรียน โดยตรง ค่าใช้จ่ายในการ บริหารทั่วไป ค่าใช้จ่าย ตามประเพณีท้องถิ่น สื่อ และอุปกรณ์การเรียนต่าง ๆ	๑. ค่าใช้จ่ายในการปรับปรุงหลักสูตรสถานศึกษา ๒. ค่าใช้จ่ายอินเทอร์เน็ตโรงเรียน ๓. ค่าใช้จ่ายในการพัฒนา/ปรับปรุงห้องสมุดโรงเรียน ๔. ค่าใช้จ่ายในการพัฒนาแหล่งเรียนรู้ของโรงเรียน ๕. ค่าใช้จ่ายในการพัฒนาการจัดการศึกษาโดยใช้โรงเรียน เป็นฐานในการพัฒนาท้องถิ่น (SBMLD) ๖. ค่าใช้จ่ายในการพัฒนาข้าราชการครูของสถานศึกษา ๗. ค่าใช้จ่ายในการรณรงค์ป้องกันยาเสพติดในสถานศึกษา ๘. ค่าใช้จ่ายพื้นฐานนักเรียนยากจน ๙. ค่าใช้จ่ายในการจัดการศึกษาตั้งแต่ระดับอนุบาลจนจบ การศึกษาขั้นพื้นฐาน ๑๐. ค่าใช้จ่ายในการส่งเสริมการจัดทำแผนพัฒนา การศึกษาของสถานศึกษา ๑๑. ค่าใช้จ่ายในการส่งเสริมกิจกรรมรักการอ่านใน สถานศึกษา ๑๒. ค่าใช้จ่ายในกิจกรรมของศูนย์การเรียนรู้ด้านการ ท่องเที่ยวในสถานศึกษา	๖,๒๙๔,๔๒๔	๖,๒๙๔,๔๒๔	๖,๒๙๔,๔๒๔	๖,๒๙๔,๔๒๔	๖,๒๙๔,๔๒๔	นักเรียนไม่น้อยกว่า ร้อยละ ๙๕ ได้รับ ประโยชน์จากโครงการ	๑.ระดับคุณภาพทาง การศึกษาของนักเรียน ๒.โรงเรียนสามารถ จัดการเรียนการสอน ได้ตามเกณฑ์มาตรฐาน	โรงเรียน ปากช่องพิทยา คม

## ๒. ยุทธศาสตร์ด้านการพัฒนาคุณภาพชีวิต

## ๒.๑ แผนงานการศึกษา

ที่	โครงการ	วัตถุประสงค์	เป้าหมาย (ผลผลิตของโครงการ)	งบประมาณ					ตัวชี้วัด (KPI)	ผลที่คาดว่าจะได้รับ	หน่วยงาน รับผิดชอบหลัก
				๒๕๖๖ (บาท)	๒๕๖๗ (บาท)	๒๕๖๘ (บาท)	๒๕๖๙ (บาท)	๒๕๗๐ (บาท)			
			๑๓. ค่าใช้จ่ายในการบำรุงรักษาพัฒนาระบบการบริหารจัดการศึกษาอิเล็กทรอนิกส์ของ อปท. เพื่อเข้าสู่ประเทศไทย ๔.๐ ๑๔. โครงการสนับสนุนการจัดการเรียนรู้ ๘ กลุ่มสาระและกิจกรรมพัฒนาผู้เรียน ๑๕. ค่าใช้จ่ายในการบริหารสถานศึกษา ๑๖. ค่าใช้จ่ายในการปรับปรุง/ซ่อมแซมอาคารเรียนและอาคารประกอบ ๑๗. โครงการปรับปรุงภูมิทัศน์ภายในสถานศึกษาที่เอื้อต่อการเรียนรู้ ๑๘. โครงการเพิ่มประสิทธิภาพการบริหารโดยใช้โรงเรียนเป็นฐาน ๑๙. โครงการอนุรักษ์ศิลปวัฒนธรรมท้องถิ่น ๒๐. โครงการพัฒนาห้องสมุดวิถีใหม่ (New Normal Library) ๒๑. โครงการเพิ่มประสิทธิภาพการบริหารวิชาการ								

## ๒.ยุทธศาสตร์ด้านการพัฒนาคุณภาพชีวิต

## ๒.๑ แผนงานการศึกษา

ที่	โครงการ	วัตถุประสงค์	เป้าหมาย (ผลผลิตของโครงการ)	งบประมาณ					ตัวชี้วัด (KPI)	ผลที่คาดว่าจะได้รับ	หน่วยงาน รับผิดชอบหลัก
				๒๕๖๖ (บาท)	๒๕๖๗ (บาท)	๒๕๖๘ (บาท)	๒๕๖๙ (บาท)	๒๕๗๐ (บาท)			
๘๑	ติดตั้งระบบกรองน้ำ โรงเรียนปากช่องพิทยาคม	๑.เพื่อติดตั้งระบบกรองน้ำที่ได้มาตรฐาน สะอาด ถูกสุขลักษณะ และมีความมั่นคง แข็งแรง ปลอดภัย ๒.เพื่ออำนวยความสะดวกให้กับนักเรียน ครูและบุคลากรได้มีสถานที่ในการบริการน้ำดื่มที่ถูกสุขลักษณะ	ติดตั้งระบบกรองน้ำ โรงเรียนปากช่องพิทยาคม (ตามแบบและรายละเอียด ที่ อบจ.นม กำหนด)	๔๙๖,๘๐๐					๑.โรงเรียนมีระบบกรองน้ำ จำนวน ๑ หลัง ๒.นักเรียน ครู และบุคลากร ไม่น้อยกว่าร้อยละ ๙๐ ได้รับประโยชน์จากโครงการ	๑.โรงเรียนมีระบบกรองน้ำที่ได้มาตรฐาน สะอาด ถูกสุขลักษณะ และ มีความมั่นคง แข็งแรง ปลอดภัย ๒.โรงเรียนมีสถานที่อำนวยความสะดวกให้กับนักเรียน ครู และบุคลากรในการรับบริการน้ำดื่มที่ถูกสุขลักษณะ	โรงเรียนปากช่องพิทยาคม สำนักช่าง สำนัก การศึกษาฯ
๘๒	โครงการก่อสร้างโรงอาหารขนาดกลาง ๕๐๐ ที่นั่ง โรงเรียนปากช่องพิทยาคม	๑.เพื่อก่อสร้างโรงอาหารขนาดกลาง ๕๐๐ ที่นั่ง ที่ได้มาตรฐาน สะอาด ปลอดภัย โปร่ง และมีความมั่นคง แข็งแรง ปลอดภัย ๒.เพื่ออำนวยความสะดวกให้กับนักเรียน ครูและบุคลากรได้มีสถานที่ในการรับประทานอาหารที่ถูกสุขลักษณะ	ก่อสร้างโรงอาหารขนาดกลาง ๕๐๐ ที่นั่ง โรงเรียนปากช่องพิทยาคม (ตามแบบและรายละเอียด ที่ อบจ.นม กำหนด)	๖,๒๑๖,๐๐๐					๑.โรงเรียนมีโรงอาหารขนาดกลาง ๕๐๐ ที่นั่ง จำนวน ๑ หลัง ๒.นักเรียน ครู และบุคลากร ไม่น้อยกว่าร้อยละ ๙๐ ได้รับประโยชน์จากโครงการ	๑.โรงเรียนมีโรงอาหารขนาดกลาง ๕๐๐ ที่นั่ง ที่ได้มาตรฐาน สะอาด ปลอดภัย โปร่ง และมีความมั่นคง แข็งแรง ปลอดภัย ๒.โรงเรียนมีสถานที่อำนวยความสะดวกให้กับนักเรียน ครูและบุคลากรในการรับประทานอาหารที่ถูกสุขลักษณะ	โรงเรียนปากช่องพิทยาคม สำนักช่าง สำนัก การศึกษาฯ

## ๒.ยุทธศาสตร์ด้านการพัฒนาคุณภาพชีวิต

## ๒.๑ แผนงานการศึกษา

ที่	โครงการ	วัตถุประสงค์	เป้าหมาย (ผลผลิตของโครงการ)	งบประมาณ					ตัวชี้วัด (KPI)	ผลที่คาดว่าจะได้รับ	หน่วยงาน รับผิดชอบหลัก
				๒๕๖๖ (บาท)	๒๕๖๗ (บาท)	๒๕๖๘ (บาท)	๒๕๖๙ (บาท)	๒๕๗๐ (บาท)			
๘๓	ก่อสร้างสนามฟุตบอลคอนกรีตเสริมเหล็ก โรงเรียนปากช่องพิทยาคม	๑.เพื่อมีสนามฟุตบอลคอนกรีตเสริมเหล็กที่ถูกสุขลักษณะ สภาพแวดล้อมทางกายภาพที่ดี และมีความมั่นคง แข็งแรง ปลอดภัย บริการแก่ผู้เรียน กระตุ้นให้ผู้เรียนใฝ่เรียนรู้อย่างทั่วถึง ทุกกลุ่มเป้าหมาย ๒.เพื่ออำนวยความสะดวกให้กับนักเรียน ครูและบุคลากรได้มีสถานที่ในการจัดกิจกรรมการเรียนรู้และการออกกำลังกายที่ถูกสุขลักษณะ	ก่อสร้างสนามฟุตบอลคอนกรีตเสริมเหล็ก ขนาดกว้าง ๓๐.๐๐ เมตร ยาว ๕๐.๐๐ เมตร โรงเรียนปากช่องพิทยาคม (ตามแบบและรายละเอียด ที่ อบจ.นม กำหนด)	๕๐๐,๐๐๐					นักเรียน ครู และบุคลากร ไม่น้อยกว่าร้อยละ ๙๐ ได้รับประโยชน์จากโครงการ	๑.โรงเรียนมีสนามฟุตบอลคอนกรีตเสริมเหล็กที่ถูกสุขลักษณะ สภาพแวดล้อมทางกายภาพที่ดี และมีความมั่นคง แข็งแรง ปลอดภัย บริการแก่ผู้เรียน กระตุ้นให้ผู้เรียนใฝ่เรียนรู้อย่างทั่วถึง ทุกกลุ่มเป้าหมาย ๒.โรงเรียนมีสถานที่อำนวยความสะดวกให้กับนักเรียน ครูและบุคลากรในการจัดกิจกรรมการเรียนรู้และการออกกำลังกายที่ถูกสุขลักษณะ	โรงเรียนปากช่องพิทยาคม สำนักช่าง สำนัก การศึกษา



## ๒.ยุทธศาสตร์ด้านการพัฒนาคุณภาพชีวิต

## ๒.๑ แผนงานการศึกษา

ที่	โครงการ	วัตถุประสงค์	เป้าหมาย (ผลผลิตของโครงการ)	งบประมาณ					ตัวชี้วัด (KPI)	ผลที่คาดว่าจะได้รับ	หน่วยงาน รับผิดชอบหลัก
				๒๕๖๖ (บาท)	๒๕๖๗ (บาท)	๒๕๖๘ (บาท)	๒๕๖๙ (บาท)	๒๕๗๐ (บาท)			
๘๔	สนับสนุน ค่าใช้จ่ายในการ บริหาร สถานศึกษา โรงเรียนพระ ทองคำวิทยา	๑.เพื่อพัฒนาคุณภาพ การศึกษาให้ได้เกณฑ์ มาตรฐาน ๒.เพื่อเพิ่มประสิทธิภาพใน การบริหารสถานศึกษา ๓.เพื่อส่งเสริมการศึกษาให้ นักเรียนอย่างมีคุณภาพ และทั่วถึง ๔.เพื่อให้สถานศึกษามี งบประมาณเพียงพอในการ ใช้จ่ายสำหรับนักเรียน โดยตรง ค่าใช้จ่ายในการ บริหารทั่วไป ค่าใช้จ่าย ตามประเพณีท้องถิ่น สื่อ และอุปกรณ์การเรียนต่าง ๆ	๑. ค่าใช้จ่ายในการปรับปรุงหลักสูตรสถานศึกษา ๒. ค่าใช้จ่ายอินเทอร์เน็ตโรงเรียน ๓. ค่าใช้จ่ายในการพัฒนา/ปรับปรุงห้องสมุดโรงเรียน ๔. ค่าใช้จ่ายในการพัฒนาแหล่งเรียนรู้ของโรงเรียน ๕. ค่าใช้จ่ายในการพัฒนาการจัดการศึกษาโดยใช้โรงเรียน เป็นฐานในการพัฒนาท้องถิ่น (SBMLD) ๖. ค่าใช้จ่ายในการพัฒนาข้าราชการครูของสถานศึกษา ๗. ค่าใช้จ่ายในการรณรงค์ป้องกันยาเสพติดในสถานศึกษา ๘. ค่าใช้จ่ายพื้นฐานนักเรียนยากจน ๙. ค่าใช้จ่ายในการจัดการศึกษาตั้งแต่ระดับอนุบาลจนจบ การศึกษาขั้นพื้นฐาน ๑๐. ค่าใช้จ่ายในการส่งเสริมการจัดทำแผนพัฒนา การศึกษาของสถานศึกษา ๑๑. ค่าใช้จ่ายในการส่งเสริมกิจกรรมรักการอ่านใน สถานศึกษา ๑๒. ค่าใช้จ่ายในกิจกรรมของศูนย์การเรียนรู้ด้านการ ท่องเที่ยวในสถานศึกษา	๗,๗๔๗,๔๒๓	๗,๗๔๗,๔๒๓	๗,๗๔๗,๔๒๓	๗,๗๔๗,๔๒๓	๗,๗๔๗,๔๒๓	นักเรียนไม่น้อยกว่า ร้อยละ ๙๕ ได้รับ ประโยชน์จากโครงการ	๑.ระดับคุณภาพทาง การศึกษาของนักเรียน ๒.โรงเรียนสามารถ จัดการเรียนการสอน ได้ตามเกณฑ์มาตรฐาน	โรงเรียน พระทองคำ วิทยา

## ๒. ยุทธศาสตร์ด้านการพัฒนาคุณภาพชีวิต

## ๒.๑ แผนงานการศึกษา

ที่	โครงการ	วัตถุประสงค์	เป้าหมาย (ผลผลิตของโครงการ)	งบประมาณ					ตัวชี้วัด (KPI)	ผลที่คาดว่าจะได้รับ	หน่วยงาน รับผิดชอบหลัก
				๒๕๖๖ (บาท)	๒๕๖๗ (บาท)	๒๕๖๘ (บาท)	๒๕๖๙ (บาท)	๒๕๗๐ (บาท)			
			๑๓. ค่าใช้จ่ายในการบำรุงรักษาพัฒนาระบบการบริหารจัดการศึกษาอิเล็กทรอนิกส์ของ อปท. เพื่อเข้าสู่ประเทศไทย ๔.๐ ๑๔. โครงการสนับสนุนการจัดการเรียนรู้ ๘ กลุ่มสาระและกิจกรรมพัฒนาผู้เรียน ๑๕. ค่าใช้จ่ายในการบริหารสถานศึกษา ๑๖. ค่าใช้จ่ายในการปรับปรุง/ซ่อมแซมอาคารเรียนและอาคารประกอบ ๑๗. ค่าใช้จ่ายในการพัฒนาศูนย์ส่งเสริมกีฬาฟุตบอล (หญิง) ๑๘. โครงการเตรียมความพร้อมและปรับความรู้พื้นฐานนักเรียน ชั้น ม.๑ และ ม.๔ ๑๙. โครงการยกระดับผลสัมฤทธิ์ทางการเรียนเพื่อการทดสอบระดับชาติ ชั้น ม.๓ และ ม.๖ ๒๐. โครงการส่งเสริมและพัฒนาผลสัมฤทธิ์ทางการเรียน ๒๑. โครงการค่ายพัฒนาคุณลักษณะอันพึงประสงค์ ๒๒. โครงการค่ายส่งเสริมคุณธรรมจริยธรรม ๒๓. โครงการประชุมเชิงวิชาการและจัดนิทรรศการผลงานทางวิชาการ ๒๔. โครงการส่งเสริมทักษะอาชีพ								

## ๒.ยุทธศาสตร์ด้านการพัฒนาคุณภาพชีวิต

## ๒.๑ แผนงานการศึกษา

ที่	โครงการ	วัตถุประสงค์	เป้าหมาย (ผลผลิตของโครงการ)	งบประมาณ					ตัวชี้วัด (KPI)	ผลที่คาดว่าจะได้รับ	หน่วยงาน รับผิดชอบหลัก
				๒๕๖๖ (บาท)	๒๕๖๗ (บาท)	๒๕๖๘ (บาท)	๒๕๖๙ (บาท)	๒๕๗๐ (บาท)			
๘๕	ก่อสร้างรั้ว โรงเรียนพระ ทองคำวิทยา	๑.เพื่อก่อสร้างรั้วที่มีความ มั่นคง แข็งแรง และ ปลอดภัย ๒.เพื่อรักษาความปลอดภัย ให้กับนักเรียน ครู บุคลากร และทรัพย์สินของทาง ราชการภายในโรงเรียน	ก่อสร้างรั้วโรงเรียนพระทองคำวิทยา ขนาดยาว ๑๒๐ เมตร สูง ๒ เมตร (ตามแบบและรายละเอียดที่ อบจ.นม. กำหนด)	๒๔๒,๐๐๐					นักเรียน ครู และ บุคลากร ไม่น้อยกว่า ร้อยละ ๙๐ ได้รับ ประโยชน์จากโครงการ	๑.โรงเรียนมีรั้วที่มี ความมั่นคง แข็งแรง และปลอดภัย ๒.โรงเรียนมีรั้วรักษา ความปลอดภัยให้กับ นักเรียน ครู บุคลากร และทรัพย์สินของทาง ราชการภายในโรงเรียน	โรงเรียน พระทองคำ วิทยา สำนักช่าง สำนัก การศึกษาฯ

## ๒.ยุทธศาสตร์ด้านการพัฒนาคุณภาพชีวิต

## ๒.๑ แผนงานการศึกษา

ที่	โครงการ	วัตถุประสงค์	เป้าหมาย (ผลผลิตของโครงการ)	งบประมาณ					ตัวชี้วัด (KPI)	ผลที่คาดว่าจะได้รับ	หน่วยงาน รับผิดชอบหลัก
				๒๕๖๖ (บาท)	๒๕๖๗ (บาท)	๒๕๖๘ (บาท)	๒๕๖๙ (บาท)	๒๕๗๐ (บาท)			
๘๖	สนับสนุน ค่าใช้จ่ายในการ บริหาร สถานศึกษา โรงเรียนมะค่า วิทยา	๑.เพื่อพัฒนาคุณภาพ การศึกษาให้ได้เกณฑ์ มาตรฐาน ๒.เพื่อเพิ่มประสิทธิภาพใน การบริหารสถานศึกษา ๓.เพื่อส่งเสริมการศึกษาให้ นักเรียนอย่างมีคุณภาพ และทั่วถึง ๔.เพื่อให้สถานศึกษามี งบประมาณเพียงพอในการ ใช้จ่ายสำหรับนักเรียน โดยตรง ค่าใช้จ่ายในการ บริหารทั่วไป ค่าใช้จ่าย ตามประเพณีท้องถิ่น สื่อ และอุปกรณ์การเรียนต่าง ๆ	๑. ค่าใช้จ่ายในการปรับปรุงหลักสูตรสถานศึกษา ๒. ค่าใช้จ่ายอินเทอร์เน็ตโรงเรียน ๓. ค่าใช้จ่ายในการพัฒนา/ปรับปรุงห้องสมุดโรงเรียน ๔. ค่าใช้จ่ายในการพัฒนาแหล่งเรียนรู้ของโรงเรียน ๕. ค่าใช้จ่ายในการพัฒนาการจัดการศึกษาโดยใช้โรงเรียน เป็นฐานในการพัฒนาท้องถิ่น (SBMLD) ๖. ค่าใช้จ่ายในการพัฒนาข้าราชการครูของสถานศึกษา ๗. ค่าใช้จ่ายในการรณรงค์ป้องกันยาเสพติดในสถานศึกษา ๘. ค่าใช้จ่ายพื้นฐานนักเรียนยากจน ๙. ค่าใช้จ่ายในการจัดการศึกษาตั้งแต่ระดับอนุบาลจนจบ การศึกษาขั้นพื้นฐาน ๑๐. ค่าใช้จ่ายในการส่งเสริมการจัดทำแผนพัฒนา การศึกษาของสถานศึกษา ๑๑. ค่าใช้จ่ายในการส่งเสริมกิจกรรมรักการอ่านใน สถานศึกษา ๑๒. ค่าใช้จ่ายในกิจกรรมของศูนย์การเรียนรู้ด้านการ ท่องเที่ยวในสถานศึกษา	๕,๒๐๙,๗๒๖	๕,๒๐๙,๗๒๖	๕,๒๐๙,๗๒๖	๕,๒๐๙,๗๒๖	๕,๒๐๙,๗๒๖	นักเรียนไม่น้อยกว่า ร้อยละ ๙๕ ได้รับ ประโยชน์จากโครงการ	๑.ระดับคุณภาพทาง การศึกษาของนักเรียน ๒.โรงเรียนสามารถ จัดการเรียนการสอน ได้ตามเกณฑ์มาตรฐาน	โรงเรียน มะค่าวิทยา

## ๒.ยุทธศาสตร์ด้านการพัฒนาคุณภาพชีวิต

## ๒.๑ แผนงานการศึกษา

ที่	โครงการ	วัตถุประสงค์	เป้าหมาย (ผลผลิตของโครงการ)	งบประมาณ					ตัวชี้วัด (KPI)	ผลที่คาดว่าจะได้รับ	หน่วยงาน รับผิดชอบหลัก
				๒๕๖๖ (บาท)	๒๕๖๗ (บาท)	๒๕๖๘ (บาท)	๒๕๖๙ (บาท)	๒๕๗๐ (บาท)			
			๑๓. ค่าใช้จ่ายในการบำรุงรักษาพัฒนาระบบการบริหารจัดการศึกษาอิเล็กทรอนิกส์ของ อปท. เพื่อเข้าสู่ประเทศไทย ๔.๐ ๑๔. โครงการสนับสนุนการจัดการเรียนรู้ ๘ กลุ่มสาระและกิจกรรมพัฒนาผู้เรียน ๑๕. ค่าใช้จ่ายในการบริหารสถานศึกษา ๑๖. ค่าใช้จ่ายในการปรับปรุง/ซ่อมแซมอาคารเรียนและอาคารประกอบ ๑๗. โครงการพัฒนาศักยภาพครูและบุคลากรสู่ครูมืออาชีพ ๑๘. โครงการพัฒนาการจัดการเรียนรู้ที่เน้นผู้เรียนเป็นสำคัญ								

## ๒.ยุทธศาสตร์ด้านการพัฒนาคุณภาพชีวิต

## ๒.๑ แผนงานการศึกษา

ที่	โครงการ	วัตถุประสงค์	เป้าหมาย (ผลผลิตของโครงการ)	งบประมาณ					ตัวชี้วัด (KPI)	ผลที่คาดว่าจะได้รับ	หน่วยงาน รับผิดชอบหลัก
				๒๕๖๖ (บาท)	๒๕๖๗ (บาท)	๒๕๖๘ (บาท)	๒๕๖๙ (บาท)	๒๕๗๐ (บาท)			
๘๗	สนับสนุน ค่าใช้จ่ายในการ บริหาร สถานศึกษา โรงเรียนมัธยมบึง ปรือ	๑.เพื่อพัฒนาคุณภาพ การศึกษาให้ได้เกณฑ์ มาตรฐาน ๒.เพื่อเพิ่มประสิทธิภาพใน การบริหารสถานศึกษา ๓.เพื่อส่งเสริมการศึกษาให้ นักเรียนอย่างมีคุณภาพ และทั่วถึง ๔.เพื่อให้สถานศึกษามี งบประมาณเพียงพอในการ ใช้จ่ายสำหรับนักเรียน โดยตรง ค่าใช้จ่ายในการ บริหารทั่วไป ค่าใช้จ่าย ตามประเพณีท้องถิ่น สื่อ และอุปกรณ์การเรียนต่าง ๆ	๑. ค่าใช้จ่ายในการปรับปรุงหลักสูตรสถานศึกษา ๒. ค่าใช้จ่ายอินเทอร์เน็ตโรงเรียน ๓. ค่าใช้จ่ายในการพัฒนา/ปรับปรุงห้องสมุดโรงเรียน ๔. ค่าใช้จ่ายในการพัฒนาแหล่งเรียนรู้ของโรงเรียน ๕. ค่าใช้จ่ายในการพัฒนาการจัดการศึกษาโดยใช้โรงเรียน เป็นฐานในการพัฒนาท้องถิ่น (SBMLD) ๖. ค่าใช้จ่ายในการพัฒนาข้าราชการครูของสถานศึกษา ๗. ค่าใช้จ่ายในการรณรงค์ป้องกันยาเสพติดใน สถานศึกษา ๘. ค่าใช้จ่ายพื้นฐานนักเรียนยากจน ๙. ค่าใช้จ่ายในการจัดการศึกษาตั้งแต่ระดับอนุบาลจนจบ การศึกษาขั้นพื้นฐาน ๑๐. ค่าใช้จ่ายในการส่งเสริมการจัดทำแผนพัฒนา การศึกษาของสถานศึกษา ๑๑. ค่าใช้จ่ายในการส่งเสริมกิจกรรมรักการอ่านใน สถานศึกษา	๓,๗๑๓,๙๓๘	๓,๗๑๓,๙๓๘	๓,๗๑๓,๙๓๘	๓,๗๑๓,๙๓๘	๓,๗๑๓,๙๓๘	นักเรียนไม่น้อยกว่า ร้อยละ ๙๕ ได้รับ ประโยชน์จากโครงการ	๑.ระดับคุณภาพทาง การศึกษาของนักเรียน ๒.โรงเรียนสามารถ จัดการเรียนการสอน ได้ตามเกณฑ์มาตรฐาน	โรงเรียน มัธยมบึงปรือ

## ๒.ยุทธศาสตร์ด้านการพัฒนาคุณภาพชีวิต

## ๒.๑ แผนงานการศึกษา

ที่	โครงการ	วัตถุประสงค์	เป้าหมาย (ผลผลิตของโครงการ)	งบประมาณ					ตัวชี้วัด (KPI)	ผลที่คาดว่าจะได้รับ	หน่วยงาน รับผิดชอบหลัก
				๒๕๖๖ (บาท)	๒๕๖๗ (บาท)	๒๕๖๘ (บาท)	๒๕๖๙ (บาท)	๒๕๗๐ (บาท)			
			๑๒. ค่าใช้จ่ายในกิจกรรมของศูนย์การเรียนรู้ด้านการท่องเที่ยวในสถานศึกษา ๑๓. ค่าใช้จ่ายในการบำรุงรักษาและพัฒนาระบบบริหารจัดการศึกษาอิเล็กทรอนิกส์ของ อปท. เพื่อเข้าสู่ประเทศไทย ๔.๐ ๑๔. โครงการสนับสนุนการจัดการเรียนรู้ ๘ กลุ่มสาระและกิจกรรมพัฒนาผู้เรียน ๑๕. ค่าใช้จ่ายในการบริหารสถานศึกษา ๑๖. ค่าใช้จ่ายในการปรับปรุงซ่อมแซมอาคารเรียนและอาคารประกอบ ๑๗. โครงการพัฒนาคุณธรรม จริยธรรม นักเรียน ๑๘. โครงการส่งเสริมและพัฒนานักเรียนด้านทักษะอาชีพ ๑๙. โครงการส่งเสริมและพัฒนานักเรียนด้านวิชาการ ๒๐. โครงการเพิ่มประสิทธิภาพการบริหารจัดการ ๒๑. โครงการพัฒนาศักยภาพครูและบุคลากรสู่มืออาชีพ								

## ๒.ยุทธศาสตร์ด้านการพัฒนาคุณภาพชีวิต

## ๒.๑ แผนงานการศึกษา

ที่	โครงการ	วัตถุประสงค์	เป้าหมาย (ผลผลิตของโครงการ)	งบประมาณ					ตัวชี้วัด (KPI)	ผลที่คาดว่าจะได้รับ	หน่วยงาน รับผิดชอบหลัก
				๒๕๖๖ (บาท)	๒๕๖๗ (บาท)	๒๕๖๘ (บาท)	๒๕๖๙ (บาท)	๒๕๗๐ (บาท)			
๘๘	สนับสนุน ค่าใช้จ่ายในการ บริหาร สถานศึกษา โรงเรียนมัธยม ประจำพัฒนา	๑.เพื่อพัฒนาคุณภาพ การศึกษาให้ได้เกณฑ์ มาตรฐาน ๒.เพื่อเพิ่มประสิทธิภาพใน การบริหารสถานศึกษา ๓.เพื่อส่งเสริมการศึกษาให้ นักเรียนอย่างมีคุณภาพ และทั่วถึง ๔.เพื่อให้สถานศึกษามี งบประมาณเพียงพอในการ ใช้จ่ายสำหรับนักเรียน โดยตรง ค่าใช้จ่ายในการ บริหารทั่วไป ค่าใช้จ่าย ตามประเพณีท้องถิ่น สื่อ และอุปกรณ์การเรียนต่าง ๆ	๑. ค่าใช้จ่ายในการปรับปรุงหลักสูตรสถานศึกษา ๒. ค่าใช้จ่ายอินเทอร์เน็ตโรงเรียน ๓. ค่าใช้จ่ายในการพัฒนา/ปรับปรุงห้องสมุดโรงเรียน ๔. ค่าใช้จ่ายในการพัฒนาแหล่งเรียนรู้ของโรงเรียน ๕. ค่าใช้จ่ายในการพัฒนาการจัดการศึกษาโดยใช้โรงเรียน เป็นฐานในการพัฒนาท้องถิ่น (SBMLD) ๖. ค่าใช้จ่ายในการพัฒนาข้าราชการครูของสถานศึกษา ๗. ค่าใช้จ่ายในการรณรงค์ป้องกันยาเสพติดใน สถานศึกษา ๘. ค่าใช้จ่ายพื้นฐานนักเรียนยากจน ๙. ค่าใช้จ่ายในการจัดการศึกษาตั้งแต่ระดับอนุบาลจนจบ การศึกษาขั้นพื้นฐาน ๑๐. ค่าใช้จ่ายในการส่งเสริมการจัดทำแผนพัฒนา การศึกษาของสถานศึกษา ๑๑. ค่าใช้จ่ายในการส่งเสริมกิจกรรมรักการอ่านใน สถานศึกษา ๑๒. ค่าใช้จ่ายในกิจกรรมของศูนย์การเรียนรู้ด้านการ ท่องเที่ยวในสถานศึกษา	๓,๙๓๕,๘๒๗	๓,๙๓๕,๘๒๗	๓,๙๓๕,๘๒๗	๓,๙๓๕,๘๒๗	๓,๙๓๕,๘๒๗	นักเรียนไม่น้อยกว่า ร้อยละ ๙๕ ได้รับ ประโยชน์จากโครงการ	๑.ระดับคุณภาพทาง การศึกษาของนักเรียน ๒.โรงเรียนสามารถ จัดการเรียนการสอน ได้ตามเกณฑ์มาตรฐาน	โรงเรียน มัธยมประจำ พัฒนา



## ๒. ยุทธศาสตร์ด้านการพัฒนาคุณภาพชีวิต

## ๒.๑ แผนงานการศึกษา

ที่	โครงการ	วัตถุประสงค์	เป้าหมาย (ผลผลิตของโครงการ)	งบประมาณ					ตัวชี้วัด (KPI)	ผลที่คาดว่าจะได้รับ	หน่วยงาน รับผิดชอบหลัก
				๒๕๖๖ (บาท)	๒๕๖๗ (บาท)	๒๕๖๘ (บาท)	๒๕๖๙ (บาท)	๒๕๗๐ (บาท)			
			๑๓. ค่าใช้จ่ายในการบำรุงรักษาพัฒนาระบบการบริหารจัดการศึกษาอิเล็กทรอนิกส์ของ อปท. เพื่อเข้าสู่ประเทศไทย ๔.๐ ๑๔. โครงการสนับสนุนการจัดการเรียนรู้ ๘ กลุ่มสาระและกิจกรรมพัฒนาผู้เรียน ๑๕. ค่าใช้จ่ายในการบริหารสถานศึกษา ๑๖. ค่าใช้จ่ายในการปรับปรุง/ซ่อมแซมอาคารเรียนและอาคารประกอบ ๑๗. โครงการส่งเสริมและพัฒนาผู้เรียนตามศักยภาพความสามารถผู้เรียน ๑๘. โครงการพัฒนาศักยภาพครู และบุคลากรทางการศึกษา								

## ๒.ยุทธศาสตร์ด้านการพัฒนาคุณภาพชีวิต

## ๒.๑ แผนงานการศึกษา

ที่	โครงการ	วัตถุประสงค์	เป้าหมาย (ผลผลิตของโครงการ)	งบประมาณ					ตัวชี้วัด (KPI)	ผลที่คาดว่าจะได้รับ	หน่วยงาน รับผิดชอบหลัก
				๒๕๖๖ (บาท)	๒๕๖๗ (บาท)	๒๕๖๘ (บาท)	๒๕๖๙ (บาท)	๒๕๗๐ (บาท)			
๘๙	สนับสนุน ค่าใช้จ่ายในการ บริหาร สถานศึกษา โรงเรียนมัธยม หลวงพ่อกุณ ปริ สุทฺธโร	๑.เพื่อพัฒนาคุณภาพ การศึกษาให้ได้เกณฑ์ มาตรฐาน ๒.เพื่อเพิ่มประสิทธิภาพใน การบริหารสถานศึกษา ๓.เพื่อส่งเสริมการศึกษาให้ นักเรียนอย่างมีคุณภาพ และทั่วถึง ๔.เพื่อให้สถานศึกษามี งบประมาณเพียงพอในการ ใช้จ่ายสำหรับนักเรียน โดยตรง ค่าใช้จ่ายในการ บริหารทั่วไป ค่าใช้จ่าย ตามประเพณีท้องถิ่น สื่อ และอุปกรณ์การเรียนต่าง ๆ	๑. ค่าใช้จ่ายในการปรับปรุงหลักสูตรสถานศึกษา ๒. ค่าใช้จ่ายอินเทอร์เน็ตโรงเรียน ๓. ค่าใช้จ่ายในการพัฒนา/ปรับปรุงห้องสมุดโรงเรียน ๔. ค่าใช้จ่ายในการพัฒนาแหล่งเรียนรู้ของโรงเรียน ๕. ค่าใช้จ่ายในการพัฒนาการจัดการศึกษาโดยใช้โรงเรียน เป็นฐานในการพัฒนาท้องถิ่น (SBMLD) ๖. ค่าใช้จ่ายในการพัฒนาข้าราชการครูของสถานศึกษา ๗. ค่าใช้จ่ายในการรณรงค์ป้องกันยาเสพติดในสถานศึกษา ๘. ค่าใช้จ่ายพื้นฐานนักเรียนยากจน ๙. ค่าใช้จ่ายในการจัดการศึกษาตั้งแต่ระดับอนุบาลจนจบ การศึกษาขั้นพื้นฐาน ๑๐. ค่าใช้จ่ายในการส่งเสริมการจัดทำแผนพัฒนา การศึกษาของสถานศึกษา ๑๑. ค่าใช้จ่ายในการส่งเสริมกิจกรรมรักการอ่านใน สถานศึกษา	๕,๒๕๖,๔๘๙	๕,๒๕๖,๔๘๙	๕,๒๕๖,๔๘๙	๕,๒๕๖,๔๘๙	๕,๒๕๖,๔๘๙	นักเรียนไม่น้อยกว่า ร้อยละ ๙๕ ได้รับ ประโยชน์จากโครงการ	๑.ระดับคุณภาพทาง การศึกษาของนักเรียน ๒.โรงเรียนสามารถ จัดการเรียนการสอน ได้ตามเกณฑ์มาตรฐาน	โรงเรียน มัธยมหลวงพ่อก ุณ ปริสุทฺธโร

## ๒.ยุทธศาสตร์ด้านการพัฒนาคุณภาพชีวิต

## ๒.๑ แผนงานการศึกษา

ที่	โครงการ	วัตถุประสงค์	เป้าหมาย (ผลผลิตของโครงการ)	งบประมาณ					ตัวชี้วัด (KPI)	ผลที่คาดว่าจะได้รับ	หน่วยงาน รับผิดชอบหลัก
				๒๕๖๖ (บาท)	๒๕๖๗ (บาท)	๒๕๖๘ (บาท)	๒๕๖๙ (บาท)	๒๕๗๐ (บาท)			
			๑๒. ค่าใช้จ่ายในกิจกรรมของศูนย์การเรียนรู้ด้านการท่องเที่ยวในสถานศึกษา ๑๓. ค่าใช้จ่ายในการบำรุงรักษาพัฒนาระบบการบริหารจัดการศึกษาอิเล็กทรอนิกส์ของ อปท. เพื่อเข้าสู่ประเทศไทย ๔.๐ ๑๔. โครงการสนับสนุนการจัดการเรียนรู้ ๘ กลุ่มสาระและกิจกรรมพัฒนาผู้เรียน ๑๕. ค่าใช้จ่ายในการบริหารสถานศึกษา ๑๖. ค่าใช้จ่ายในการปรับปรุง/ซ่อมแซมอาคารเรียนและอาคารประกอบ ๑๗. โครงการส่งเสริมแหล่งเรียนรู้ตามหลักปรัชญาของเศรษฐกิจพอเพียง ๑๘. โครงการโรงเรียนปลอดภัย ๑๙. โครงการส่งเสริมและพัฒนาทักษะด้านดนตรี ๒๐.โครงการส่งเสริมและพัฒนาทักษะด้านภาษาไทย ๒๑. โครงการส่งเสริมและพัฒนาทักษะด้านภาษาต่างประเทศ								

## ๒.ยุทธศาสตร์ด้านการพัฒนาคุณภาพชีวิต

## ๒.๑ แผนงานการศึกษา

ที่	โครงการ	วัตถุประสงค์	เป้าหมาย (ผลผลิตของโครงการ)	งบประมาณ					ตัวชี้วัด (KPI)	ผลที่คาดว่าจะได้รับ	หน่วยงาน รับผิดชอบหลัก
				๒๕๖๖ (บาท)	๒๕๖๗ (บาท)	๒๕๖๘ (บาท)	๒๕๖๙ (บาท)	๒๕๗๐ (บาท)			
๙๐	สนับสนุน ค่าใช้จ่ายในการ บริหาร สถานศึกษา โรงเรียนมาบ ตะโกพิทยาคม	๑.เพื่อพัฒนาคุณภาพ การศึกษาให้ได้เกณฑ์ มาตรฐาน ๒.เพื่อเพิ่มประสิทธิภาพใน การบริหารสถานศึกษา ๓.เพื่อส่งเสริมการศึกษาให้ นักเรียนอย่างมีคุณภาพ และทั่วถึง ๔.เพื่อให้สถานศึกษามี งบประมาณเพียงพอในการ ใช้จ่ายสำหรับนักเรียน โดยตรง ค่าใช้จ่ายในการ บริหารทั่วไป ค่าใช้จ่าย ตามประเพณีท้องถิ่น สื่อ และอุปกรณ์การเรียนต่าง ๆ	๑. ค่าใช้จ่ายในการปรับปรุงหลักสูตรสถานศึกษา ๒. ค่าใช้จ่ายอินเทอร์เน็ตโรงเรียน ๓. ค่าใช้จ่ายในการพัฒนา/ปรับปรุงห้องสมุดโรงเรียน ๔. ค่าใช้จ่ายในการพัฒนาแหล่งเรียนรู้ของโรงเรียน ๕. ค่าใช้จ่ายในการพัฒนาการจัดการศึกษาโดยใช้โรงเรียน เป็นฐานในการพัฒนาท้องถิ่น (SBMLD) ๖. ค่าใช้จ่ายในการพัฒนาข้าราชการครูของสถานศึกษา ๗. ค่าใช้จ่ายในการรณรงค์ป้องกันยาเสพติดในสถานศึกษา ๘. ค่าใช้จ่ายพื้นฐานนักเรียนยากจน ๙. ค่าใช้จ่ายในการจัดการศึกษาตั้งแต่ระดับอนุบาลจนจบ การศึกษาขั้นพื้นฐาน ๑๐. ค่าใช้จ่ายในการส่งเสริมการจัดทำแผนพัฒนา การศึกษาของสถานศึกษา ๑๑. ค่าใช้จ่ายในการส่งเสริมกิจกรรมรักการอ่านใน สถานศึกษา ๑๒. ค่าใช้จ่ายในกิจกรรมของศูนย์การเรียนรู้ด้านการ ท่องเที่ยวในสถานศึกษา	๕,๑๖๙,๖๕๙	๕,๑๖๙,๖๕๙	๕,๑๖๙,๖๕๙	๕,๑๖๙,๖๕๙	๕,๑๖๙,๖๕๙	นักเรียนไม่น้อยกว่า ร้อยละ ๙๕ ได้รับ ประโยชน์จากโครงการ	๑.ระดับคุณภาพทาง การศึกษาของนักเรียน ๒.โรงเรียนสามารถ จัดการเรียนการสอน ได้ตามเกณฑ์มาตรฐาน	โรงเรียน มาบตะโก พิทยาคม

## ๒.ยุทธศาสตร์ด้านการพัฒนาคุณภาพชีวิต

## ๒.๑ แผนงานการศึกษา

ที่	โครงการ	วัตถุประสงค์	เป้าหมาย (ผลผลิตของโครงการ)	งบประมาณ					ตัวชี้วัด (KPI)	ผลที่คาดว่าจะได้รับ	หน่วยงาน รับผิดชอบหลัก
				๒๕๖๖ (บาท)	๒๕๖๗ (บาท)	๒๕๖๘ (บาท)	๒๕๖๙ (บาท)	๒๕๗๐ (บาท)			
			๑๓. ค่าใช้จ่ายในการบำรุงรักษาพัฒนาระบบการบริหารจัดการศึกษาอิเล็กทรอนิกส์ของ อปท. เพื่อเข้าสู่ประเทศไทย ๔.๐ ๑๔. โครงการสนับสนุนการจัดการเรียนรู้ ๘ กลุ่มสาระและกิจกรรมพัฒนาผู้เรียน ๑๕. ค่าใช้จ่ายในการบริหารสถานศึกษา ๑๖. ค่าใช้จ่ายในการปรับปรุง/ซ่อมแซมอาคารเรียนและอาคารประกอบ ๑๗. โครงการพัฒนาครูและบุคลากรให้มีความเชี่ยวชาญทางวิชาชีพ ๑๘. โครงการส่งเสริมความเป็นเลิศทางวิชาการ กีฬาและนันทนาการ ๑๙. โครงการส่งเสริมความเป็นเลิศด้านนาฏมวยไทย								
๙๑	ก่อสร้างรั้ว (ด้านข้างฝั่งทิศตะวันออกและด้านหลังโรงเรียน) โรงเรียนมาบตะโกพิทยาคม	๑. เพื่อก่อสร้างรั้ว (ด้านข้างฝั่งทิศตะวันออกและด้านหลังโรงเรียน) ให้ความแข็งแรงและอยู่ในสภาพดี ๒. เพื่อความปลอดภัยในชีวิตและทรัพย์สินของนักเรียนและบุคลากรทางการศึกษา	ก่อสร้างรั้วคอนกรีตบล็อก ขนาดสูง ๒.๐๐ เมตร ยาว ๑๕๐ เมตร (ตามแบบและรายละเอียดที่ อบจ.นม.กำหนด)	๕๐๐,๐๐๐					โรงเรียนมีความปลอดภัยในทรัพย์สินของทางราชการไม่น้อยกว่า ร้อยละ ๙๕	๑. โรงเรียนมีความปลอดภัยในทรัพย์สินของสถานที่ราชการ ๒. นักเรียน ครูและบุคลากรทางการศึกษา มีความปลอดภัยในชีวิตและทรัพย์สิน มีความพึงพอใจต่อสภาพแวดล้อมทั้งภายในและภายนอกอาคารเรียน	โรงเรียนมาบตะโกพิทยาคม สำนักช่างสำนักการศึกษา

## ๒.ยุทธศาสตร์ด้านการพัฒนาคุณภาพชีวิต

## ๒.๑ แผนงานการศึกษา

ที่	โครงการ	วัตถุประสงค์	เป้าหมาย (ผลผลิตของโครงการ)	งบประมาณ					ตัวชี้วัด (KPI)	ผลที่คาดว่าจะได้รับ	หน่วยงาน รับผิดชอบหลัก
				๒๕๖๖ (บาท)	๒๕๖๗ (บาท)	๒๕๖๘ (บาท)	๒๕๖๙ (บาท)	๒๕๗๐ (บาท)			
๙๒	ก่อสร้างรางระบายน้ำคอนกรีตเสริมเหล็ก โรงเรียน มาบตะโกพิทยาคม	๑.เพื่อสร้างร่องระบายน้ำเป็นทางน้ำไหลเข้าสระโรงเรียน ๒.เพื่อให้มีน้ำไหลเข้าสระด้านหลังโรงเรียน และไม่ให้น้ำฝนในโรงเรียนไหลรดไปพื้นที่เกษตรกรรมของชาวบ้านที่อยู่ทางด้านข้างโรงเรียน	ก่อสร้างรางระบายน้ำคอนกรีตเสริมเหล็ก ขนาดกว้าง ๐.๕๐ เมตร ลึก ๐.๕๐ เมตร ยาว ๑๖๐ เมตร หรือมีความยาวไม่น้อยกว่า ๑๖๐ เมตร (ตามแบบและรายละเอียดที่ อบจ.นม.กำหนด)	๕๐๐,๐๐๐					นักเรียน ครู บุคลากรทางการศึกษา มีความพึงพอใจไม่น้อยกว่าร้อยละ ๙๐	๑.สระน้ำของโรงเรียนมีน้ำไหลเข้าสระมากขึ้นลดการไหลรดของน้ำฝนไม่ให้ไหลเข้าพื้นที่เกษตรกรรมของชาวบ้านที่อยู่ด้านข้างโรงเรียน ๒.โรงเรียนมีรางระบายน้ำที่มีสภาพพร้อมใช้และมีน้ำกักเก็บไว้ใช้ในยามหน้าแล้ง	โรงเรียนมาบตะโกพิทยาคม สำนักช่าง สำนักการศึกษาฯ
๙๓	ก่อสร้างโรงจอดรถยนต์สำหรับครูและบุคลากรทางการศึกษา โรงเรียนมาบตะโกพิทยาคม	๑.เพื่อให้ครูและบุคลากรทางการศึกษามีโรงจอดรถยนต์ที่มีสภาพพร้อมใช้งาน ๒.เพื่อลดการเกิดความเสียหายต่อรถยนต์ของครูและบุคลากรทางการศึกษา และเกิดความเป็นระเบียบเรียบร้อย	ก่อสร้างโรงจอดรถยนต์สำหรับครูและบุคลากรทางการศึกษา ขนาดกว้าง ๗.๐๐ เมตร ยาว ๓๖.๐๐ เมตร หรือพื้นที่ใช้สอยไม่น้อยกว่า ๑๘๐ ตารางเมตร (ตามแบบและรายละเอียดที่ อบจ.นม. กำหนด)	๕๐๐,๐๐๐					นักเรียน ครู บุคลากรทางการศึกษา มีความพึงพอใจไม่น้อยกว่าร้อยละ ๙๐	๑.โรงเรียนมีโรงจอดรถยนต์สำหรับครูและบุคลากรทางการศึกษา ที่พร้อมใช้งาน ๒.โรงเรียนมีโรงจอดรถยนต์ที่ป้องกันแดดและฝน พร้อมทั้งมีความเป็นระเบียบเรียบร้อย	โรงเรียนมาบตะโกพิทยาคม สำนักช่าง สำนักการศึกษาฯ

## ๒.ยุทธศาสตร์ด้านการพัฒนาคุณภาพชีวิต

## ๒.๑ แผนงานการศึกษา

ที่	โครงการ	วัตถุประสงค์	เป้าหมาย (ผลผลิตของโครงการ)	งบประมาณ					ตัวชี้วัด (KPI)	ผลที่คาดว่าจะได้รับ	หน่วยงาน รับผิดชอบหลัก
				๒๕๖๖ (บาท)	๒๕๖๗ (บาท)	๒๕๖๘ (บาท)	๒๕๖๙ (บาท)	๒๕๗๐ (บาท)			
๙๔	ก่อสร้างเตากำจัดขยะรีไซเคิลที่โรงเรียนมาบตะโกพิทยาคม	๑.เพื่อให้โรงเรียนมีแหล่งกำจัดขยะรีไซเคิลและถูกสุขลักษณะ ๒.เพื่อลดการเพาะพันธุ์ของเชื้อโรคต่างๆ	ก่อสร้างเตากำจัดขยะรีไซเคิล จำนวน ๑ เต่า (ตามแบบและรายละเอียดที่ อบจ.นม. กำหนด)	๕๐๐,๐๐๐					นักเรียน ครู บุคลากรทางการศึกษา มีความพึงพอใจไม่น้อยกว่าร้อยละ ๙๐	๑.โรงเรียนมีเตากำจัดขยะรีไซเคิลและถูกสุขลักษณะ ๒.ลดการเพาะพันธุ์ของเชื้อโรคต่างๆ ภายในโรงเรียน	โรงเรียนมาบตะโกพิทยาคม สำนักช่างสำนักการศึกษา
๙๕	เพิ่มแสงสว่างโดยใช้พลังงานแสงอาทิตย์ (LED Street Light Solar Cell) ที่โรงเรียนมาบตะโกพิทยาคม	๑.เพื่อติดตั้งโคมไฟส่องสว่างพลังงานแสงอาทิตย์ (LED Street Light Solar Cell) พร้อมอุปกรณ์ครบชุด จำนวน ๘ ต้น ๒.เพื่อให้โรงเรียนมาบตะโกพิทยาคม มีโคมไฟส่องถนนพลังงานแสงอาทิตย์(LED Street Light Solar Cell) ทำให้เพิ่มความปลอดภัยในทรัพย์สินของทางโรงเรียน ความปลอดภัยในชีวิตและทรัพย์สินของคณะครูและบุคลากรทางการศึกษา	ติดตั้งโคมไฟส่องสว่างพลังงานแสงอาทิตย์ (LED Street Light Solar Cell) จำนวน ๘ ต้น (ตามแบบและรายละเอียดที่ อบจ.นม. กำหนด)	๔๕๙,๕๐๐					นักเรียน ครู บุคลากรทางการศึกษา มีความพึงพอใจไม่น้อยกว่าร้อยละ ๙๐	๑.โรงเรียนได้รับการติดตั้งโคมไฟเพิ่มแสงสว่างโดยใช้พลังงานแสงอาทิตย์ (LED Street Light Solar Cell) พร้อมอุปกรณ์ครบชุด จำนวน ๘ ต้น ๒.นักเรียน ครู และบุคลากรทางการศึกษา มีความปลอดภัยในทรัพย์สินเพิ่มขึ้น ๓.นักเรียน ครู และบุคลากรทางการศึกษา มีความพึงพอใจต่อการดำเนินการติดตั้งโคมไฟส่องถนนพลังงานแสงอาทิตย์ (LED Street Light Solar Cell)	โรงเรียนมาบตะโกพิทยาคม สำนักช่างการศึกษา

## ๒.ยุทธศาสตร์ด้านการพัฒนาคุณภาพชีวิต

## ๒.๑ แผนงานการศึกษา

ที่	โครงการ	วัตถุประสงค์	เป้าหมาย (ผลผลิตของโครงการ)	งบประมาณ					ตัวชี้วัด (KPI)	ผลที่คาดว่าจะได้รับ	หน่วยงาน รับผิดชอบหลัก
				๒๕๖๖ (บาท)	๒๕๖๗ (บาท)	๒๕๖๘ (บาท)	๒๕๖๙ (บาท)	๒๕๗๐ (บาท)			
๔๖	ติดตั้งไฟสปอร์ตไลท์สนามบาสเก็ตบอล โรงเรียน มาบตะโกพิทยาคม	๑.เพื่อติดตั้งไฟสปอร์ตไลท์สนามบาสเก็ตบอล ๒.เพื่อให้สนามบาสเก็ตบอล มีสภาพที่เอื้อต่อการจัดการเรียนการสอน การทำกิจกรรม การฝึกซ้อม กีฬาหลังเวลาเลิกเรียน	ติดตั้งไฟสปอร์ตไลท์สนามบาสเก็ตบอล สูง ๖ เมตร จำนวน ๔ ต้น (ตามแบบและรายละเอียดที่ อบจ.นม. กำหนด)	๑๓๐,๐๐๐					นักเรียน ครู บุคลากรทางการศึกษา มีความพึงพอใจไม่น้อยกว่าร้อยละ ๙๐	๑.สนามบาสเก็ตบอล โรงเรียนมาบตะโกพิทยาคม ได้รับการติดตั้งไฟสปอร์ตไลท์รอบสนาม ๒.โรงเรียนมีสนามบาสเก็ตบอล ที่เอื้อต่อการจัดการเรียนการสอน การทำกิจกรรม การฝึกซ้อมกีฬาหลังเวลาเลิกเรียน	โรงเรียนมาบตะโกพิทยาคม สำนักช่าง สำนักการศึกษาฯ
๔๗	ก่อสร้างอาคารอเนกประสงค์ คอนกรีตเสริมเหล็ก โรงเรียน มาบตะโกพิทยาคม	๑.เพื่อให้ก่อสร้างอาคารอเนกประสงค์ มีสภาพที่เอื้อต่อการเล่นกีฬา การทำกิจกรรมต่างๆ และได้ใช้พื้นที่ให้เกิดประโยชน์อย่างสูงสุด ๒.เพื่อให้โรงเรียนมีก่อสร้างอาคารอเนกประสงค์ ให้บริการแก่ชุมชนสำหรับทำกิจกรรมต่าง ๆ	ก่อสร้างอาคารอเนกประสงค์ คอนกรีตเสริมเหล็ก ขนาดกว้าง ๒๕.๐๐ เมตร ยาว ๒๕.๐๐ เมตร หรือมีพื้นที่ใช้สอยไม่น้อยกว่า ๖๗๖ ตารางเมตร (ตามแบบและรายละเอียดที่ อบจ.นม. กำหนด)	๔,๐๐๐,๐๐๐					นักเรียน ครู บุคลากรทางการศึกษา มีความพึงพอใจไม่น้อยกว่าร้อยละ ๙๐	๑.โรงเรียนมีอาคารอเนกประสงค์ สภาพที่เอื้อต่อการเล่นกีฬา การทำกิจกรรมต่าง ๆ และได้ใช้พื้นที่ให้เกิดประโยชน์อย่างสูงสุด ๒.โรงเรียนมีอาคารอเนกประสงค์ ให้บริการแก่ชุมชนสำหรับทำกิจกรรมต่าง ๆ	โรงเรียนมาบตะโกพิทยาคม สำนักช่าง สำนักการศึกษาฯ



## ๒.ยุทธศาสตร์ด้านการพัฒนาคุณภาพชีวิต

## ๒.๑ แผนงานการศึกษา

ที่	โครงการ	วัตถุประสงค์	เป้าหมาย (ผลผลิตของโครงการ)	งบประมาณ					ตัวชี้วัด (KPI)	ผลที่คาดว่าจะได้รับ	หน่วยงาน รับผิดชอบหลัก
				๒๕๖๖ (บาท)	๒๕๖๗ (บาท)	๒๕๖๘ (บาท)	๒๕๖๙ (บาท)	๒๕๗๐ (บาท)			
๙๘	ติดตั้งระบบกล้องโทรทัศน์วงจรปิด (CCTV) พร้อมอุปกรณ์ครบชุด จำนวน ๘ ชุด โรงเรียนมาบตาบตองวิทยาคม	๑.เพื่อติดตั้งระบบกล้องโทรทัศน์วงจรปิด (CCTV) พร้อมอุปกรณ์ครบชุด จำนวน ๘ ชุด ๒.โรงเรียนมาบตาบตองวิทยาคมมีระบบกล้องโทรทัศน์วงจรปิด (CCTV) เพื่อความปลอดภัยของนักเรียน ครู บุคลากรทางการศึกษา ตลอดจนทรัพย์สินของทางโรงเรียน	ติดตั้งระบบกล้องโทรทัศน์วงจรปิด (CCTV) พร้อมอุปกรณ์ครบชุด จำนวน ๘ ชุด (ตามแบบและรายละเอียดที่ อบจ.นม. กำหนด)	๕๐๐,๐๐๐					นักเรียน ครู บุคลากรทางการศึกษา มีความพึงพอใจไม่น้อยกว่าร้อยละ ๙๐	๑.โรงเรียนมาบตาบตองวิทยาคมได้ รับการติดตั้งระบบกล้องโทรทัศน์วงจรปิด (CCTV) พร้อมอุปกรณ์ครบชุด จำนวน ๘ ชุด ๒.นักเรียน ครู และบุคลากรทางการศึกษา โรงเรียนมาบตาบตองวิทยาคม มีความปลอดภัยในชีวิตและทรัพย์สินเพิ่มขึ้น	โรงเรียนมาบตาบตองวิทยาคม สำนักช่างสำนัก การศึกษา

## ๒.ยุทธศาสตร์ด้านการพัฒนาคุณภาพชีวิต

## ๒.๑ แผนงานการศึกษา

ที่	โครงการ	วัตถุประสงค์	เป้าหมาย (ผลผลิตของโครงการ)	งบประมาณ					ตัวชี้วัด (KPI)	ผลที่คาดว่าจะได้รับ	หน่วยงาน รับผิดชอบหลัก
				๒๕๖๖ (บาท)	๒๕๖๗ (บาท)	๒๕๖๘ (บาท)	๒๕๖๙ (บาท)	๒๕๗๐ (บาท)			
๙๙	สนับสนุน ค่าใช้จ่ายในการ บริหาร สถานศึกษา โรงเรียนเมืองยาง ศึกษา	๑.เพื่อพัฒนาคุณภาพ การศึกษาให้ได้เกณฑ์ มาตรฐาน ๒.เพื่อเพิ่มประสิทธิภาพใน การบริหารสถานศึกษา ๓.เพื่อส่งเสริมการศึกษาให้ นักเรียนอย่างมีคุณภาพ และทั่วถึง ๔.เพื่อให้สถานศึกษามี งบประมาณเพียงพอในการ ใช้จ่ายสำหรับนักเรียน โดยตรง ค่าใช้จ่ายในการ บริหารทั่วไป ค่าใช้จ่าย ตามประเพณีท้องถิ่น สื่อ และอุปกรณ์การเรียนต่าง ๆ	๑. ค่าใช้จ่ายในการปรับปรุงหลักสูตรสถานศึกษา ๒. ค่าใช้จ่ายอินเทอร์เน็ตโรงเรียน ๓. ค่าใช้จ่ายในการพัฒนา/ปรับปรุงห้องสมุดโรงเรียน ๔. ค่าใช้จ่ายในการพัฒนาแหล่งเรียนรู้ของโรงเรียน ๕. ค่าใช้จ่ายในการพัฒนาการจัดการศึกษาโดยใช้โรงเรียน เป็นฐานในการพัฒนาท้องถิ่น (SBMLD) ๖. ค่าใช้จ่ายในการพัฒนาข้าราชการครูของสถานศึกษา ๗. ค่าใช้จ่ายในการรณรงค์ป้องกันยาเสพติดในสถานศึกษา ๘. ค่าใช้จ่ายพื้นฐานนักเรียนยากจน ๙. ค่าใช้จ่ายในการจัดการศึกษาตั้งแต่ระดับอนุบาลจนจบ การศึกษาขั้นพื้นฐาน ๑๐. ค่าใช้จ่ายในการส่งเสริมการจัดทำแผนพัฒนา การศึกษาของสถานศึกษา ๑๑. ค่าใช้จ่ายในการส่งเสริมกิจกรรมรักการอ่านใน สถานศึกษา ๑๒. ค่าใช้จ่ายในกิจกรรมของศูนย์การเรียนรู้ด้านการ ท่องเที่ยวในสถานศึกษา	๖,๖๖๗,๕๓๑	๖,๖๖๗,๕๓๑	๖,๖๖๗,๕๓๑	๖,๖๖๗,๕๓๑	๖,๖๖๗,๕๓๑	นักเรียนไม่น้อยกว่า ร้อยละ ๙๕ ได้รับ ประโยชน์จากโครงการ	๑.ระดับคุณภาพทาง การศึกษาของนักเรียน ๒.โรงเรียนสามารถ จัดการเรียนการสอน ได้ตามเกณฑ์มาตรฐาน	โรงเรียน เมืองยางศึกษา

## ๒.ยุทธศาสตร์ด้านการพัฒนาคุณภาพชีวิต

## ๒.๑ แผนงานการศึกษา

ที่	โครงการ	วัตถุประสงค์	เป้าหมาย (ผลผลิตของโครงการ)	งบประมาณ					ตัวชี้วัด (KPI)	ผลที่คาดว่าจะได้รับ	หน่วยงาน รับผิดชอบหลัก
				๒๕๖๖ (บาท)	๒๕๖๗ (บาท)	๒๕๖๘ (บาท)	๒๕๖๙ (บาท)	๒๕๗๐ (บาท)			
			๑๓. ค่าใช้จ่ายในการบำรุงรักษาพัฒนาระบบการบริหารจัดการศึกษาอิเล็กทรอนิกส์ของ อบท. เพื่อเข้าสู่ประเทศไทย ๔.๐ ๑๔. โครงการสนับสนุนการจัดการเรียนรู้ ๘ กลุ่มสาระและกิจกรรมพัฒนาผู้เรียน ๑๕. ค่าใช้จ่ายในการบริหารสถานศึกษา ๑๖. ค่าใช้จ่ายในการปรับปรุง/ซ่อมแซมอาคารเรียนและอาคารประกอบ ๑๗. โครงการส่งเสริมความเป็นเลิศด้านวิชาการ ๑๘. โครงการพัฒนาผู้เรียนให้มีสุนทรียภาพและลักษณะนิสัยด้านศิลปะ ดนตรี กีฬา ๑๙. โครงการพัฒนาผู้เรียนด้านอาชีพ								
๑๐๐	เทคอนกรีตพื้นหลังคาคลุมทางเดิน โรงเรียนเมืองยางศึกษา	เพื่อเทคอนกรีตพื้นหลังคาคลุมทางเดินให้ได้มาตรฐาน มั่นคง แข็งแรง	เทคอนกรีตพื้นหลังคาคลุมทางเดิน โรงเรียนเมืองยางศึกษา (ตามแบบและรายละเอียดที่ อบจ.นม. กำหนด)	๑๕๐,๐๐๐					นักเรียน ครู และบุคลากร มีความพึงพอใจ ไม่น้อยกว่าร้อยละ ๙๐	โรงเรียนมีคอนกรีตพื้นหลังคาคลุมทางเดินที่ได้มาตรฐาน มั่นคง แข็งแรง	โรงเรียนเมืองยางศึกษา สำนักช่าง สำนักการศึกษา
๑๐๑	ก่อสร้างลานกีฬาอเนกประสงค์ โรงเรียนเมืองยางศึกษา	เพื่อก่อสร้างลานกีฬาอเนกประสงค์ที่ได้มาตรฐานปลอดภัยสำหรับใช้ในกิจกรรมการเรียนการสอน	ก่อสร้างลานกีฬาอเนกประสงค์ โรงเรียนเมืองยางศึกษา (ตามแบบและรายละเอียด ที่ อบจ.นม. กำหนด)	๒๒๐,๐๐๐					นักเรียน ครู และบุคลากร มีความพึงพอใจไม่น้อยกว่าร้อยละ ๙๐	โรงเรียนมีลานกีฬาอเนกประสงค์ที่ได้มาตรฐานและมีความปลอดภัยสำหรับใช้ในกิจกรรมการเรียนการสอน	โรงเรียนเมืองยางศึกษา สำนักช่าง สำนักการศึกษา

## ๒.ยุทธศาสตร์ด้านการพัฒนาคุณภาพชีวิต

## ๒.๑ แผนงานการศึกษา

ที่	โครงการ	วัตถุประสงค์	เป้าหมาย (ผลผลิตของโครงการ)	งบประมาณ					ตัวชี้วัด (KPI)	ผลที่คาดว่าจะได้รับ	หน่วยงาน รับผิดชอบหลัก
				๒๕๖๖ (บาท)	๒๕๖๗ (บาท)	๒๕๖๘ (บาท)	๒๕๖๙ (บาท)	๒๕๗๐ (บาท)			
๑๐๒	สนับสนุน ค่าใช้จ่ายในการ บริหาร สถานศึกษา โรงเรียนลำพระ เพลิงพิทยาคม	๑.เพื่อพัฒนาคุณภาพ การศึกษาให้ได้เกณฑ์ มาตรฐาน ๒.เพื่อเพิ่มประสิทธิภาพใน การบริหารสถานศึกษา ๓.เพื่อส่งเสริมการศึกษาให้ นักเรียนอย่างมีคุณภาพ และทั่วถึง ๔.เพื่อให้สถานศึกษามี งบประมาณเพียงพอในการ ใช้จ่ายสำหรับนักเรียน โดยตรง ค่าใช้จ่ายในการ บริหารทั่วไป ค่าใช้จ่าย ตามประเพณีท้องถิ่น สื่อ และอุปกรณ์การเรียนต่าง ๆ	๑. ค่าใช้จ่ายในการปรับปรุงหลักสูตรสถานศึกษา ๒. ค่าใช้จ่ายอินเทอร์เน็ตโรงเรียน ๓. ค่าใช้จ่ายในการพัฒนา/ปรับปรุงห้องสมุดโรงเรียน ๔. ค่าใช้จ่ายในการพัฒนาแหล่งเรียนรู้ของโรงเรียน ๕. ค่าใช้จ่ายในการพัฒนาการจัดการศึกษาโดยใช้โรงเรียน เป็นฐานในการพัฒนาท้องถิ่น (SBMLD) ๖. ค่าใช้จ่ายในการพัฒนาข้าราชการครูของสถานศึกษา ๗. ค่าใช้จ่ายในการรณรงค์ป้องกันยาเสพติดในสถานศึกษา ๘. ค่าใช้จ่ายพื้นฐานนักเรียนยากจน ๙. ค่าใช้จ่ายในการจัดการศึกษาตั้งแต่ระดับอนุบาลจนจบ การศึกษาขั้นพื้นฐาน ๑๐. ค่าใช้จ่ายในการส่งเสริมการจัดทำแผนพัฒนา การศึกษาของสถานศึกษา ๑๑. ค่าใช้จ่ายในการส่งเสริมกิจกรรมรักการอ่านใน สถานศึกษา ๑๒. ค่าใช้จ่ายในกิจกรรมของศูนย์การเรียนรู้ด้านการ ท่องเที่ยวในสถานศึกษา	๖,๖๒๐,๓๐๘	๖,๖๒๐,๓๐๘	๖,๖๒๐,๓๐๘	๖,๖๒๐,๓๐๘	๖,๖๒๐,๓๐๘	นักเรียนไม่น้อยกว่า ร้อยละ ๙๕ ได้รับ ประโยชน์จากโครงการ	๑.ระดับคุณภาพทาง การศึกษาของนักเรียน ๒.โรงเรียนสามารถ จัดการเรียนการสอน ได้ตามเกณฑ์มาตรฐาน	โรงเรียน ลำพระเพลิง พิทยาคม

## ๒.ยุทธศาสตร์ด้านการพัฒนาคุณภาพชีวิต

## ๒.๑ แผนงานการศึกษา

ที่	โครงการ	วัตถุประสงค์	เป้าหมาย (ผลผลิตของโครงการ)	งบประมาณ					ตัวชี้วัด (KPI)	ผลที่คาดว่าจะได้รับ	หน่วยงาน รับผิดชอบหลัก
				๒๕๖๖ (บาท)	๒๕๖๗ (บาท)	๒๕๖๘ (บาท)	๒๕๖๙ (บาท)	๒๕๗๐ (บาท)			
			๑๓. ค่าใช้จ่ายในการบำรุงรักษาพัฒนาระบบการบริหารจัดการศึกษาอิเล็กทรอนิกส์ของ อปท. เพื่อเข้าสู่ประเทศไทย ๔.๐ ๑๔. โครงการสนับสนุนการจัดการเรียนรู้ ๘ กลุ่มสาระและกิจกรรมพัฒนาผู้เรียน ๑๕. ค่าใช้จ่ายในการบริหารสถานศึกษา ๑๖. ค่าใช้จ่ายในการปรับปรุง/ซ่อมแซมอาคารเรียนและอาคารประกอบ ๑๗. โครงการพัฒนาศักยภาพครูและบุคลากรทางการศึกษา ๑๘. โครงการพัฒนาค่ายทักษะวิชาการ ๘ กลุ่มสาระการเรียนรู้								

## ๒.ยุทธศาสตร์ด้านการพัฒนาคุณภาพชีวิต

## ๒.๑ แผนงานการศึกษา

ที่	โครงการ	วัตถุประสงค์	เป้าหมาย (ผลผลิตของโครงการ)	งบประมาณ					ตัวชี้วัด (KPI)	ผลที่คาดว่าจะได้รับ	หน่วยงาน รับผิดชอบหลัก
				๒๕๖๖ (บาท)	๒๕๖๗ (บาท)	๒๕๖๘ (บาท)	๒๕๖๙ (บาท)	๒๕๗๐ (บาท)			
๑๐๓	สนับสนุน ค่าใช้จ่ายในการ บริหาร สถานศึกษา โรงเรียนวังน้ำ เขียวพิทยาคม	๑.เพื่อพัฒนาคุณภาพ การศึกษาให้ได้เกณฑ์ มาตรฐาน ๒.เพื่อเพิ่มประสิทธิภาพใน การบริหารสถานศึกษา ๓.เพื่อส่งเสริมการศึกษาให้ นักเรียนอย่างมีคุณภาพ และทั่วถึง ๔.เพื่อให้สถานศึกษามี งบประมาณเพียงพอในการ ใช้จ่ายสำหรับนักเรียน โดยตรง ค่าใช้จ่ายในการ บริหารทั่วไป ค่าใช้จ่าย ตามประเพณีท้องถิ่น สื่อ และอุปกรณ์การเรียนต่าง ๆ	๑.ค่าใช้จ่ายในการปรับปรุงหลักสูตรสถานศึกษา ๒.ค่าใช้จ่ายอินเทอร์เน็ตโรงเรียน ๓.ค่าใช้จ่ายในการพัฒนา/ปรับปรุงห้องสมุดโรงเรียน ๔.ค่าใช้จ่ายในการพัฒนาแหล่งเรียนรู้ของโรงเรียน ๕.ค่าใช้จ่ายในการพัฒนาการจัดการศึกษาโดยใช้โรงเรียน เป็นฐานในการพัฒนาท้องถิ่น (SBMLD) ๖.ค่าใช้จ่ายในการพัฒนาข้าราชการครูของสถานศึกษา ๗.ค่าใช้จ่ายในการรณรงค์ป้องกันยาเสพติดในสถานศึกษา ๘.ค่าปัจจัยพื้นฐานนักเรียนยากจน ๙.ค่าใช้จ่ายในการจัดการศึกษาตั้งแต่ระดับอนุบาลจนจบ การศึกษาขั้นพื้นฐาน ๑๐.ค่าใช้จ่ายในการส่งเสริมการจัดทำแผนพัฒนา การศึกษาของสถานศึกษา ๑๑.ค่าใช้จ่ายในการส่งเสริมกิจกรรมรักการอ่านใน สถานศึกษา ๑๒.ค่าใช้จ่ายในกิจกรรมของศูนย์การเรียนรู้ด้านการ ท่องเที่ยวในสถานศึกษา	๘,๕๖๓,๑๐๙	๘,๕๖๓,๑๐๙	๘,๕๖๓,๑๐๙	๘,๕๖๓,๑๐๙	๘,๕๖๓,๑๐๙	นักเรียนไม่น้อยกว่า ร้อยละ ๙๕ ได้รับ ประโยชน์จากโครงการ	๑.ระดับคุณภาพทาง การศึกษาของนักเรียน ๒.โรงเรียนสามารถ จัดการเรียนการสอน ได้ตามเกณฑ์มาตรฐาน	โรงเรียน วังน้ำเขียว พิทยาคม

## ๒.ยุทธศาสตร์ด้านการพัฒนาคุณภาพชีวิต

## ๒.๑ แผนงานการศึกษา

ที่	โครงการ	วัตถุประสงค์	เป้าหมาย (ผลผลิตของโครงการ)	งบประมาณ					ตัวชี้วัด (KPI)	ผลที่คาดว่าจะได้รับ	หน่วยงาน รับผิดชอบหลัก
				๒๕๖๖ (บาท)	๒๕๖๗ (บาท)	๒๕๖๘ (บาท)	๒๕๖๙ (บาท)	๒๕๗๐ (บาท)			
			<p>๑๓.ค่าใช้จ่ายในการบำรุงรักษาพัฒนาระบบการบริหารจัดการศึกษาอิเล็กทรอนิกส์ของ อปท. เพื่อเข้าสู่ประเทศไทย ๔.๐</p> <p>๑๔.โครงการสนับสนุนการจัดการเรียนรู้ ๘ กลุ่มสาระและ กิจกรรมพัฒนาผู้เรียน</p> <p>๑๕.ค่าใช้จ่ายในการบริหารสถานศึกษา</p> <p>๑๖.ค่าใช้จ่ายในการปรับปรุง/ซ่อมแซมอาคารเรียนและอาคารประกอบ</p> <p>๑๗.ค่าใช้จ่ายในการพัฒนาศูนย์ส่งเสริมกีฬาบอลเลย์บอล (หญิง)</p> <p>๑๘.โครงการส่งเสริมความเป็นเลิศด้านวิชาการ</p> <p>๑๙.โครงการพัฒนาศักยภาพครูผู้ครุมีมืออาชีพ</p>								
๑๐๔	สนับสนุนค่าใช้จ่ายในการบริหารสถานศึกษาโรงเรียนวังโป่งพิทยาคม	<p>๑.เพื่อพัฒนาคุณภาพการศึกษาให้ได้เกณฑ์มาตรฐาน</p> <p>๒.เพื่อเพิ่มประสิทธิภาพในการบริหารสถานศึกษา</p> <p>๓.เพื่อส่งเสริมการศึกษาให้นักเรียนอย่างมีคุณภาพและทั่วถึง</p> <p>๔.เพื่อให้สถานศึกษามีงบประมาณเพียงพอในการใช้จ่ายสำหรับนักเรียนโดยตรง ค่าใช้จ่ายในการบริหารทั่วไป ค่าใช้จ่ายตามประเพณีท้องถิ่น สื่อและอุปกรณ์การเรียนต่าง ๆ</p>	<p>๑.ค่าใช้จ่ายในการปรับปรุงหลักสูตรสถานศึกษา</p> <p>๒.ค่าใช้จ่ายอินเตอร์เน็ตโรงเรียน</p> <p>๓.ค่าใช้จ่ายในการพัฒนา/ปรับปรุงห้องสมุดโรงเรียน</p> <p>๔.ค่าใช้จ่ายในการพัฒนาแหล่งเรียนรู้ของโรงเรียน</p> <p>๕.ค่าใช้จ่ายในการพัฒนาการจัดการศึกษาโดยใช้โรงเรียนเป็นฐานในการพัฒนาท้องถิ่น (SBMLD)</p> <p>๖.ค่าใช้จ่ายในการพัฒนาข้าราชการครูของสถานศึกษา</p> <p>๗.ค่าใช้จ่ายในการรณรงค์ป้องกันยาเสพติดในสถานศึกษา</p> <p>๘.ค่าปัจจัยพื้นฐานนักเรียนยากจน</p> <p>๙.ค่าใช้จ่ายในการจัดการศึกษาตั้งแต่ระดับอนุบาลจนจบการศึกษาขั้นพื้นฐาน</p> <p>๑๐.ค่าใช้จ่ายในการส่งเสริมการจัดทำแผนพัฒนาการศึกษาของสถานศึกษา</p> <p>๑๑.ค่าใช้จ่ายในการส่งเสริมกิจกรรมรักการอ่านในสถานศึกษา</p> <p>๑๒.ค่าใช้จ่ายในกิจกรรมของศูนย์การเรียนรู้ด้านการท่องเที่ยวในสถานศึกษา</p> <p>๑๓.ค่าใช้จ่ายในการบำรุงรักษาพัฒนาระบบการบริหารจัดการศึกษาอิเล็กทรอนิกส์ของ อปท. เพื่อเข้าสู่ประเทศไทย ๔.๐</p>	๓,๘๕๒,๖๒๔	๓,๘๕๒,๖๒๔	๓,๘๕๒,๖๒๔	๓,๘๕๒,๖๒๔	๓,๘๕๒,๖๒๔	นักเรียนไม่น้อยกว่าร้อยละ ๙๕ ได้รับประโยชน์จากโครงการ	<p>๑.ระดับคุณภาพทางการศึกษาของนักเรียน</p> <p>๒.โรงเรียนสามารถจัดการเรียนการสอนได้ตามเกณฑ์มาตรฐาน</p>	โรงเรียนวังโป่งพิทยาคม

## ๒.ยุทธศาสตร์ด้านการพัฒนาคุณภาพชีวิต

## ๒.๑ แผนงานการศึกษา

ที่	โครงการ	วัตถุประสงค์	เป้าหมาย (ผลผลิตของโครงการ)	งบประมาณ					ตัวชี้วัด (KPI)	ผลที่คาดว่าจะได้รับ	หน่วยงาน รับผิดชอบหลัก
				๒๕๖๖ (บาท)	๒๕๖๗ (บาท)	๒๕๖๘ (บาท)	๒๕๖๙ (บาท)	๒๕๗๐ (บาท)			
			๑๔.โครงการสนับสนุนการจัดการเรียนรู้ ๘ กลุ่มสาระและ กิจกรรมพัฒนาผู้เรียน ๑๕.ค่าใช้จ่ายในการบริหารสถานศึกษา ๑๖.ค่าใช้จ่ายในการปรับปรุง/ซ่อมแซมอาคารเรียนและ อาคารประกอบ ๑๗.โครงการพัฒนาศักยภาพครูและบุคลากร ๑๘.โครงการเพิ่มประสิทธิภาพการบริหารจัดการ ๑๙.โครงการพัฒนาการจัดการศึกษา								
๑๐๕	สนับสนุน ค่าใช้จ่ายในการ บริหาร สถานศึกษา โรงเรียนวังไม้แดง พิทยาคม	๑.เพื่อพัฒนาคุณภาพ การศึกษาให้ได้เกณฑ์ มาตรฐาน ๒.เพื่อเพิ่มประสิทธิภาพใน การบริหารสถานศึกษา ๓.เพื่อส่งเสริมการศึกษาให้ นักเรียนอย่างมีคุณภาพ และทั่วถึง ๔.เพื่อให้สถานศึกษามี งบประมาณเพียงพอในการ ใช้จ่ายสำหรับนักเรียน โดยตรง ค่าใช้จ่ายในการ บริหารทั่วไป ค่าใช้จ่าย ตามประเพณีท้องถิ่น สื่อ และอุปกรณ์การเรียนต่าง ๆ	๑.ค่าใช้จ่ายในการปรับปรุงหลักสูตรสถานศึกษา ๒.ค่าใช้จ่ายอินเทอร์เน็ตโรงเรียน ๓.ค่าใช้จ่ายในการพัฒนา/ปรับปรุงห้องสมุดโรงเรียน ๔.ค่าใช้จ่ายในการพัฒนาแหล่งเรียนรู้ของโรงเรียน ๕.ค่าใช้จ่ายในการพัฒนาการจัดการศึกษาโดยใช้โรงเรียนเป็น ฐานในการพัฒนาท้องถิ่น (SBMLD) ๖.ค่าใช้จ่ายในการพัฒนาข้าราชการครูของสถานศึกษา ๗.ค่าใช้จ่ายในการรณรงค์ป้องกันยาเสพติดในสถานศึกษา ๘.ค่าปัจจัยพื้นฐานนักเรียนยากจน ๙.ค่าใช้จ่ายในการจัดการศึกษาตั้งแต่ระดับอนุบาลจนจบ การศึกษาขั้นพื้นฐาน ๑๐.ค่าใช้จ่ายในการส่งเสริมการจัดทำแผนพัฒนาการศึกษา ของสถานศึกษา ๑๑.ค่าใช้จ่ายในการส่งเสริมกิจกรรมรักการอ่านในสถานศึกษา ๑๒.ค่าใช้จ่ายในกิจกรรมของศูนย์การเรียนรู้ด้านการท่องเที่ยว ในสถานศึกษา ๑๓.ค่าใช้จ่ายในการบำรุงรักษาพัฒนาระบบการบริหารจัด การศึกษาอิเล็กทรอนิกส์ของ อปท. เพื่อเข้าสู่ประเทศไทย ๔.๐	๔,๗๕๕,๙๗๒	๔,๗๕๕,๙๗๒	๔,๗๕๕,๙๗๒	๔,๗๕๕,๙๗๒	๔,๗๕๕,๙๗๒	นักเรียนไม่น้อยกว่า ร้อยละ ๙๕ ได้รับ ประโยชน์จากโครงการ	๑.ระดับคุณภาพทาง การศึกษาของนักเรียน ๒.โรงเรียนสามารถ จัดการเรียนการสอน ได้ตามเกณฑ์มาตรฐาน	โรงเรียน วังไม้แดง พิทยาคม



## ๒.ยุทธศาสตร์ด้านการพัฒนาคุณภาพชีวิต

## ๒.๑ แผนงานการศึกษา

ที่	โครงการ	วัตถุประสงค์	เป้าหมาย (ผลผลิตของโครงการ)	งบประมาณ					ตัวชี้วัด (KPI)	ผลที่คาดว่าจะได้รับ	หน่วยงาน รับผิดชอบหลัก
				๒๕๖๖ (บาท)	๒๕๖๗ (บาท)	๒๕๖๘ (บาท)	๒๕๖๙ (บาท)	๒๕๗๐ (บาท)			
			๑๔.โครงการสนับสนุนการจัดการเรียนรู้ ๘ กลุ่มสาระและ กิจกรรมพัฒนาผู้เรียน ๑๕.ค่าใช้จ่ายในการบริหารสถานศึกษา ๑๖.ค่าใช้จ่ายในการปรับปรุง/ซ่อมแซมอาคารเรียน อาคาร ประกอบ ๑๗.โครงการส่งเสริมความเป็นเลิศด้านนาฏมวยไทย ๑๘.โครงการพัฒนาและส่งเสริมคุณธรรมจริยธรรมนักเรียน								
๑๐๖	สนับสนุน ค่าใช้จ่ายในการ บริหาร สถานศึกษา โรงเรียนวังราง พิทยาคม	๑.เพื่อพัฒนาคุณภาพ การศึกษาให้ได้เกณฑ์ มาตรฐาน ๒.เพื่อเพิ่มประสิทธิภาพใน การบริหารสถานศึกษา ๓.เพื่อส่งเสริมการศึกษาให้ นักเรียนอย่างมีคุณภาพ และทั่วถึง ๔.เพื่อให้สถานศึกษามี งบประมาณเพียงพอในการ ใช้จ่ายสำหรับนักเรียน โดยตรง ค่าใช้จ่ายในการ บริหารทั่วไป ค่าใช้จ่าย ตามประเพณีท้องถิ่น สื่อ และอุปกรณ์การเรียนต่าง ๆ	๑.ค่าใช้จ่ายในการปรับปรุงหลักสูตรสถานศึกษา ๒.ค่าใช้จ่ายอินเทอร์เน็ตโรงเรียน ๓.ค่าใช้จ่ายในการพัฒนา/ปรับปรุงห้องสมุดโรงเรียน ๔.ค่าใช้จ่ายในการพัฒนาแหล่งเรียนรู้ของโรงเรียน ๕.ค่าใช้จ่ายในการพัฒนาการจัดการศึกษาโดยใช้โรงเรียนเป็น ฐานในการพัฒนาท้องถิ่น (SBMLD) ๖.ค่าใช้จ่ายในการพัฒนาข้าราชการครูของสถานศึกษา ๗.ค่าใช้จ่ายในการรณรงค์ป้องกันยาเสพติดในสถานศึกษา ๘.ค่าปัจจัยพื้นฐานนักเรียนยากจน ๙.ค่าใช้จ่ายในการจัดการศึกษาตั้งแต่ระดับอนุบาลจนจบ การศึกษาขั้นพื้นฐาน ๑๐.ค่าใช้จ่ายในการส่งเสริมการจัดทำแผนพัฒนาการศึกษา ของสถานศึกษา ๑๑.ค่าใช้จ่ายในการส่งเสริมกิจกรรมรักการอ่านในสถานศึกษา ๑๒.ค่าใช้จ่ายในกิจกรรมของศูนย์การเรียนรู้ด้านการท่องเที่ยว ในสถานศึกษา ๑๓.ค่าใช้จ่ายในการบำรุงรักษาพัฒนาระบบการบริหารจัด การศึกษาอิเล็กทรอนิกส์ของ อบต. เพื่อเข้าสู่ประเทศไทย ๔.๐ ๑๔.โครงการสนับสนุนการจัดการเรียนรู้ ๘ กลุ่มสาระและ กิจกรรมพัฒนาผู้เรียน	๕,๖๔๑,๗๔๕	๕,๖๔๑,๗๔๕	๕,๖๔๑,๗๔๕	๕,๖๔๑,๗๔๕	๕,๖๔๑,๗๔๕	นักเรียนไม่น้อยกว่า ร้อยละ ๙๕ ได้รับ ประโยชน์จากโครงการ	๑.ระดับคุณภาพทาง การศึกษาของนักเรียน ๒.โรงเรียนสามารถ จัดการเรียนการสอน ได้ตามเกณฑ์มาตรฐาน	โรงเรียน วังรางพิทยาคม

## ๒.ยุทธศาสตร์ด้านการพัฒนาคุณภาพชีวิต

## ๒.๑ แผนงานการศึกษา

ที่	โครงการ	วัตถุประสงค์	เป้าหมาย (ผลผลิตของโครงการ)	งบประมาณ					ตัวชี้วัด (KPI)	ผลที่คาดว่าจะได้รับ	หน่วยงาน รับผิดชอบหลัก
				๒๕๖๖ (บาท)	๒๕๖๗ (บาท)	๒๕๖๘ (บาท)	๒๕๖๙ (บาท)	๒๕๗๐ (บาท)			
			๑๕.ค่าใช้จ่ายในการบริหารสถานศึกษา ๑๖.ค่าใช้จ่ายในการปรับปรุง/ซ่อมแซมอาคารเรียนและ อาคารประกอบ ๑๗.โครงการสถานศึกษาพอเพียง ๑๘.โครงการส่งเสริมคุณธรรม จริยธรรม ๑๙.โครงการส่งเสริมศักยภาพผู้เรียนด้านกีฬา								
๑๐๗	สนับสนุน ค่าใช้จ่ายในการ บริหาร สถานศึกษา โรงเรียนวังหมี่ พิทยาคม	๑.เพื่อพัฒนาคุณภาพ การศึกษาให้ได้เกณฑ์ มาตรฐาน ๒.เพื่อเพิ่มประสิทธิภาพใน การบริหารสถานศึกษา ๓.เพื่อส่งเสริมการศึกษาให้ นักเรียนอย่างมีคุณภาพ และทั่วถึง ๔.เพื่อให้สถานศึกษามี งบประมาณเพียงพอในการ ใช้จ่ายสำหรับนักเรียน โดยตรง ค่าใช้จ่ายในการ บริหารทั่วไป ค่าใช้จ่าย ตามประเพณีท้องถิ่น สื่อ และอุปกรณ์การเรียนต่าง ๆ	๑.ค่าใช้จ่ายในการปรับปรุงหลักสูตรสถานศึกษา ๒.ค่าใช้จ่ายอินเทอร์เน็ตโรงเรียน ๓.ค่าใช้จ่ายในการพัฒนา/ปรับปรุงห้องสมุดโรงเรียน ๔.ค่าใช้จ่ายในการพัฒนาแหล่งเรียนรู้ของโรงเรียน ๕.ค่าใช้จ่ายในการพัฒนาการจัดการศึกษาโดยใช้โรงเรียนเป็น ฐานในการพัฒนาท้องถิ่น (SBMLD) ๖.ค่าใช้จ่ายในการพัฒนาข้าราชการครูของสถานศึกษา ๗.ค่าใช้จ่ายในการรณรงค์ป้องกันยาเสพติดในสถานศึกษา ๘.ค่าปัจจัยพื้นฐานนักเรียนยากจน ๙.ค่าใช้จ่ายในการจัดการศึกษาตั้งแต่ระดับอนุบาลจนจบ การศึกษาขั้นพื้นฐาน ๑๐.ค่าใช้จ่ายในการส่งเสริมการจัดทำแผนพัฒนาการศึกษา ของสถานศึกษา ๑๑.ค่าใช้จ่ายในการส่งเสริมกิจกรรมรักการอ่านในสถานศึกษา ๑๒.ค่าใช้จ่ายในกิจกรรมของศูนย์การเรียนรู้ด้านการท่องเที่ยว ในสถานศึกษา ๑๓.ค่าใช้จ่ายในการบำรุงรักษาพัฒนาระบบการบริหารจัด การศึกษาอิเล็กทรอนิกส์ของ อปท. เพื่อเข้าสู่ประเทศไทย ๔.๐ ๑๔.โครงการสนับสนุนการจัดการเรียนรู้ ๘ กลุ่มสาระและ กิจกรรมพัฒนาผู้เรียน	๓,๙๓๕,๓๔๕	๓,๙๓๕,๓๔๕	๓,๙๓๕,๓๔๕	๓,๙๓๕,๓๔๕	๓,๙๓๕,๓๔๕	นักเรียนไม่น้อยกว่า ร้อยละ ๙๕ ได้รับ ประโยชน์จากโครงการ	๑.ระดับคุณภาพทาง การศึกษาของนักเรียน ๒.โรงเรียนสามารถ จัดการเรียนการสอน ได้ตามเกณฑ์มาตรฐาน	โรงเรียน วังหมี่พิทยาคม

## ๒.ยุทธศาสตร์ด้านการพัฒนาคุณภาพชีวิต

## ๒.๑ แผนงานการศึกษา

ที่	โครงการ	วัตถุประสงค์	เป้าหมาย (ผลผลิตของโครงการ)	งบประมาณ					ตัวชี้วัด (KPI)	ผลที่คาดว่าจะได้รับ	หน่วยงาน รับผิดชอบหลัก
				๒๕๖๖ (บาท)	๒๕๖๗ (บาท)	๒๕๖๘ (บาท)	๒๕๖๙ (บาท)	๒๕๗๐ (บาท)			
			๑๕.ค่าใช้จ่ายในการบริหารสถานศึกษา ๑๖.ค่าใช้จ่ายในการปรับปรุง/ซ่อมแซมอาคารเรียนและอาคารประกอบ ๑๗.โครงการพัฒนาความเป็นเลิศด้านสิ่งประดิษฐ์ ๑๘.โครงการพัฒนาความเป็นเลิศด้านภาษาอังกฤษ ๑๙.โครงการพัฒนาความเป็นเลิศด้านภาษาจีน								
๑๐๘	สนับสนุนค่าใช้จ่ายในการบริหารสถานศึกษาโรงเรียนวัดประชานิมิตร	๑.เพื่อพัฒนาคุณภาพการศึกษาให้ได้เกณฑ์มาตรฐาน ๒.เพื่อเพิ่มประสิทธิภาพในการบริหารสถานศึกษา ๓.เพื่อส่งเสริมการศึกษาให้นักเรียนอย่างมีคุณภาพและทั่วถึง ๔.เพื่อให้สถานศึกษามีงบประมาณเพียงพอในการใช้จ่ายสำหรับนักเรียนโดยตรง ค่าใช้จ่ายในการบริหารทั่วไป ค่าใช้จ่ายตามประเพณีท้องถิ่น สื่อและอุปกรณ์การเรียนต่าง ๆ	๑.ค่าใช้จ่ายในการปรับปรุงหลักสูตรสถานศึกษา ๒.ค่าใช้จ่ายอินเทอร์เน็ตโรงเรียน ๓.ค่าใช้จ่ายในการพัฒนา/ปรับปรุงห้องสมุดโรงเรียน ๔.ค่าใช้จ่ายในการพัฒนาแหล่งเรียนรู้ของโรงเรียน ๕.ค่าใช้จ่ายในการพัฒนาการจัดการศึกษาโดยใช้โรงเรียนเป็นฐานในการพัฒนาท้องถิ่น (SBMLD) ๖.ค่าใช้จ่ายในการพัฒนาข้าราชการครูของสถานศึกษา ๗.ค่าใช้จ่ายในการรณรงค์ป้องกันยาเสพติดในสถานศึกษา ๘.ค่าปัจจัยพื้นฐานนักเรียนยากจน ๙.ค่าใช้จ่ายในการจัดการศึกษาตั้งแต่ระดับอนุบาลจนจบการศึกษาขั้นพื้นฐาน ๑๐.ค่าใช้จ่ายในการส่งเสริมการจัดทำแผนพัฒนาการศึกษาของสถานศึกษา ๑๑.ค่าใช้จ่ายในการส่งเสริมกิจกรรมรักการอ่านในสถานศึกษา ๑๒.ค่าใช้จ่ายในกิจกรรมของศูนย์การเรียนรู้ด้านการท่องเที่ยวในสถานศึกษา ๑๓.ค่าใช้จ่ายในการบำรุงรักษาพัฒนาระบบการบริหารจัดการศึกษาอิเล็กทรอนิกส์ของ อปท. เพื่อเข้าสู่ประเทศไทย ๔.๐	๖,๕๙๗,๔๕๓	๖,๕๙๗,๔๕๓	๖,๕๙๗,๔๕๓	๖,๕๙๗,๔๕๓	๖,๕๙๗,๔๕๓	นักเรียนไม่น้อยกว่าร้อยละ ๙๕ ได้รับประโยชน์จากโครงการ	๑.ระดับคุณภาพทางการศึกษาของนักเรียน ๒.โรงเรียนสามารถจัดการเรียนการสอนได้ตามเกณฑ์มาตรฐาน	โรงเรียนวัดประชานิมิตร

## ๒.ยุทธศาสตร์ด้านการพัฒนาคุณภาพชีวิต

## ๒.๑ แผนงานการศึกษา

ที่	โครงการ	วัตถุประสงค์	เป้าหมาย (ผลผลิตของโครงการ)	งบประมาณ					ตัวชี้วัด (KPI)	ผลที่คาดว่าจะได้รับ	หน่วยงาน รับผิดชอบหลัก
				๒๕๖๖ (บาท)	๒๕๖๗ (บาท)	๒๕๖๘ (บาท)	๒๕๖๙ (บาท)	๒๕๗๐ (บาท)			
			๑๔.โครงการสนับสนุนการจัดการเรียนรู้ ๘ กลุ่มสาระและ กิจกรรมพัฒนาผู้เรียน ๑๕.ค่าใช้จ่ายในการบริหารสถานศึกษา ๑๖.ค่าใช้จ่ายในการปรับปรุง/ซ่อมแซมอาคารเรียนและ อาคารประกอบ ๑๗.โครงการยกระดับผลสัมฤทธิ์ทางการเรียน ๑๘.โครงการค่ายดาราศาสตร์ ๑๙.โครงการค่ายส่งเสริมคุณธรรมจริยธรรม								
๑๐๙	สนับสนุน ค่าใช้จ่ายในการ บริหาร สถานศึกษา โรงเรียนสองครพิ ทยาคม	๑.เพื่อพัฒนาคุณภาพ การศึกษาให้ได้เกณฑ์ มาตรฐาน ๒.เพื่อเพิ่มประสิทธิภาพใน การบริหารสถานศึกษา ๓.เพื่อส่งเสริมการศึกษาให้ นักเรียนอย่างมีคุณภาพ และทั่วถึง ๔.เพื่อให้สถานศึกษามี งบประมาณเพียงพอในการ ใช้จ่ายสำหรับนักเรียน โดยตรง ค่าใช้จ่ายในการ บริหารทั่วไป ค่าใช้จ่าย ตามประเพณีท้องถิ่น สื่อ และอุปกรณ์การเรียนต่าง ๆ	๑.ค่าใช้จ่ายในการปรับปรุงหลักสูตรสถานศึกษา ๒.ค่าใช้จ่ายอินเทอร์เน็ตโรงเรียน ๓.ค่าใช้จ่ายในการพัฒนา/ปรับปรุงห้องสมุดโรงเรียน ๔.ค่าใช้จ่ายในการพัฒนาแหล่งเรียนรู้ของโรงเรียน ๕.ค่าใช้จ่ายในการพัฒนาการจัดการศึกษาโดยใช้โรงเรียนเป็น ฐานในการพัฒนาท้องถิ่น (SBMLD) ๖.ค่าใช้จ่ายในการพัฒนาข้าราชการครูของสถานศึกษา ๗.ค่าใช้จ่ายในการรณรงค์ป้องกันยาเสพติดในสถานศึกษา ๘.ค่าปัจจัยพื้นฐานนักเรียนยากจน ๙.ค่าใช้จ่ายในการจัดการศึกษาตั้งแต่ระดับอนุบาลจนจบ การศึกษาขั้นพื้นฐาน ๑๐.ค่าใช้จ่ายในการส่งเสริมการจัดทำแผนพัฒนาการศึกษา ของสถานศึกษา ๑๑.ค่าใช้จ่ายในการส่งเสริมกิจกรรมรักการอ่านในสถานศึกษา ๑๒.ค่าใช้จ่ายในกิจกรรมของศูนย์การเรียนรู้ด้านการท่องเที่ยว ในสถานศึกษา ๑๓.ค่าใช้จ่ายในการบำรุงรักษาพัฒนาระบบการบริหารจัด การศึกษาอิเล็กทรอนิกส์ของ อปท. เพื่อเข้าสู่ประเทศไทย ๔.๐	๔,๒๘๑,๑๓๕	๔,๒๘๑,๑๓๕	๔,๒๘๑,๑๓๕	๔,๒๘๑,๑๓๕	๔,๒๘๑,๑๓๕	นักเรียนไม่น้อยกว่า ร้อยละ ๙๕ ได้รับ ประโยชน์จากโครงการ	๑.ระดับคุณภาพทาง การศึกษาของนักเรียน ๒.โรงเรียนสามารถ จัดการเรียนการสอน ได้ตามเกณฑ์มาตรฐาน	โรงเรียน สองครพิทยาคม

## ๒.ยุทธศาสตร์ด้านการพัฒนาคุณภาพชีวิต

## ๒.๑ แผนงานการศึกษา

ที่	โครงการ	วัตถุประสงค์	เป้าหมาย (ผลผลิตของโครงการ)	งบประมาณ					ตัวชี้วัด (KPI)	ผลที่คาดว่าจะได้รับ	หน่วยงาน รับผิดชอบหลัก
				๒๕๖๖ (บาท)	๒๕๖๗ (บาท)	๒๕๖๘ (บาท)	๒๕๖๙ (บาท)	๒๕๗๐ (บาท)			
			๑๔.โครงการสนับสนุนการจัดการเรียนรู้ ๘ กลุ่มสาระและ กิจกรรมพัฒนาผู้เรียน ๑๕.ค่าใช้จ่ายในการบริหารสถานศึกษา ๑๖.ค่าใช้จ่ายในการปรับปรุง/ซ่อมแซมอาคารเรียนและ อาคารประกอบ ๑๗.โครงการคืนครูสู่อห้องเรียน ๑๘.โครงการส่งเสริมศักยภาพการบริหารสถานศึกษา								
๑๑๐	สนับสนุน ค่าใช้จ่ายในการ บริหาร สถานศึกษา โรงเรียนสะแก ราชวัชศึกษา	๑.เพื่อพัฒนาคุณภาพ การศึกษาให้ได้เกณฑ์ มาตรฐาน ๒.เพื่อเพิ่มประสิทธิภาพใน การบริหารสถานศึกษา ๓.เพื่อส่งเสริมการศึกษาให้ นักเรียนอย่างมีคุณภาพ และทั่วถึง ๔.เพื่อให้สถานศึกษามี งบประมาณเพียงพอในการ ใช้จ่ายสำหรับนักเรียน โดยตรง ค่าใช้จ่ายในการ บริหารทั่วไป ค่าใช้จ่าย ตามประเพณีท้องถิ่น สื่อ และอุปกรณ์การเรียนต่าง ๆ	๑.ค่าใช้จ่ายในการปรับปรุงหลักสูตรสถานศึกษา ๒.ค่าใช้จ่ายอินเทอร์เน็ตโรงเรียน ๓.ค่าใช้จ่ายในการพัฒนา/ปรับปรุงห้องสมุดโรงเรียน ๔.ค่าใช้จ่ายในการพัฒนาแหล่งเรียนรู้ของโรงเรียน ๕.ค่าใช้จ่ายในการพัฒนาการจัดการศึกษาโดยใช้โรงเรียนเป็น ฐานในการพัฒนาท้องถิ่น (SBMLD) ๖.ค่าใช้จ่ายในการพัฒนาข้าราชการครูของสถานศึกษา ๗.ค่าใช้จ่ายในการรณรงค์ป้องกันยาเสพติดในสถานศึกษา ๘.ค่าปัจจัยพื้นฐานนักเรียนยากจน ๙.ค่าใช้จ่ายในการจัดการศึกษาตั้งแต่ระดับอนุบาลจนจบ การศึกษาขั้นพื้นฐาน ๑๐.ค่าใช้จ่ายในการส่งเสริมการจัดทำแผนพัฒนาการศึกษา ของสถานศึกษา ๑๑.ค่าใช้จ่ายในการส่งเสริมกิจกรรมรักการอ่านในสถานศึกษา ๑๒.ค่าใช้จ่ายในกิจกรรมของศูนย์การเรียนรู้ด้านการท่องเที่ยว ในสถานศึกษา ๑๓.ค่าใช้จ่ายในการบำรุงรักษาพัฒนาระบบการบริหารจัด การศึกษาอิเล็กทรอนิกส์ของ อบท. เพื่อเข้าสู่ประเทศไทย ๔.๐ ๑๔.โครงการสนับสนุนการจัดการเรียนรู้ ๘ กลุ่มสาระและ กิจกรรมพัฒนาผู้เรียน	๗,๔๕๙,๐๘๔	๗,๔๕๙,๐๘๔	๗,๔๕๙,๐๘๔	๗,๔๕๙,๐๘๔	๗,๔๕๙,๐๘๔	นักเรียนไม่น้อยกว่า ร้อยละ ๙๕ ได้รับ ประโยชน์จากโครงการ	๑.ระดับคุณภาพทาง การศึกษาของนักเรียน ๒.โรงเรียนสามารถ จัดการเรียนการสอน ได้ตามเกณฑ์มาตรฐาน	โรงเรียน สะแกราชวัช ศึกษา

## ๒.ยุทธศาสตร์ด้านการพัฒนาคุณภาพชีวิต

## ๒.๑ แผนงานการศึกษา

ที่	โครงการ	วัตถุประสงค์	เป้าหมาย (ผลผลิตของโครงการ)	งบประมาณ					ตัวชี้วัด (KPI)	ผลที่คาดว่าจะได้รับ	หน่วยงาน รับผิดชอบหลัก
				๒๕๖๖ (บาท)	๒๕๖๗ (บาท)	๒๕๖๘ (บาท)	๒๕๖๙ (บาท)	๒๕๗๐ (บาท)			
			๑๕.ค่าใช้จ่ายในการบริหารสถานศึกษา ๑๖.ค่าใช้จ่ายในการปรับปรุง/ซ่อมแซมอาคารเรียนและ อาคารประกอบ ๑๗.ค่าใช้จ่ายในการพัฒนาศูนย์ส่งเสริมกีฬาเปตอง ๑๘.โครงการส่งเสริมนักเรียนด้านวิชาการและงานอาชีพ ๑๙.โครงการส่งเสริมศักยภาพการปฏิบัติงานครูและบุคลากร								
๑๑๑	สนับสนุน ค่าใช้จ่ายในการ บริหาร สถานศึกษา โรงเรียนสาทร้าย วิทยาคม	๑.เพื่อพัฒนาคุณภาพ การศึกษาให้ได้เกณฑ์ มาตรฐาน ๒.เพื่อเพิ่มประสิทธิภาพใน การบริหารสถานศึกษา ๓.เพื่อส่งเสริมการศึกษาให้ นักเรียนอย่างมีคุณภาพ และทั่วถึง ๔.เพื่อให้สถานศึกษามี งบประมาณเพียงพอในการ ใช้จ่ายสำหรับนักเรียน โดยตรง ค่าใช้จ่ายในการ บริหารทั่วไป ค่าใช้จ่าย ตามประเพณีท้องถิ่น สื่อ และอุปกรณ์การเรียนต่างๆ	๑. ค่าใช้จ่ายในการปรับปรุงหลักสูตรสถานศึกษา ๒. ค่าใช้จ่ายอินเทอร์เน็ตโรงเรียน ๓. ค่าใช้จ่ายในการพัฒนา/ปรับปรุงห้องสมุดโรงเรียน ๔. ค่าใช้จ่ายในการพัฒนาแหล่งเรียนรู้ของโรงเรียน ๕. ค่าใช้จ่ายในการพัฒนาการจัดการศึกษาโดยใช้โรงเรียนเป็น ฐานในการพัฒนาท้องถิ่น (SBMLD) ๖. ค่าใช้จ่ายในการพัฒนาข้าราชการครูของสถานศึกษา ๗. ค่าใช้จ่ายในการรณรงค์ป้องกันยาเสพติดในสถานศึกษา ๘. ค่าใช้จ่ายพื้นฐานนักเรียนยากจน ๙. ค่าใช้จ่ายในการจัดการศึกษาตั้งแต่ระดับอนุบาลจนจบ การศึกษาขั้นพื้นฐาน ๑๐. ค่าใช้จ่ายในการส่งเสริมการจัดทำแผนพัฒนาการศึกษา ของสถานศึกษา ๑๑. ค่าใช้จ่ายในการส่งเสริมกิจกรรมรักการอ่านในสถานศึกษา ๑๒. ค่าใช้จ่ายในกิจกรรมของศูนย์การเรียนรู้ด้านการ ท้องเที่ยวในสถานศึกษา	๖,๑๘๘,๗๒๙	๖,๑๘๘,๗๒๙	๖,๑๘๘,๗๒๙	๖,๑๘๘,๗๒๙	๖,๑๘๘,๗๒๙	นักเรียนไม่น้อยกว่า ร้อยละ ๙๕ ได้รับ ประโยชน์จากโครงการ	๑.ระดับคุณภาพทาง การศึกษาของนักเรียน ๒.โรงเรียนสามารถ จัดการเรียนการสอน ได้ตามเกณฑ์มาตรฐาน	โรงเรียน สาทร้าย วิทยาคม

## ๒.ยุทธศาสตร์ด้านการพัฒนาคุณภาพชีวิต

## ๒.๑ แผนงานการศึกษา

ที่	โครงการ	วัตถุประสงค์	เป้าหมาย (ผลผลิตของโครงการ)	งบประมาณ					ตัวชี้วัด (KPI)	ผลที่คาดว่าจะได้รับ	หน่วยงาน รับผิดชอบหลัก
				๒๕๖๖ (บาท)	๒๕๖๗ (บาท)	๒๕๖๘ (บาท)	๒๕๖๙ (บาท)	๒๕๗๐ (บาท)			
			๑๓. ค่าใช้จ่ายในการบำรุงรักษาพัฒนาระบบการบริหารจัดการศึกษาอิเล็กทรอนิกส์ของ อปท. เพื่อเข้าสู่ประเทศไทย ๔.๐ ๑๔. โครงการสนับสนุนการจัดการเรียนรู้ ๘ กลุ่มสาระและกิจกรรมพัฒนาผู้เรียน ๑๕. ค่าใช้จ่ายในการบริหารสถานศึกษา ๑๖. ค่าใช้จ่ายในการปรับปรุง/ซ่อมแซมอาคารเรียนและอาคารประกอบ ๑๗. โครงการส่งเสริมด้านคุณธรรมจริยธรรมของนักเรียน ๑๘. โครงการพัฒนาผลสัมฤทธิ์ทางการเรียน ๑๙. โครงการส่งเสริมความเป็นเลิศทางวิชาการ ๘ กลุ่มสาระการเรียนรู้								
๑๑๒	สนับสนุนค่าใช้จ่ายในการบริหารสถานศึกษาโรงเรียนสีคิ้ว "สวัสดีผดุงวิทยา"	๑. เพื่อพัฒนาคุณภาพการศึกษาให้ได้เกณฑ์มาตรฐาน ๒. เพื่อเพิ่มประสิทธิภาพในการบริหารสถานศึกษา ๓. เพื่อส่งเสริมการศึกษาให้นักเรียนอย่างมีคุณภาพและทั่วถึง ๔. เพื่อให้สถานศึกษามีงบประมาณเพียงพอในการใช้จ่ายสำหรับนักเรียนโดยตรง ค่าใช้จ่ายในการบริหารทั่วไป ค่าใช้จ่ายตามประเพณีท้องถิ่น สื่อและอุปกรณ์การเรียนต่าง ๆ	๑. ค่าใช้จ่ายในการปรับปรุงหลักสูตรสถานศึกษา ๒. ค่าใช้จ่ายอินเทอร์เน็ตโรงเรียน ๓. ค่าใช้จ่ายในการพัฒนา/ปรับปรุงห้องสมุดโรงเรียน ๔. ค่าใช้จ่ายในการพัฒนาแหล่งเรียนรู้ของโรงเรียน ๕. ค่าใช้จ่ายในการพัฒนาการจัดการศึกษาโดยใช้โรงเรียนเป็นฐานในการพัฒนาท้องถิ่น (SBMLD) ๖. ค่าใช้จ่ายในการพัฒนาข้าราชการครูของสถานศึกษา ๗. ค่าใช้จ่ายในการรณรงค์ป้องกันยาเสพติดในสถานศึกษา ๘. ค่าใช้จ่ายพื้นฐานนักเรียนยากจน ๙. ค่าใช้จ่ายในการจัดการศึกษาตั้งแต่ระดับอนุบาลจนจบการศึกษาขั้นพื้นฐาน ๑๐. ค่าใช้จ่ายในการส่งเสริมการจัดทำแผนพัฒนาการศึกษาของสถานศึกษา ๑๑. ค่าใช้จ่ายในการส่งเสริมกิจกรรมรักการอ่านในสถานศึกษา ๑๒. ค่าใช้จ่ายในกิจกรรมของศูนย์การเรียนรู้ด้านการท่องเที่ยวในสถานศึกษา	๒๑,๑๕๘,๑๐๔	๒๑,๑๕๘,๑๐๔	๒๑,๑๕๘,๑๐๔	๒๑,๑๕๘,๑๐๔	๒๑,๑๕๘,๑๐๔	นักเรียนไม่น้อยกว่าร้อยละ ๙๕ ได้รับประโยชน์จากโครงการ	๑. ระดับคุณภาพทางการศึกษาของนักเรียน ๒. โรงเรียนสามารถจัดการเรียนการสอนได้ตามเกณฑ์มาตรฐาน	โรงเรียนสีคิ้ว "สวัสดีผดุงวิทยา"

## ๒.ยุทธศาสตร์ด้านการพัฒนาคุณภาพชีวิต

## ๒.๑ แผนงานการศึกษา

ที่	โครงการ	วัตถุประสงค์	เป้าหมาย (ผลผลิตของโครงการ)	งบประมาณ					ตัวชี้วัด (KPI)	ผลที่คาดว่าจะได้รับ	หน่วยงาน รับผิดชอบหลัก
				๒๕๖๖ (บาท)	๒๕๖๗ (บาท)	๒๕๖๘ (บาท)	๒๕๖๙ (บาท)	๒๕๗๐ (บาท)			
			๑๓. ค่าใช้จ่ายในการบำรุงรักษาพัฒนาระบบการบริหารจัดการศึกษาอิเล็กทรอนิกส์ของ อปท. เพื่อเข้าสู่ประเทศไทย ๔.๐ ๑๔. โครงการสนับสนุนการจัดการเรียนรู้ ๘ กลุ่มสาระและกิจกรรมพัฒนาผู้เรียน ๑๕. ค่าใช้จ่ายในการบริหารสถานศึกษา ๑๖. ค่าใช้จ่ายในการปรับปรุง/ซ่อมแซมอาคารเรียนและอาคารประกอบ ๑๗. ค่าพัฒนาศูนย์วิชาการกลุ่มสาระการเรียนรู้วิทยาศาสตร์และเทคโนโลยี ๑๘. ค่าใช้จ่ายในการพัฒนาศูนย์ส่งเสริมกีฬาเซปักตะกร้อ (หญิง) ๑๙. โครงการงานสนับสนุนการเรียนการสอน								



## ๒.ยุทธศาสตร์ด้านการพัฒนาคุณภาพชีวิต

## ๒.๑ แผนงานการศึกษา

ที่	โครงการ	วัตถุประสงค์	เป้าหมาย (ผลผลิตของโครงการ)	งบประมาณ					ตัวชี้วัด (KPI)	ผลที่คาดว่าจะได้รับ	หน่วยงาน รับผิดชอบหลัก
				๒๕๖๖ (บาท)	๒๕๖๗ (บาท)	๒๕๖๘ (บาท)	๒๕๖๙ (บาท)	๒๕๗๐ (บาท)			
๑๑๓	สนับสนุน ค่าใช้จ่ายในการ บริหาร สถานศึกษา โรงเรียนสีคิ้ว วิทยาคาร	๑.เพื่อพัฒนาคุณภาพ การศึกษาให้ได้เกณฑ์ มาตรฐาน ๒.เพื่อเพิ่มประสิทธิภาพใน การบริหารสถานศึกษา ๓.เพื่อส่งเสริมการศึกษาให้ นักเรียนอย่างมีคุณภาพ และทั่วถึง ๔.เพื่อให้สถานศึกษามี งบประมาณเพียงพอในการ ใช้จ่ายสำหรับนักเรียน โดยตรง ค่าใช้จ่ายในการ บริหารทั่วไป ค่าใช้จ่าย ตามประเพณีท้องถิ่น สื่อ และอุปกรณ์การเรียนต่าง ๆ	๑. ค่าใช้จ่ายในการปรับปรุงหลักสูตรสถานศึกษา ๒. ค่าใช้จ่ายอินเทอร์เน็ตโรงเรียน ๓. ค่าใช้จ่ายในการพัฒนา/ปรับปรุงห้องสมุดโรงเรียน ๔. ค่าใช้จ่ายในการพัฒนาแหล่งเรียนรู้ของโรงเรียน ๕. ค่าใช้จ่ายในการพัฒนาการจัดการศึกษาโดยใช้โรงเรียนเป็น ฐานในการพัฒนาท้องถิ่น (SBMLD) ๖. ค่าใช้จ่ายในการพัฒนาข้าราชการครูของสถานศึกษา ๗. ค่าใช้จ่ายในการรณรงค์ป้องกันยาเสพติดในสถานศึกษา ๘. ค่าใช้จ่ายพื้นฐานนักเรียนยากจน ๙. ค่าใช้จ่ายในการจัดการศึกษาตั้งแต่ระดับอนุบาลจนจบ การศึกษาขั้นพื้นฐาน ๑๐. ค่าใช้จ่ายในการส่งเสริมการจัดทำแผนพัฒนาการศึกษาของ สถานศึกษา ๑๑. ค่าใช้จ่ายในการส่งเสริมกิจกรรมรักการอ่านในสถานศึกษา ๑๒. ค่าใช้จ่ายในกิจกรรมของศูนย์การเรียนรู้ด้านการท่องเที่ยว ในสถานศึกษา	๔,๖๐๙,๗๘๔	๔,๖๐๙,๗๘๔	๔,๖๐๙,๗๘๔	๔,๖๐๙,๗๘๔	๔,๖๐๙,๗๘๔	นักเรียนไม่น้อยกว่า ร้อยละ ๙๕ ได้รับ ประโยชน์จากโครงการ	๑.ระดับคุณภาพทาง การศึกษาของนักเรียน ๒.โรงเรียนสามารถ จัดการเรียนการสอน ได้ตามเกณฑ์มาตรฐาน	โรงเรียน สีคิ้ววิทยาคาร
			๑๓. ค่าใช้จ่ายในการบำรุงรักษาพัฒนาระบบการบริหารจัด การศึกษาอิเล็กทรอนิกส์ของ อปท. เพื่อเข้าสู่ประเทศไทย ๔.๐ ๑๔. โครงการสนับสนุนการจัดการเรียนรู้ ๘ กลุ่มสาระและกิจกรรม พัฒนาผู้เรียน ๑๕. ค่าใช้จ่ายในการบริหารสถานศึกษา ๑๖. ค่าใช้จ่ายในการปรับปรุง/ซ่อมแซมอาคารเรียนและอาคาร ประกอบ ๑๗. ค่าใช้จ่ายในการพัฒนาศูนย์ส่งเสริมกีฬาเทเบิลเทนนิส ๑๘. โครงการพัฒนาศักยภาพสู่ความเป็นเลิศทางด้านวิชาการ นันทนาการและทักษะชีวิต								

## ๒.ยุทธศาสตร์ด้านการพัฒนาคุณภาพชีวิต

## ๒.๑ แผนงานการศึกษา

ที่	โครงการ	วัตถุประสงค์	เป้าหมาย (ผลผลิตของโครงการ)	งบประมาณ					ตัวชี้วัด (KPI)	ผลที่คาดว่าจะได้รับ	หน่วยงาน รับผิดชอบหลัก
				๒๕๖๖ (บาท)	๒๕๖๗ (บาท)	๒๕๖๘ (บาท)	๒๕๖๙ (บาท)	๒๕๗๐ (บาท)			
๑๑๔	สนับสนุน ค่าใช้จ่ายในการ บริหาร สถานศึกษา โรงเรียนสีคิ้ว หนองหญ้าขาว	๑.เพื่อพัฒนาคุณภาพ การศึกษาให้ได้เกณฑ์ มาตรฐาน ๒.เพื่อเพิ่มประสิทธิภาพใน การบริหารสถานศึกษา ๓.เพื่อส่งเสริมการศึกษาให้ นักเรียนอย่างมีคุณภาพ และทั่วถึง ๔.เพื่อให้สถานศึกษามี งบประมาณเพียงพอในการ ใช้จ่ายสำหรับนักเรียน โดยตรง ค่าใช้จ่ายในการ บริหารทั่วไป ค่าใช้จ่าย ตามประเพณีท้องถิ่น สื่อ และอุปกรณ์การเรียนต่าง ๆ	๑. ค่าใช้จ่ายในการปรับปรุงหลักสูตรสถานศึกษา ๒. ค่าใช้จ่ายอินเทอร์เน็ตโรงเรียน ๓. ค่าใช้จ่ายในการพัฒนา/ปรับปรุงห้องสมุดโรงเรียน ๔. ค่าใช้จ่ายในการพัฒนาแหล่งเรียนรู้ของโรงเรียน ๕. ค่าใช้จ่ายในการพัฒนาการจัดการศึกษาโดยใช้โรงเรียนเป็น ฐานในการพัฒนาท้องถิ่น (SBMLD) ๖. ค่าใช้จ่ายในการพัฒนาข้าราชการครูของสถานศึกษา ๗. ค่าใช้จ่ายในการรณรงค์ป้องกันยาเสพติดในสถานศึกษา ๘. ค่าใช้จ่ายพื้นฐานนักเรียนยากจน ๙. ค่าใช้จ่ายในการจัดการศึกษาตั้งแต่ระดับอนุบาลจนจบ การศึกษาขั้นพื้นฐาน ๑๐. ค่าใช้จ่ายในการส่งเสริมการจัดทำแผนพัฒนาการศึกษาของ สถานศึกษา ๑๑. ค่าใช้จ่ายในการส่งเสริมกิจกรรมรักการอ่านในสถานศึกษา ๑๒. ค่าใช้จ่ายในกิจกรรมของศูนย์การเรียนรู้ด้านการท่องเที่ยว ในสถานศึกษา ๑๓. ค่าใช้จ่ายในการบำรุงรักษาพัฒนาระบบการบริหารจัด การศึกษาอิเล็กทรอนิกส์ของ อปท. เพื่อเข้าสู่ประเทศไทย ๔.๐	๔,๙๑๓,๒๖๙	๔,๙๑๓,๒๖๙	๔,๙๑๓,๒๖๙	๔,๙๑๓,๒๖๙	๔,๙๑๓,๒๖๙	นักเรียนไม่น้อยกว่า ร้อยละ ๙๕ ได้รับ ประโยชน์จากโครงการ	๑.ระดับคุณภาพทาง การศึกษาของนักเรียน ๒.โรงเรียนสามารถ จัดการเรียนการสอน ได้ตามเกณฑ์มาตรฐาน	โรงเรียน สีคิ้วหนองหญ้า ขาว

## ๒.ยุทธศาสตร์ด้านการพัฒนาคุณภาพชีวิต

## ๒.๑ แผนงานการศึกษา

ที่	โครงการ	วัตถุประสงค์	เป้าหมาย (ผลผลิตของโครงการ)	งบประมาณ					ตัวชี้วัด (KPI)	ผลที่คาดว่าจะได้รับ	หน่วยงาน รับผิดชอบหลัก
				๒๕๖๖ (บาท)	๒๕๖๗ (บาท)	๒๕๖๘ (บาท)	๒๕๖๙ (บาท)	๒๕๗๐ (บาท)			
			๑๓. ค่าใช้จ่ายในการบำรุงรักษาพัฒนาระบบการบริหารจัดการศึกษาอิเล็กทรอนิกส์ของ อปท. เพื่อเข้าสู่ประเทศไทย ๔.๐ ๑๔. โครงการสนับสนุนการจัดการเรียนรู้ ๘ กลุ่มสาระและกิจกรรมพัฒนาผู้เรียน ๑๕. ค่าใช้จ่ายในการบริหารสถานศึกษา ๑๖. ค่าใช้จ่ายในการปรับปรุง/ซ่อมแซมอาคารเรียนและอาคารประกอบ ๑๗. โครงการพัฒนาศักยภาพการเรียนรู้สู่ความเป็นเลิศ(ยกระดับผลสัมฤทธิ์) ๑๘. โครงการพัฒนาศักยภาพครูและบุคลากรทางการศึกษาสู่มืออาชีพ(ศึกษาดูงาน) ๑๙. โครงการส่งเสริมให้ผู้เรียนมีทักษะในการทำงานและประกอบอาชีพ								

## ๒.ยุทธศาสตร์ด้านการพัฒนาคุณภาพชีวิต

## ๒.๑ แผนงานการศึกษา

ที่	โครงการ	วัตถุประสงค์	เป้าหมาย (ผลผลิตของโครงการ)	งบประมาณ					ตัวชี้วัด (KPI)	ผลที่คาดว่าจะได้รับ	หน่วยงาน รับผิดชอบหลัก
				๒๕๖๖ (บาท)	๒๕๖๗ (บาท)	๒๕๖๘ (บาท)	๒๕๖๙ (บาท)	๒๕๗๐ (บาท)			
๑๑๕	สนับสนุน ค่าใช้จ่ายในการ บริหาร สถานศึกษา โรงเรียนสุข โพบูลย์วิริยะวิทยา	๑.เพื่อพัฒนาคุณภาพ การศึกษาให้ได้เกณฑ์ มาตรฐาน ๒.เพื่อเพิ่มประสิทธิภาพใน การบริหารสถานศึกษา ๓.เพื่อส่งเสริมการศึกษาให้ นักเรียนอย่างมีคุณภาพ และทั่วถึง ๔.เพื่อให้สถานศึกษามี งบประมาณเพียงพอในการ ใช้จ่ายสำหรับนักเรียน โดยตรง ค่าใช้จ่ายในการ บริหารทั่วไป ค่าใช้จ่าย ตามประเพณีท้องถิ่น สื่อ และอุปกรณ์การเรียนต่าง ๆ	๑. ค่าใช้จ่ายในการปรับปรุงหลักสูตรสถานศึกษา ๒. ค่าใช้จ่ายอินเทอร์เน็ตโรงเรียน ๓. ค่าใช้จ่ายในการพัฒนา/ปรับปรุงห้องสมุดโรงเรียน ๔. ค่าใช้จ่ายในการพัฒนาแหล่งเรียนรู้ของโรงเรียน ๕. ค่าใช้จ่ายในการพัฒนาการจัดการศึกษาโดยใช้โรงเรียนเป็น ฐานในการพัฒนาท้องถิ่น (SBMLD) ๖. ค่าใช้จ่ายในการพัฒนาข้าราชการครูของสถานศึกษา ๗. ค่าใช้จ่ายในการรณรงค์ป้องกันยาเสพติดในสถานศึกษา ๘. ค่าใช้จ่ายพื้นฐานนักเรียนยากจน ๙. ค่าใช้จ่ายในการจัดการศึกษาตั้งแต่ระดับอนุบาลจนจบ การศึกษาขั้นพื้นฐาน ๑๐. ค่าใช้จ่ายในการส่งเสริมการจัดทำแผนพัฒนาการศึกษาของ สถานศึกษา ๑๑. ค่าใช้จ่ายในการส่งเสริมกิจกรรมรักการอ่านในสถานศึกษา ๑๒. ค่าใช้จ่ายในกิจกรรมของศูนย์การเรียนรู้ด้านการท่องเที่ยว ในสถานศึกษา	๕,๒๐๘,๑๐๔	๕,๒๐๘,๑๐๔	๕,๒๐๘,๑๐๔	๕,๒๐๘,๑๐๔	๕,๒๐๘,๑๐๔	นักเรียนไม่น้อยกว่า ร้อยละ ๙๕ ได้รับ ประโยชน์จากโครงการ	๑.ระดับคุณภาพทาง การศึกษาของนักเรียน ๒.โรงเรียนสามารถ จัดการเรียนการสอน ได้ตามเกณฑ์มาตรฐาน	โรงเรียน สุขโพบูลย์ วิริยะวิทยา
			๑๓. ค่าใช้จ่ายในการบำรุงรักษาพัฒนาระบบการบริหารจัด การศึกษาอิเล็กทรอนิกส์ของ อปท. เพื่อเข้าสู่ประเทศไทย ๔.๐ ๑๔. โครงการสนับสนุนการจัดการเรียนรู้ ๘ กลุ่มสาระและกิจกรรม พัฒนาผู้เรียน ๑๕. ค่าใช้จ่ายในการบริหารสถานศึกษา ๑๖. ค่าใช้จ่ายในการปรับปรุง/ซ่อมแซมอาคารเรียนและอาคาร ประกอบ ๑๗. โครงการพัฒนาศักยภาพการเรียนการสอน ๑๘. โครงการพัฒนางานฝ่ายบริหารงานทั่วไป ๑๙. โครงการพัฒนางานฝ่ายบริหารวิชาการ ๒๐. โครงการพัฒนางานฝ่ายส่งเสริมและบริการ ๒๑. โครงการพัฒนางานฝ่ายกิจการนักเรียน								

## ๒.ยุทธศาสตร์ด้านการพัฒนาคุณภาพชีวิต

## ๒.๑ แผนงานการศึกษา

ที่	โครงการ	วัตถุประสงค์	เป้าหมาย (ผลผลิตของโครงการ)	งบประมาณ					ตัวชี้วัด (KPI)	ผลที่คาดว่าจะได้รับ	หน่วยงาน รับผิดชอบหลัก
				๒๕๖๖ (บาท)	๒๕๖๗ (บาท)	๒๕๖๘ (บาท)	๒๕๖๙ (บาท)	๒๕๗๐ (บาท)			
๑๑๖	สนับสนุน ค่าใช้จ่ายในการ บริหาร สถานศึกษา โรงเรียนสูงเนิน	๑.เพื่อพัฒนาคุณภาพ การศึกษาให้ได้เกณฑ์ มาตรฐาน ๒.เพื่อเพิ่มประสิทธิภาพใน การบริหารสถานศึกษา ๓.เพื่อส่งเสริมการศึกษาให้ นักเรียนอย่างมีคุณภาพ และทั่วถึง ๔.เพื่อให้สถานศึกษามี งบประมาณเพียงพอในการ ใช้จ่ายสำหรับนักเรียน โดยตรง ค่าใช้จ่ายในการ บริหารทั่วไป ค่าใช้จ่าย ตามประเพณีท้องถิ่น สื่อ และอุปกรณ์การเรียนต่าง ๆ	๑. ค่าใช้จ่ายในการปรับปรุงหลักสูตรสถานศึกษา ๒. ค่าใช้จ่ายอินเทอร์เน็ตโรงเรียน ๓. ค่าใช้จ่ายในการพัฒนา/ปรับปรุงห้องสมุดโรงเรียน ๔. ค่าใช้จ่ายในการพัฒนาแหล่งเรียนรู้ของโรงเรียน ๕. ค่าใช้จ่ายในการพัฒนาการจัดการศึกษาโดยใช้โรงเรียนเป็นฐานใน การพัฒนาท้องถิ่น (SBMLD) ๖. ค่าใช้จ่ายในการพัฒนาข้าราชการครูของสถานศึกษา ๗. ค่าใช้จ่ายในการรณรงค์ป้องกันยาเสพติดในสถานศึกษา ๘. ค่าใช้จ่ายพื้นฐานนักเรียนยากจน ๙. ค่าใช้จ่ายในการจัดการศึกษาดังแต่ระดับอนุบาลจนจบการศึกษา ขั้นพื้นฐาน ๑๐. ค่าใช้จ่ายในการส่งเสริมการจัดทำแผนพัฒนาการศึกษาของ สถานศึกษา ๑๑. ค่าใช้จ่ายในการส่งเสริมกิจกรรมรักการอ่านในสถานศึกษา ๑๒. ค่าใช้จ่ายในกิจกรรมของศูนย์การเรียนรู้ด้านการท่องเที่ยวใน สถานศึกษา ๑๓. ค่าใช้จ่ายในการบำรุงรักษาพัฒนาระบบการบริหารจัดการศึกษา อิเล็กทรอนิกส์ของ อปท. เพื่อเข้าสู่ประเทศไทย ๔.๐ ๑๔. โครงการสนับสนุนการจัดการเรียนรู้ ๘ กลุ่มสาระและกิจกรรม พัฒนาผู้เรียน	๑๖,๓๕๐,๔๒๓	๑๖,๓๕๐,๔๒๓	๑๖,๓๕๐,๔๒๓	๑๖,๓๕๐,๔๒๓	๑๖,๓๕๐,๔๒๓	นักเรียนไม่น้อยกว่า ร้อยละ ๙๕ ได้รับ ประโยชน์จากโครงการ	๑.ระดับคุณภาพทาง การศึกษาของนักเรียน ๒.โรงเรียนสามารถ จัดการเรียนการสอน ได้ตามเกณฑ์มาตรฐาน	โรงเรียนสูงเนิน
			๑๕. ค่าใช้จ่ายในการบริหารสถานศึกษา ๑๖. ค่าใช้จ่ายในการปรับปรุง/ซ่อมแซมอาคารเรียนและ อาคารประกอบ ๑๗. ค่าพัฒนาศูนย์วิชาการกลุ่มสาระการเรียนรู้สังคม ศึกษาศาสตร์และวัฒนธรรม ๑๘. ค่าใช้จ่ายในการพัฒนาศูนย์ส่งเสริมกีฬาฟุตบอล (ชาย) ๑๙. โครงการส่งเสริมการเรียนการสอน								

## ๒.ยุทธศาสตร์ด้านการพัฒนาคุณภาพชีวิต

## ๒.๑ แผนงานการศึกษา

ที่	โครงการ	วัตถุประสงค์	เป้าหมาย (ผลผลิตของโครงการ)	งบประมาณ					ตัวชี้วัด (KPI)	ผลที่คาดว่าจะได้รับ	หน่วยงาน รับผิดชอบหลัก
				๒๕๖๖ (บาท)	๒๕๖๗ (บาท)	๒๕๖๘ (บาท)	๒๕๖๙ (บาท)	๒๕๗๐ (บาท)			
๑๑๗	สนับสนุน ค่าใช้จ่ายในการ บริหาร สถานศึกษา โรงเรียนหนอง ขามพิทยาคม	๑.เพื่อพัฒนาคุณภาพ การศึกษาให้ได้เกณฑ์ มาตรฐาน ๒.เพื่อเพิ่มประสิทธิภาพใน การบริหารสถานศึกษา ๓.เพื่อส่งเสริมการศึกษาให้ นักเรียนอย่างมีคุณภาพ และทั่วถึง ๔.เพื่อให้สถานศึกษามี งบประมาณเพียงพอในการ ใช้จ่ายสำหรับนักเรียน โดยตรง ค่าใช้จ่ายในการ บริหารทั่วไป ค่าใช้จ่าย ตามประเพณีท้องถิ่น สื่อ และอุปกรณ์การเรียนต่างๆ	๑. ค่าใช้จ่ายในการปรับปรุงหลักสูตรสถานศึกษา ๒. ค่าใช้จ่ายอินเทอร์เน็ตโรงเรียน ๓. ค่าใช้จ่ายในการพัฒนา/ปรับปรุงห้องสมุดโรงเรียน ๔. ค่าใช้จ่ายในการพัฒนาแหล่งเรียนรู้ของโรงเรียน ๕. ค่าใช้จ่ายในการพัฒนาการจัดการศึกษาโดยใช้โรงเรียนเป็น ฐานในการพัฒนาท้องถิ่น (SBMLD) ๖. ค่าใช้จ่ายในการพัฒนาข้าราชการครูของสถานศึกษา ๗. ค่าใช้จ่ายในการรณรงค์ป้องกันยาเสพติดในสถานศึกษา ๘. ค่าใช้จ่ายพื้นฐานนักเรียนยากจน ๙. ค่าใช้จ่ายในการจัดการศึกษาตั้งแต่ระดับอนุบาลจนจบ การศึกษาขั้นพื้นฐาน ๑๐. ค่าใช้จ่ายในการส่งเสริมการจัดทำแผนพัฒนาการศึกษาของ สถานศึกษา ๑๑. ค่าใช้จ่ายในการส่งเสริมกิจกรรมรักการอ่านในสถานศึกษา ๑๒. ค่าใช้จ่ายในกิจกรรมของศูนย์การเรียนรู้ด้านการท่องเที่ยว ในสถานศึกษา ๑๓. ค่าใช้จ่ายในการบำรุงรักษาพัฒนาระบบการบริหารจัด การศึกษาอิเล็กทรอนิกส์ของ อปท. เพื่อเข้าสู่ประเทศไทย ๔.๐ ๑๔. โครงการสนับสนุนการจัดการเรียนรู้ ๘ กลุ่มสาระและ กิจกรรมพัฒนาผู้เรียน	๓,๙๓๙,๖๑๔	๓,๙๓๙,๖๑๔	๓,๙๓๙,๖๑๔	๓,๙๓๙,๖๑๔	๓,๙๓๙,๖๑๔	นักเรียนไม่น้อยกว่า ร้อยละ ๙๕ ได้รับ ประโยชน์จากโครงการ	๑.ระดับคุณภาพทาง การศึกษาของนักเรียน ๒.โรงเรียนสามารถ จัดการเรียนการสอน ได้ตามเกณฑ์มาตรฐาน	โรงเรียน หนองขาม พิทยาคม

## ๒.ยุทธศาสตร์ด้านการพัฒนาคุณภาพชีวิต

## ๒.๑ แผนงานการศึกษา

ที่	โครงการ	วัตถุประสงค์	เป้าหมาย (ผลผลิตของโครงการ)	งบประมาณ					ตัวชี้วัด (KPI)	ผลที่คาดว่าจะได้รับ	หน่วยงาน รับผิดชอบหลัก
				๒๕๖๖ (บาท)	๒๕๖๗ (บาท)	๒๕๖๘ (บาท)	๒๕๖๙ (บาท)	๒๕๗๐ (บาท)			
			๑๕. ค่าใช้จ่ายในการบริหารสถานศึกษา ๑๖. ค่าใช้จ่ายในการปรับปรุง/ซ่อมแซมอาคารเรียนและ อาคารประกอบ ๑๗. โครงการพัฒนาคุณธรรม จริยธรรม และคุณลักษณะอัน พึงประสงค์ ๑๘. โครงการพัฒนาศักยภาพผู้เรียนด้านวิทยาศาสตร์ - คณิตศาสตร์ ๑๙. โครงการส่งเสริมสมรรถนะการสื่อสารด้วยภาษา ๒๐. โครงการพัฒนาผู้เรียนให้มีสุนทรียภาพด้านศิลปะ ดนตรี และกีฬา								

## ๒.ยุทธศาสตร์ด้านการพัฒนาคุณภาพชีวิต

## ๒.๑ แผนงานการศึกษา

ที่	โครงการ	วัตถุประสงค์	เป้าหมาย (ผลผลิตของโครงการ)	งบประมาณ					ตัวชี้วัด (KPI)	ผลที่คาดว่าจะได้รับ	หน่วยงาน รับผิดชอบหลัก
				๒๕๖๖ (บาท)	๒๕๖๗ (บาท)	๒๕๖๘ (บาท)	๒๕๖๙ (บาท)	๒๕๗๐ (บาท)			
๑๑๘	สนับสนุน ค่าใช้จ่ายในการ บริหาร สถานศึกษา โรงเรียนหนองงู เหืองพิทยาคม	๑.เพื่อพัฒนาคุณภาพ การศึกษาให้ได้เกณฑ์ มาตรฐาน ๒.เพื่อเพิ่มประสิทธิภาพใน การบริหารสถานศึกษา ๓.เพื่อส่งเสริมการศึกษาให้ นักเรียนอย่างมีคุณภาพ และทั่วถึง ๔.เพื่อให้สถานศึกษามี งบประมาณเพียงพอในการ ใช้จ่ายสำหรับนักเรียน โดยตรง ค่าใช้จ่ายในการ บริหารทั่วไป ค่าใช้จ่าย ตามประเพณีท้องถิ่น สื่อ และอุปกรณ์การเรียนต่าง ๆ	๑. ค่าใช้จ่ายในการปรับปรุงหลักสูตรสถานศึกษา ๒. ค่าใช้จ่ายอินเทอร์เน็ตโรงเรียน ๓. ค่าใช้จ่ายในการพัฒนา/ปรับปรุงห้องสมุดโรงเรียน ๔. ค่าใช้จ่ายในการพัฒนาแหล่งเรียนรู้ของโรงเรียน ๕. ค่าใช้จ่ายในการพัฒนาการจัดการศึกษาโดยใช้โรงเรียนเป็นฐาน ในการพัฒนาท้องถิ่น (SBMLD) ๖. ค่าใช้จ่ายในการพัฒนาข้าราชการครูของสถานศึกษา ๗. ค่าใช้จ่ายในการรณรงค์ป้องกันยาเสพติดในสถานศึกษา ๘. ค่าใช้จ่ายพื้นฐานนักเรียนยากจน ๙. ค่าใช้จ่ายในการจัดการศึกษาตั้งแต่ระดับอนุบาลจนจบการศึกษา ขั้นพื้นฐาน ๑๐. ค่าใช้จ่ายในการส่งเสริมการจัดทำแผนพัฒนาการศึกษาของ สถานศึกษา ๑๑. ค่าใช้จ่ายในการส่งเสริมกิจกรรมรักการอ่านในสถานศึกษา ๑๒. ค่าใช้จ่ายในกิจกรรมของศูนย์การเรียนรู้ด้านการท่องเที่ยวใน สถานศึกษา ๑๓. ค่าใช้จ่ายในการบำรุงรักษาพัฒนาระบบการบริหารจัด การศึกษาอิเล็กทรอนิกส์ของ อปท. เพื่อเข้าสู่ประเทศไทย ๔.๐ ๑๔. โครงการสนับสนุนการจัดการเรียนรู้ ๘ กลุ่มสาระและกิจกรรม พัฒนาผู้เรียน ๑๕. ค่าใช้จ่ายในการบริหารสถานศึกษา ๑๖. ค่าใช้จ่ายในการปรับปรุง/ซ่อมแซมอาคารเรียนและอาคาร ประกอบ ๑๗. โครงการพัฒนาการเรียนการสอน ๘ กลุ่มสาระ ๑๘. โครงการพัฒนางาน ๔ ฝ่าย	๖,๘๐๓,๙๗๘	๖,๘๐๓,๙๗๘	๖,๘๐๓,๙๗๘	๖,๘๐๓,๙๗๘	๖,๘๐๓,๙๗๘	นักเรียนไม่น้อยกว่า ร้อยละ ๙๕ ได้รับ ประโยชน์จากโครงการ	๑.ระดับคุณภาพทาง การศึกษาของนักเรียน ๒.โรงเรียนสามารถ จัดการเรียนการสอน ได้ตามเกณฑ์มาตรฐาน	โรงเรียน หนองงูเหือง พิทยาคม



## ๒.ยุทธศาสตร์ด้านการพัฒนาคุณภาพชีวิต

## ๒.๑ แผนงานการศึกษา

ที่	โครงการ	วัตถุประสงค์	เป้าหมาย (ผลผลิตของโครงการ)	งบประมาณ					ตัวชี้วัด (KPI)	ผลที่คาดว่าจะได้รับ	หน่วยงาน รับผิดชอบหลัก
				๒๕๖๖ (บาท)	๒๕๖๗ (บาท)	๒๕๖๘ (บาท)	๒๕๖๙ (บาท)	๒๕๗๐ (บาท)			
๑๑๙	สนับสนุน ค่าใช้จ่ายในการ บริหาร สถานศึกษา โรงเรียนหนองบัว พิทยาคม	๑.เพื่อพัฒนาคุณภาพ การศึกษาให้ได้เกณฑ์ มาตรฐาน ๒.เพื่อเพิ่มประสิทธิภาพใน การบริหารสถานศึกษา ๓.เพื่อส่งเสริมการศึกษาให้ นักเรียนอย่างมีคุณภาพ และทั่วถึง ๔.เพื่อให้สถานศึกษามี งบประมาณเพียงพอในการ ใช้จ่ายสำหรับนักเรียน โดยตรง ค่าใช้จ่ายในการ บริหารทั่วไป ค่าใช้จ่าย ตามประเพณีท้องถิ่น สื่อ และอุปกรณ์การเรียนต่าง ๆ	๑. ค่าใช้จ่ายในการปรับปรุงหลักสูตรสถานศึกษา ๒. ค่าใช้จ่ายอินเทอร์เน็ตโรงเรียน ๓. ค่าใช้จ่ายในการพัฒนา/ปรับปรุงห้องสมุดโรงเรียน ๔. ค่าใช้จ่ายในการพัฒนาแหล่งเรียนรู้ของโรงเรียน ๕. ค่าใช้จ่ายในการพัฒนาการจัดการศึกษาโดยใช้โรงเรียน เป็นฐานในการพัฒนาท้องถิ่น (SBMLD) ๖. ค่าใช้จ่ายในการพัฒนาข้าราชการครูของสถานศึกษา ๗. ค่าใช้จ่ายในการรณรงค์ป้องกันยาเสพติดในสถานศึกษา ๘. ค่าใช้จ่ายพื้นฐานนักเรียนยากจน ๙. ค่าใช้จ่ายในการจัดการศึกษาตั้งแต่ระดับอนุบาลจนจบ การศึกษาขั้นพื้นฐาน ๑๐. ค่าใช้จ่ายในการส่งเสริมการจัดทำแผนพัฒนา การศึกษาของสถานศึกษา ๑๑. ค่าใช้จ่ายในการส่งเสริมกิจกรรมรักการอ่านใน สถานศึกษา ๑๒. ค่าใช้จ่ายในกิจกรรมของศูนย์การเรียนรู้ด้านการ ท่องเที่ยวในสถานศึกษา ๑๓. ค่าใช้จ่ายในการบำรุงรักษาพัฒนาระบบการบริหาร จัดการศึกษาอิเล็กทรอนิกส์ของ อบท. เพื่อเข้าสู่ประเทศ ไทย ๔.๐ ๑๔. โครงการสนับสนุนการจัดการเรียนรู้ ๘ กลุ่มสาระ และกิจกรรมพัฒนาผู้เรียน	๔,๘๐๖,๖๐๔	๔,๘๐๖,๖๐๔	๔,๘๐๖,๖๐๔	๔,๘๐๖,๖๐๔	๔,๘๐๖,๖๐๔	นักเรียนไม่น้อยกว่า ร้อยละ ๙๕ ได้รับ ประโยชน์จากโครงการ	๑.ระดับคุณภาพทาง การศึกษาของนักเรียน ๒.โรงเรียนสามารถ จัดการเรียนการสอน ได้ตามเกณฑ์มาตรฐาน	โรงเรียน หนองบัวพิทยา คม

## ๒.ยุทธศาสตร์ด้านการพัฒนาคุณภาพชีวิต

## ๒.๑ แผนงานการศึกษา

ที่	โครงการ	วัตถุประสงค์	เป้าหมาย (ผลผลิตของโครงการ)	งบประมาณ					ตัวชี้วัด (KPI)	ผลที่คาดว่าจะได้รับ	หน่วยงาน รับผิดชอบหลัก
				๒๕๖๖ (บาท)	๒๕๖๗ (บาท)	๒๕๖๘ (บาท)	๒๕๖๙ (บาท)	๒๕๗๐ (บาท)			
			๑๕. ค่าใช้จ่ายในการบริหารสถานศึกษา ๑๖. ค่าใช้จ่ายในการปรับปรุง/ซ่อมแซมอาคารเรียนและ อาคารประกอบ ๑๗. โครงการพัฒนาการเรียนการสอนที่เน้นผู้เรียนเป็น สำคัญ ๑๘. โครงการสนับสนุนค่าใช้จ่ายการบริหารสถานศึกษา อย่างมีประสิทธิภาพ ๑๙. โครงการยกระดับผลสัมฤทธิ์ทางการเรียน ๒๐. โครงการส่งเสริมผู้เรียนด้านศิลปะ ศาสนา วัฒนธรรมประเพณีและภูมิปัญญาท้องถิ่น ๒๑. โครงการเสริมสร้างสมรรถนะและทักษะผู้เรียนใน ศตวรรษที่ ๒๑								

## ๒.ยุทธศาสตร์ด้านการพัฒนาคุณภาพชีวิต

## ๒.๑ แผนงานการศึกษา

ที่	โครงการ	วัตถุประสงค์	เป้าหมาย (ผลผลิตของโครงการ)	งบประมาณ					ตัวชี้วัด (KPI)	ผลที่คาดว่าจะได้รับ	หน่วยงาน รับผิดชอบหลัก
				๒๕๖๖ (บาท)	๒๕๖๗ (บาท)	๒๕๖๘ (บาท)	๒๕๖๙ (บาท)	๒๕๗๐ (บาท)			
๑๒๐	สนับสนุน ค่าใช้จ่ายในการ บริหาร สถานศึกษา โรงเรียนหนอง บุญมากพิทยาคม	๑.เพื่อพัฒนาคุณภาพ การศึกษาให้ได้เกณฑ์ มาตรฐาน ๒.เพื่อเพิ่มประสิทธิภาพใน การบริหารสถานศึกษา ๓.เพื่อส่งเสริมการศึกษาให้ นักเรียนอย่างมีคุณภาพ และทั่วถึง ๔.เพื่อให้สถานศึกษามี งบประมาณเพียงพอในการ ใช้จ่ายสำหรับนักเรียน โดยตรง ค่าใช้จ่ายในการ บริหารทั่วไป ค่าใช้จ่าย ตามประเพณีท้องถิ่น สื่อ และอุปกรณ์การเรียนต่าง ๆ	๑. ค่าใช้จ่ายในการปรับปรุงหลักสูตรสถานศึกษา ๒. ค่าใช้จ่ายอินเทอร์เน็ตโรงเรียน ๓. ค่าใช้จ่ายในการพัฒนา/ปรับปรุงห้องสมุดโรงเรียน ๔. ค่าใช้จ่ายในการพัฒนาแหล่งเรียนรู้ของโรงเรียน ๕. ค่าใช้จ่ายในการพัฒนาการจัดการศึกษาโดยใช้โรงเรียน เป็นฐานในการพัฒนาท้องถิ่น (SBMLD) ๖. ค่าใช้จ่ายในการพัฒนาข้าราชการครูของสถานศึกษา ๗. ค่าใช้จ่ายในการรณรงค์ป้องกันยาเสพติดในสถานศึกษา ๘. ค่าใช้จ่ายพื้นฐานนักเรียนยากจน ๙. ค่าใช้จ่ายในการจัดการศึกษาตั้งแต่ระดับอนุบาลจนจบ การศึกษาขั้นพื้นฐาน ๑๐. ค่าใช้จ่ายในการส่งเสริมการจัดทำแผนพัฒนา การศึกษาของสถานศึกษา ๑๑. ค่าใช้จ่ายในการส่งเสริมกิจกรรมรักการอ่านใน สถานศึกษา ๑๒. ค่าใช้จ่ายในกิจกรรมของศูนย์การเรียนรู้ด้านการ ท่องเที่ยวในสถานศึกษา ๑๓. ค่าใช้จ่ายในการบำรุงรักษาพัฒนาระบบการบริหาร จัดการศึกษาอิเล็กทรอนิกส์ของ อบท. เพื่อเข้าสู่ประเทศ ไทย ๔.๐ ๑๔. โครงการสนับสนุนการจัดการเรียนรู้ ๘ กลุ่มสาระ และกิจกรรมพัฒนาผู้เรียน	๕,๒๐๗,๑๔๗	๕,๒๐๗,๑๔๗	๕,๒๐๗,๑๔๗	๕,๒๐๗,๑๔๗	๕,๒๐๗,๑๔๗	นักเรียนไม่น้อยกว่า ร้อยละ ๙๕ ได้รับ ประโยชน์จากโครงการ	๑.ระดับคุณภาพทาง การศึกษาของนักเรียน ๒.โรงเรียนสามารถ จัดการเรียนการสอน ได้ตามเกณฑ์มาตรฐาน	โรงเรียน หนองบุญมาก พิทยาคม

## ๒.ยุทธศาสตร์ด้านการพัฒนาคุณภาพชีวิต

## ๒.๑ แผนงานการศึกษา

ที่	โครงการ	วัตถุประสงค์	เป้าหมาย (ผลผลิตของโครงการ)	งบประมาณ					ตัวชี้วัด (KPI)	ผลที่คาดว่าจะได้รับ	หน่วยงาน รับผิดชอบหลัก
				๒๕๖๖ (บาท)	๒๕๖๗ (บาท)	๒๕๖๘ (บาท)	๒๕๖๙ (บาท)	๒๕๗๐ (บาท)			
			๑๕. ค่าใช้จ่ายในการบริหารสถานศึกษา ๑๖. ค่าใช้จ่ายในการปรับปรุง/ซ่อมแซมอาคารเรียนและอาคารประกอบ ๑๗. โครงการประกวดทูปಿನ်မ်เบอร์วัน ๑๘. โครงการสนับสนุนค่าใช้จ่ายในการจัดการศึกษา ๘ กลุ่มสาระ ๑๙. โครงการพัฒนาศักยภาพผู้บริหาร ครู บุคลากรทางการศึกษา และนักเรียน								
๑๒๑	สนับสนุนค่าใช้จ่ายในการบริหารสถานศึกษาโรงเรียนหนองยางพิทยาคม	๑.เพื่อพัฒนาคุณภาพการศึกษาให้ได้เกณฑ์มาตรฐาน ๒.เพื่อเพิ่มประสิทธิภาพในการบริหารสถานศึกษา ๓.เพื่อส่งเสริมการศึกษาให้นักเรียนอย่างมีคุณภาพและทั่วถึง ๔.เพื่อให้สถานศึกษามีงบประมาณเพียงพอในการใช้จ่ายสำหรับนักเรียนโดยตรง ค่าใช้จ่ายในการบริหารทั่วไป ค่าใช้จ่ายตามประเพณีท้องถิ่น สื่อและอุปกรณ์การเรียนต่าง ๆ	๑. ค่าใช้จ่ายในการปรับปรุงหลักสูตรสถานศึกษา ๒. ค่าใช้จ่ายอินเทอร์เน็ตโรงเรียน ๓. ค่าใช้จ่ายในการพัฒนา/ปรับปรุงห้องสมุดโรงเรียน ๔. ค่าใช้จ่ายในการพัฒนาแหล่งเรียนรู้ของโรงเรียน ๕. ค่าใช้จ่ายในการพัฒนาการจัดการศึกษาโดยใช้โรงเรียนเป็นฐานในการพัฒนาท้องถิ่น (SBMLD) ๖. ค่าใช้จ่ายในการพัฒนาข้าราชการครูของสถานศึกษา ๗. ค่าใช้จ่ายในการรณรงค์ป้องกันยาเสพติดในสถานศึกษา ๘. ค่าใช้จ่ายพื้นฐานนักเรียนยากจน ๙. ค่าใช้จ่ายในการจัดการศึกษาตั้งแต่ระดับอนุบาลจนจบการศึกษาขั้นพื้นฐาน ๑๐. ค่าใช้จ่ายในการส่งเสริมการจัดทำแผนพัฒนาการศึกษาของสถานศึกษา ๑๑. ค่าใช้จ่ายในการส่งเสริมกิจกรรมรักการอ่านในสถานศึกษา ๑๒. ค่าใช้จ่ายในกิจกรรมของศูนย์การเรียนรู้รู้ด้านการท่องเที่ยวในสถานศึกษา	๖,๒๑๒,๖๖๑	๖,๒๑๒,๖๖๑	๖,๒๑๒,๖๖๑	๖,๒๑๒,๖๖๑	๖,๒๑๒,๖๖๑	นักเรียนไม่น้อยกว่าร้อยละ ๙๕ ได้รับประโยชน์จากโครงการ	๑.ระดับคุณภาพทางการศึกษาของนักเรียน ๒.โรงเรียนสามารถจัดการเรียนการสอนได้ตามเกณฑ์มาตรฐาน	โรงเรียนหนองยางพิทยาคม

## ๒.ยุทธศาสตร์ด้านการพัฒนาคุณภาพชีวิต

## ๒.๑ แผนงานการศึกษา

ที่	โครงการ	วัตถุประสงค์	เป้าหมาย (ผลผลิตของโครงการ)	งบประมาณ					ตัวชี้วัด (KPI)	ผลที่คาดว่าจะได้รับ	หน่วยงาน รับผิดชอบหลัก
				๒๕๖๖ (บาท)	๒๕๖๗ (บาท)	๒๕๖๘ (บาท)	๒๕๖๙ (บาท)	๒๕๗๐ (บาท)			
			๑๓. ค่าใช้จ่ายในการบำรุงรักษาพัฒนาระบบการบริหารจัดการศึกษาอิเล็กทรอนิกส์ของ อปท. เพื่อเข้าสู่ประเทศไทย ๔.๐ ๑๔. โครงการสนับสนุนการจัดการเรียนรู้ ๘ กลุ่มสาระและกิจกรรมพัฒนาผู้เรียน ๑๕. ค่าใช้จ่ายในการบริหารสถานศึกษา ๑๖. ค่าใช้จ่ายในการปรับปรุง/ซ่อมแซมอาคารเรียนและอาคารประกอบ ๑๗. โครงการส่งเสริมและสนับสนุนการจัดการเรียนการสอนของโรงเรียนหนองยางพิทยาคม								

## ๒.ยุทธศาสตร์ด้านการพัฒนาคุณภาพชีวิต

## ๒.๑ แผนงานการศึกษา

ที่	โครงการ	วัตถุประสงค์	เป้าหมาย (ผลผลิตของโครงการ)	งบประมาณ					ตัวชี้วัด (KPI)	ผลที่คาดว่าจะได้รับ	หน่วยงาน รับผิดชอบหลัก
				๒๕๖๖ (บาท)	๒๕๖๗ (บาท)	๒๕๖๘ (บาท)	๒๕๖๙ (บาท)	๒๕๗๐ (บาท)			
๑๒๒	สนับสนุน ค่าใช้จ่ายในการ บริหาร สถานศึกษา โรงเรียนหนอง หัวป่าพิทยาสรรค์	๑.เพื่อพัฒนาคุณภาพ การศึกษาให้ได้เกณฑ์ มาตรฐาน ๒.เพื่อเพิ่มประสิทธิภาพใน การบริหารสถานศึกษา ๓.เพื่อส่งเสริมการศึกษาให้ นักเรียนอย่างมีคุณภาพ และทั่วถึง ๔.เพื่อให้สถานศึกษามี งบประมาณเพียงพอในการ ใช้จ่ายสำหรับนักเรียน โดยตรง ค่าใช้จ่ายในการ บริหารทั่วไป ค่าใช้จ่ายตาม ประเพณีท้องถิ่น สื่อและ อุปกรณ์การเรียนต่าง ๆ	๑. ค่าใช้จ่ายในการปรับปรุงหลักสูตรสถานศึกษา ๒. ค่าใช้จ่ายอินเทอร์เน็ตโรงเรียน ๓. ค่าใช้จ่ายในการพัฒนา/ปรับปรุงห้องสมุดโรงเรียน ๔. ค่าใช้จ่ายในการพัฒนาแหล่งเรียนรู้ของโรงเรียน ๕. ค่าใช้จ่ายในการพัฒนาการจัดการศึกษาโดยใช้โรงเรียน เป็นฐานในการพัฒนาท้องถิ่น (SBMLD) ๖. ค่าใช้จ่ายในการพัฒนาข้าราชการครูของสถานศึกษา ๗. ค่าใช้จ่ายในการรณรงค์ป้องกันยาเสพติดในสถานศึกษา ๘. ค่าใช้จ่ายพื้นฐานนักเรียนยากจน ๙. ค่าใช้จ่ายในการจัดการศึกษาตั้งแต่ระดับอนุบาลจนจบ การศึกษาขั้นพื้นฐาน ๑๐. ค่าใช้จ่ายในการส่งเสริมการจัดทำแผนพัฒนา การศึกษาของสถานศึกษา ๑๑. ค่าใช้จ่ายในการส่งเสริมกิจกรรมรักการอ่านใน สถานศึกษา ๑๒. ค่าใช้จ่ายในกิจกรรมของศูนย์การเรียนรู้ด้านการ ท่องเที่ยวในสถานศึกษา	๔,๙๗๑,๗๘๗	๔,๙๗๑,๗๘๗	๔,๙๗๑,๗๘๗	๔,๙๗๑,๗๘๗	๔,๙๗๑,๗๘๗	นักเรียนไม่น้อยกว่า ร้อยละ ๙๕ ได้รับ ประโยชน์จากโครงการ	๑.ระดับคุณภาพทาง การศึกษาของนักเรียน ๒.โรงเรียนสามารถ จัดการเรียนการสอน ได้ตามเกณฑ์มาตรฐาน	โรงเรียน หนองหัว ป่าพิทยาสรรค์

## ๒.ยุทธศาสตร์ด้านการพัฒนาคุณภาพชีวิต

## ๒.๑ แผนงานการศึกษา

ที่	โครงการ	วัตถุประสงค์	เป้าหมาย (ผลผลิตของโครงการ)	งบประมาณ					ตัวชี้วัด (KPI)	ผลที่คาดว่าจะได้รับ	หน่วยงาน รับผิดชอบหลัก
				๒๕๖๖ (บาท)	๒๕๖๗ (บาท)	๒๕๖๘ (บาท)	๒๕๖๙ (บาท)	๒๕๗๐ (บาท)			
			๑๓. ค่าใช้จ่ายในการบำรุงรักษาพัฒนาระบบการบริหารจัดการศึกษาอิเล็กทรอนิกส์ของ อปท. เพื่อเข้าสู่ประเทศไทย ๔.๐ ๑๔. โครงการสนับสนุนการจัดการเรียนรู้ ๘ กลุ่มสาระและกิจกรรมพัฒนาผู้เรียน ๑๕. ค่าใช้จ่ายในการบริหารสถานศึกษา ๑๖. ค่าใช้จ่ายในการปรับปรุง/ซ่อมแซมอาคารเรียนและอาคารประกอบ ๑๗. โครงการยกระดับผลสัมฤทธิ์ทางการเรียนของนักเรียน ๑๘. โครงการพัฒนาผู้เรียนให้มีสุนทรียภาพลักษณะนิสัยด้านศิลปะ ดนตรี และกีฬา ๑๙. โครงการพัฒนาผู้เรียนในการดำเนินชีวิตตามหลักปรัชญาเศรษฐกิจพอเพียง ด้านการเกษตร								

## ๒.ยุทธศาสตร์ด้านการพัฒนาคุณภาพชีวิต

## ๒.๑ แผนงานการศึกษา

ที่	โครงการ	วัตถุประสงค์	เป้าหมาย (ผลผลิตของโครงการ)	งบประมาณ					ตัวชี้วัด (KPI)	ผลที่คาดว่าจะได้รับ	หน่วยงาน รับผิดชอบหลัก
				๒๕๖๖ (บาท)	๒๕๖๗ (บาท)	๒๕๖๘ (บาท)	๒๕๖๙ (บาท)	๒๕๗๐ (บาท)			
๑๒๓	สนับสนุน ค่าใช้จ่ายในการ บริหาร สถานศึกษา โรงเรียนห้วยลึก ผดุงวิทยา	๑.เพื่อพัฒนาคุณภาพ การศึกษาให้ได้เกณฑ์ มาตรฐาน ๒.เพื่อเพิ่มประสิทธิภาพใน การบริหารสถานศึกษา ๓.เพื่อส่งเสริมการศึกษาให้ นักเรียนอย่างมีคุณภาพ และทั่วถึง ๔.เพื่อให้สถานศึกษามี งบประมาณเพียงพอในการ ใช้จ่ายสำหรับนักเรียน โดยตรง ค่าใช้จ่ายในการ บริหารทั่วไป ค่าใช้จ่ายตาม ประเพณีท้องถิ่น สื่อและ อุปกรณ์การเรียนต่าง ๆ	๑. ค่าใช้จ่ายในการปรับปรุงหลักสูตรสถานศึกษา ๒. ค่าใช้จ่ายอินเทอร์เน็ตโรงเรียน ๓. ค่าใช้จ่ายในการพัฒนา/ปรับปรุงห้องสมุดโรงเรียน ๔. ค่าใช้จ่ายในการพัฒนาแหล่งเรียนรู้ของโรงเรียน ๕. ค่าใช้จ่ายในการพัฒนาการจัดการศึกษาโดยใช้โรงเรียน เป็นฐานในการพัฒนาท้องถิ่น (SBMLD) ๖. ค่าใช้จ่ายในการพัฒนาข้าราชการครูของสถานศึกษา ๗. ค่าใช้จ่ายในการรณรงค์ป้องกันยาเสพติดในสถานศึกษา ๘. ค่าใช้จ่ายพื้นฐานนักเรียนยากจน ๙. ค่าใช้จ่ายในการจัดการศึกษาตั้งแต่ระดับอนุบาลจนจบ การศึกษาขั้นพื้นฐาน ๑๐. ค่าใช้จ่ายในการส่งเสริมการจัดทำแผนพัฒนา การศึกษาของสถานศึกษา ๑๑. ค่าใช้จ่ายในการส่งเสริมกิจกรรมรักการอ่านใน สถานศึกษา ๑๒. ค่าใช้จ่ายในกิจกรรมของศูนย์การเรียนรู้ด้านการ ท่องเที่ยวในสถานศึกษา	๔,๙๓๑,๐๙๑	๔,๙๓๑,๐๙๑	๔,๙๓๑,๐๙๑	๔,๙๓๑,๐๙๑	๔,๙๓๑,๐๙๑	นักเรียนไม่น้อยกว่า ร้อยละ ๙๕ ได้รับ ประโยชน์จากโครงการ	๑.ระดับคุณภาพทาง การศึกษาของนักเรียน ๒.โรงเรียนสามารถ จัดการเรียนการสอน ได้ตามเกณฑ์มาตรฐาน	โรงเรียน ห้วยลึกผดุง วิทยา



## ๒.ยุทธศาสตร์ด้านการพัฒนาคุณภาพชีวิต

## ๒.๑ แผนงานการศึกษา

ที่	โครงการ	วัตถุประสงค์	เป้าหมาย (ผลผลิตของโครงการ)	งบประมาณ					ตัวชี้วัด (KPI)	ผลที่คาดว่าจะได้รับ	หน่วยงาน รับผิดชอบหลัก
				๒๕๖๖ (บาท)	๒๕๖๗ (บาท)	๒๕๖๘ (บาท)	๒๕๖๙ (บาท)	๒๕๗๐ (บาท)			
			๑๓. ค่าใช้จ่ายในการบำรุงรักษาพัฒนาระบบการบริหารจัดการศึกษาอิเล็กทรอนิกส์ของ อปท. เพื่อเข้าสู่ประเทศไทย ๔.๐ ๑๔. โครงการสนับสนุนการจัดการเรียนรู้ ๘ กลุ่มสาระและกิจกรรมพัฒนาผู้เรียน ๑๕. ค่าใช้จ่ายในการบริหารสถานศึกษา ๑๖. ค่าใช้จ่ายในการปรับปรุง/ซ่อมแซมอาคารเรียนและอาคารประกอบ ๑๗. โครงการส่งเสริมคุณธรรมนักเรียน ๑๘. โครงการรณรงค์การขยะรีไซเคิลในสถานศึกษาสู่ชุมชน ๑๙. โครงการส่งเสริมสุขภาพและพลศึกษา ๒๐. โครงการส่งเสริมการศึกษาความเป็นเลิศวิชาการโรงเรียน ๒๑. โครงการพัฒนาศักยภาพครูและบุคลากรสู่มืออาชีพ								

## ๒.ยุทธศาสตร์ด้านการพัฒนาคุณภาพชีวิต

## ๒.๑ แผนงานการศึกษา

ที่	โครงการ	วัตถุประสงค์	เป้าหมาย (ผลผลิตของโครงการ)	งบประมาณ					ตัวชี้วัด (KPI)	ผลที่คาดว่าจะได้รับ	หน่วยงาน รับผิดชอบหลัก
				๒๕๖๖ (บาท)	๒๕๖๗ (บาท)	๒๕๖๘ (บาท)	๒๕๖๙ (บาท)	๒๕๗๐ (บาท)			
๑๒๔	สนับสนุน ค่าใช้จ่ายในการ บริหาร สถานศึกษา โรงเรียนหินดาด วิทยา	๑.เพื่อพัฒนาคุณภาพ การศึกษาให้ได้เกณฑ์ มาตรฐาน ๒.เพื่อเพิ่มประสิทธิภาพใน การบริหารสถานศึกษา ๓.เพื่อส่งเสริมการศึกษาให้ นักเรียนอย่างมีคุณภาพ และทั่วถึง ๔.เพื่อให้สถานศึกษามี งบประมาณเพียงพอในการ ใช้จ่ายสำหรับนักเรียน โดยตรง ค่าใช้จ่ายในการ บริหารทั่วไป ค่าใช้จ่ายตาม ประเพณีท้องถิ่น สื่อและ อุปกรณ์การเรียนต่าง ๆ	๑. ค่าใช้จ่ายในการปรับปรุงหลักสูตรสถานศึกษา ๒. ค่าใช้จ่ายอินเทอร์เน็ตโรงเรียน ๓. ค่าใช้จ่ายในการพัฒนา/ปรับปรุงห้องสมุดโรงเรียน ๔. ค่าใช้จ่ายในการพัฒนาแหล่งเรียนรู้ของโรงเรียน ๕. ค่าใช้จ่ายในการพัฒนาการจัดการศึกษาโดยใช้โรงเรียน เป็นฐานในการพัฒนาท้องถิ่น (SBMLD) ๖. ค่าใช้จ่ายในการพัฒนาข้าราชการครูของสถานศึกษา ๗. ค่าใช้จ่ายในการรณรงค์ป้องกันยาเสพติดในสถานศึกษา ๘. ค่าใช้จ่ายพื้นฐานนักเรียนยากจน ๙. ค่าใช้จ่ายในการจัดการศึกษาตั้งแต่ระดับอนุบาลจนจบ การศึกษาขั้นพื้นฐาน ๑๐. ค่าใช้จ่ายในการส่งเสริมการจัดทำแผนพัฒนา การศึกษาของสถานศึกษา ๑๑. ค่าใช้จ่ายในการส่งเสริมกิจกรรมรักการอ่านใน สถานศึกษา ๑๒. ค่าใช้จ่ายในกิจกรรมของศูนย์การเรียนรู้ด้านการ ท่องเที่ยวในสถานศึกษา	๕,๖๔๖,๒๗๕	๕,๖๔๖,๒๗๕	๕,๖๔๖,๒๗๕	๕,๖๔๖,๒๗๕	๕,๖๔๖,๒๗๕	นักเรียนไม่น้อยกว่า ร้อยละ ๙๕ ได้รับ ประโยชน์จากโครงการ	๑.ระดับคุณภาพทาง การศึกษาของนักเรียน ๒.โรงเรียนสามารถ จัดการเรียนการสอน ได้ตามเกณฑ์มาตรฐาน	โรงเรียนหิน ดาดวิทยา

## ๒.ยุทธศาสตร์ด้านการพัฒนาคุณภาพชีวิต

## ๒.๑ แผนงานการศึกษา

ที่	โครงการ	วัตถุประสงค์	เป้าหมาย (ผลผลิตของโครงการ)	งบประมาณ					ตัวชี้วัด (KPI)	ผลที่คาดว่าจะได้รับ	หน่วยงาน รับผิดชอบหลัก
				๒๕๖๖ (บาท)	๒๕๖๗ (บาท)	๒๕๖๘ (บาท)	๒๕๖๙ (บาท)	๒๕๗๐ (บาท)			
			๑๓. ค่าใช้จ่ายในการบำรุงรักษาพัฒนาระบบการบริหารจัดการศึกษาอิเล็กทรอนิกส์ของ อปท. เพื่อเข้าสู่ประเทศไทย ๔.๐ ๑๔. โครงการสนับสนุนการจัดการเรียนรู้ ๘ กลุ่มสาระ และกิจกรรมพัฒนาผู้เรียน ๑๕. ค่าใช้จ่ายในการบริหารสถานศึกษา ๑๖. ค่าใช้จ่ายในการปรับปรุง/ซ่อมแซมอาคารเรียนและอาคารประกอบ ๑๗. โครงการพัฒนาการเรียนรู้สู่กระบวนการคิด ๑๘. โครงการพัฒนาคุณธรรมจริยธรรมนักเรียน ๑๙. โครงการพัฒนากลุ่มสาระการเรียนรู้ ๘ กลุ่มสาระ ๒๐. โครงการพัฒนาระบบเทคโนโลยีและการสื่อสาร								

## ๒.ยุทธศาสตร์ด้านการพัฒนาคุณภาพชีวิต

## ๒.๑ แผนงานการศึกษา

ที่	โครงการ	วัตถุประสงค์	เป้าหมาย (ผลผลิตของโครงการ)	งบประมาณ					ตัวชี้วัด (KPI)	ผลที่คาดว่าจะได้รับ	หน่วยงาน รับผิดชอบหลัก
				๒๕๖๖ (บาท)	๒๕๖๗ (บาท)	๒๕๖๘ (บาท)	๒๕๖๙ (บาท)	๒๕๗๐ (บาท)			
๑๒๕	สนับสนุน ค่าใช้จ่ายในการ บริหาร สถานศึกษา โรงเรียนออร์พิมพ์ วิทยา	๑.เพื่อพัฒนาคุณภาพ การศึกษาให้ได้เกณฑ์ มาตรฐาน ๒.เพื่อเพิ่มประสิทธิภาพใน การบริหารสถานศึกษา ๓.เพื่อส่งเสริมการศึกษาให้ นักเรียนอย่างมีคุณภาพ และทั่วถึง ๔.เพื่อให้สถานศึกษามี งบประมาณเพียงพอในการ ใช้จ่ายสำหรับนักเรียน โดยตรง ค่าใช้จ่ายในการ บริหารทั่วไป ค่าใช้จ่ายตาม ประเพณีท้องถิ่น สื่อและ อุปกรณ์การเรียนต่าง ๆ	๑. ค่าใช้จ่ายในการปรับปรุงหลักสูตรสถานศึกษา ๒. ค่าใช้จ่ายอินเทอร์เน็ตโรงเรียน ๓. ค่าใช้จ่ายในการพัฒนา/ปรับปรุงห้องสมุดโรงเรียน ๔. ค่าใช้จ่ายในการพัฒนาแหล่งเรียนรู้ของโรงเรียน ๕. ค่าใช้จ่ายในการพัฒนาการจัดการศึกษาโดยใช้โรงเรียน เป็นฐานในการพัฒนาท้องถิ่น (SBMLD) ๖. ค่าใช้จ่ายในการพัฒนาข้าราชการครูของสถานศึกษา ๗. ค่าใช้จ่ายในการรณรงค์ป้องกันยาเสพติดในสถานศึกษา ๘. ค่าใช้จ่ายพื้นฐานนักเรียนยากจน ๙. ค่าใช้จ่ายในการจัดการศึกษาตั้งแต่ระดับอนุบาลจนจบ การศึกษาขั้นพื้นฐาน ๑๐. ค่าใช้จ่ายในการส่งเสริมการจัดทำแผนพัฒนา การศึกษาของสถานศึกษา ๑๑. ค่าใช้จ่ายในการส่งเสริมกิจกรรมรักการอ่านใน สถานศึกษา ๑๒. ค่าใช้จ่ายในกิจกรรมของศูนย์การเรียนรู้ด้านการ ท่องเที่ยวในสถานศึกษา	๕,๒๐๘,๖๑๖	๕,๒๐๘,๖๑๖	๕,๒๐๘,๖๑๖	๕,๒๐๘,๖๑๖	๕,๒๐๘,๖๑๖	นักเรียนไม่น้อยกว่า ร้อยละ ๙๕ ได้รับ ประโยชน์จากโครงการ	๑.ระดับคุณภาพทาง การศึกษาของนักเรียน ๒.โรงเรียนสามารถ จัดการเรียนการสอน ได้ตามเกณฑ์มาตรฐาน	โรงเรียน ออร์พิมพ์วิทยา

## ๒. ยุทธศาสตร์ด้านการพัฒนาคุณภาพชีวิต

## ๒.๑ แผนงานการศึกษา

ที่	โครงการ	วัตถุประสงค์	เป้าหมาย (ผลผลิตของโครงการ)	งบประมาณ					ตัวชี้วัด (KPI)	ผลที่คาดว่าจะได้รับ	หน่วยงาน รับผิดชอบหลัก
				๒๕๖๖ (บาท)	๒๕๖๗ (บาท)	๒๕๖๘ (บาท)	๒๕๖๙ (บาท)	๒๕๗๐ (บาท)			
			๑๓. ค่าใช้จ่ายในการบำรุงรักษาพัฒนาระบบการบริหารจัดการศึกษาอิเล็กทรอนิกส์ของ อปท. เพื่อเข้าสู่ประเทศไทย ๔.๐ ๑๔. โครงการสนับสนุนการจัดการเรียนรู้ ๘ กลุ่มสาระและกิจกรรมพัฒนาผู้เรียน ๑๕. ค่าใช้จ่ายในการบริหารสถานศึกษา ๑๖. ค่าใช้จ่ายในการปรับปรุง/ซ่อมแซมอาคารเรียนและอาคารประกอบ ๑๗. โครงการส่งเสริมความเป็นเลิศด้านวิชาการ ๘ กลุ่มสาระ ๑๘. โครงการส่งเสริมคุณธรรมจริยธรรมของนักเรียน ครู บุคลากรทางการศึกษาของโรงเรียน ๑๙. โครงการพัฒนาศักยภาพครูและบุคลากรทางการศึกษาตามแนวทางการจัดการศึกษาในศตวรรษที่ ๒๑								
รวมงบประมาณ				๔๖๓,๕๖๙,๔๘๔	๔๒๖,๙๐๑,๓๘๔	๔๒๖,๙๐๑,๓๘๔	๔๒๖,๙๐๑,๓๘๔	๔๒๖,๙๐๑,๓๘๔			
รวมโครงการ				๑๒๕	๗๗	๗๗	๗๗	๗๗			

รายละเอียดโครงการพัฒนา  
แผนพัฒนาท้องถิ่น (พ.ศ. ๒๕๖๖ - ๒๕๗๐)  
องค์การบริหารส่วนจังหวัดนครราชสีมา

ก.ยุทธศาสตร์จังหวัดที่ ๓.เสริมสร้างและพัฒนาคน ชุมชน เมือง และการยกระดับการบริหารจัดการภาครัฐ เพื่อสังคมคุณภาพสูง และ ๕.ยกระดับด้านความมั่นคงปลอดภัยในชีวิตและทรัพย์สินของประชาชน

ข.ยุทธศาสตร์การพัฒนาของ อปท. ในเขตจังหวัดที่ ๒ ยุทธศาสตร์ด้านการพัฒนาคุณภาพชีวิต

๒.ยุทธศาสตร์ด้านการพัฒนาคุณภาพชีวิต

๒.๒ แผนงานสาธารณสุข

ที่	โครงการ	วัตถุประสงค์	เป้าหมาย (ผลผลิตของโครงการ)	งบประมาณ					ตัวชี้วัด (KPI)	ผลที่คาดว่าจะได้รับ	หน่วยงาน รับผิดชอบหลัก
				๒๕๖๖ (บาท)	๒๕๖๗ (บาท)	๒๕๖๘ (บาท)	๒๕๖๙ (บาท)	๒๕๗๐ (บาท)			
๑	ฝึกอบรมเชิงปฏิบัติการ พัฒนาศักยภาพทีม ควบคุมโรคติดต่อโดย ยุ้งลาย	๑.เพื่อให้ผู้เข้ารับการฝึกอบรมมี ความรู้เกี่ยวกับโรคติดต่อโดย ยุ้งลาย เทคนิคการพันสารเคมี เพื่อควบคุมและกำจัดยุ้งลายได้ อย่างถูกต้อง ๒.เพื่อให้ผู้เข้ารับการฝึกอบรมมี ทักษะเทคนิคการเตรียมชุมชน เทคนิคการพันสารเคมี การผสม สารเคมีการแก้ไขข้อขัดข้อง เครื่องพันสารเคมี และการซ่อม บำรุงรักษาเครื่องพันสารเคมี ๓.เพื่อให้ผู้เข้ารับการฝึกอบรมได้ แลกเปลี่ยนความคิดเห็น ประสบการณ์ ปัญหา อุปสรรค ตลอดจนแนวทางแก้ไข อันเป็น ประโยชน์ต่อการปฏิบัติงาน	ฝึกอบรมเชิงปฏิบัติการพัฒนา ศักยภาพทีมควบคุมโรคติดต่อโดย ยุ้งลาย ให้บุคลากรภายในสังกัด องค์การบริหารส่วนจังหวัด นครราชสีมา ครู บุคลากรทางการ ศึกษา เจ้าหน้าที่สาธารณสุขภาคี เครือข่าย วิทยากร ผู้มีเกียรติ และ เจ้าหน้าที่ผู้เกี่ยวข้อง ฯลฯ จำนวน ๒๑๖ คน (๗๒ คน/รุ่น/จำนวน ๓ รุ่น) - บุคลากรภายในสังกัดองค์การ บริหารส่วนจังหวัดนครราชสีมา ครู บุคลากรทางการศึกษา เจ้าหน้าที่ สาธารณสุขภาคีเครือข่าย จำนวน ๑๕๐ คน - วิทยากร ผู้มีเกียรติ และเจ้าหน้าที่ ผู้เกี่ยวข้อง ฯลฯ จำนวน ๖๖ คน	๗๐๐,๐๐๐	๗๐๐,๐๐๐	๗๐๐,๐๐๐	๗๐๐,๐๐๐	๗๐๐,๐๐๐	๑.มีผู้เข้าร่วม กิจกรรมฯ จำนวน ไม่น้อยกว่า ร้อยละ ๗๐ ของ กลุ่มเป้าหมาย ๒.ผู้เข้าร่วมกิจกรรม ฯ มีความพึงพอใจ ไม่น้อยกว่า ระดับดี ๓.ผู้เข้ารับการ ฝึกอบรมได้รับความรู้ และได้ฝึก ปฏิบัติการพัน สารเคมีควบคุมและ กำจัดยุ้งลาย ผ่าน เกณฑ์ร้อยละ ๘๐	๑.ผู้เข้ารับการฝึกอบรมมี ความรู้โรคติดต่อโดย ยุ้งลาย เทคนิคการพัน สารเคมีเพื่อควบคุมและ กำจัดยุ้งลายได้อย่างถูกต้อง ๒.ผู้เข้ารับการฝึกอบรมมี ทักษะเทคนิคเตรียมชุมชน เทคนิคการพันสารเคมี การ ผสมสารเคมี การแก้ไข ข้อขัดข้องเครื่องพันสารเคมี และการซ่อมบำรุงรักษา เครื่องพันสารเคมี ๓.ผู้เข้ารับการฝึกอบรมได้ แลกเปลี่ยนความคิดเห็น ประสบการณ์ ปัญหา อุปสรรค ตลอดจนแนวทาง แก้ไขอันเป็นประโยชน์ต่อ การปฏิบัติงาน	กองสาธารณสุข

## ๒.ยุทธศาสตร์ด้านการพัฒนาคุณภาพชีวิต

## ๒.๒ แผนงานสาธารณสุข

ที่	โครงการ	วัตถุประสงค์	เป้าหมาย (ผลผลิตของโครงการ)	งบประมาณ					ตัวชี้วัด (KPI)	ผลที่คาดว่าจะได้รับ	หน่วยงาน รับผิดชอบหลัก
				๒๕๖๖ (บาท)	๒๕๖๗ (บาท)	๒๕๖๘ (บาท)	๒๕๖๙ (บาท)	๒๕๗๐ (บาท)			
๒	เฝ้าระวังด้านสุขาภิบาล อาหารในสถานศึกษา สังกัดองค์การบริหารส่วน จังหวัดนครราชสีมา	๑. เพื่อเป็นการเฝ้าระวังความ ปลอดภัยและตรวจสอบคุณภาพ ของอาหารในสถานที่จำหน่าย อาหารภายในสถานศึกษาสังกัด องค์การบริหารส่วนจังหวัด นครราชสีมา ๒. เพื่อเสริมสร้างความรู้ ความ ตระหนักและเพิ่มศักยภาพผู้ สัมผัสอาหาร ผู้ประกอบการ สถานที่จำหน่ายอาหารภายใน สถานศึกษาสังกัดองค์การบริหาร ส่วนจังหวัดนครราชสีมา	<b>กิจกรรมที่ ๑</b> จัดซื้อวัสดุสารพัด (ชุด ตรวจเฝ้าระวังความปลอดภัย ดังนี้ - ชุดทดสอบโคลิฟอร์มในน้ำและ น้ำแข็งชุดละ ๒๐ ตัวอย่าง จำนวน ๑๒๘ ชุด - ชุดทดสอบเชื้อโคลิฟอร์มแบคทีเรีย ขั้นต้น (Silt) ชุดละ ๒๐ ตัวอย่าง จำนวน ๑๒๘ ชุด - ชุดทดสอบบอแรกซ์ในอาหาร (ผง กรอบ) ชุดละ ๕๐ ตัวอย่าง จำนวน ๑๒๘ ชุด - ชุดทดสอบฟอร์มาลินในอาหาร (น้ำยาดองศพ) ชุดละ ๑ ตัวอย่าง จำนวน ๑,๔๐๐ ชุด - ชุดทดสอบกรดซาลิซิลิกในอาหาร (สารกันรา) ชุดละ ๕๐ ตัวอย่าง จำนวน ๑๒๘ ชุด	๑,๖๐๐,๐๐๐	๑,๖๐๐,๐๐๐	๑,๖๐๐,๐๐๐	๑,๖๐๐,๐๐๐	๑,๖๐๐,๐๐๐	๑. มีผู้เข้าร่วม โครงการฯ ไม่น้อย กว่า ร้อยละ ๘๐ ๒. ผู้เข้าร่วม โครงการฯ ผ่าน หลักสูตรผู้ประกอบ กิจการและได้รับ วุฒิบัตร ร้อยละ ๘๐ ๓. ผู้เข้าร่วม โครงการฯ ผ่าน หลักสูตรผู้สัมผัส อาหารและได้รับ วุฒิบัตร ร้อยละ ๘๐ ๔. สถานที่จำหน่าย อาหารในโรงเรียน ผ่านมาตรฐานตาม เกณฑ์ที่กระทรวง สาธารณสุขกำหนด ร้อยละ ๘๐	๑. นักเรียนได้รับความรู้ ตระหนัก เข้าใจ ในการเฝ้า ระวังด้านสุขาภิบาลอาหาร ในสถานที่จำหน่ายอาหาร ภายในสถานศึกษาสังกัด องค์การบริหารส่วนจังหวัด นครราชสีมา ๒. ลดความเสี่ยงในการเกิด อันตรายและโรคร้ายไข้เจ็บ ที่มีสาเหตุอันเนื่องมาจาก การบริโภคอาหารที่ไม่ ปลอดภัยได้ ๓. ผู้ประกอบการ ผู้ สัมผัสอาหารมีความรู้ ความ เข้าใจ ด้านสุขาภิบาลอาหาร	กองสาธารณสุข

## ๒.ยุทธศาสตร์ด้านการพัฒนาคุณภาพชีวิต

## ๒.๒ แผนงานสาธารณสุข

ที่	โครงการ	วัตถุประสงค์	เป้าหมาย (ผลผลิตของโครงการ)	งบประมาณ					ตัวชี้วัด (KPI)	ผลที่คาดว่าจะได้รับ	หน่วยงาน รับผิดชอบหลัก
				๒๕๖๖ (บาท)	๒๕๖๗ (บาท)	๒๕๖๘ (บาท)	๒๕๖๙ (บาท)	๒๕๗๐ (บาท)			
		๓.เพื่ออบรมแกนนำนักเรียน อย.น้อย ให้มีส่วนร่วมในการช่วยกันตรวจสอบ และเฝ้าระวังผลิตภัณฑ์สุขภาพ และทำหน้าที่ได้อย่างมีประสิทธิภาพตลอดจนนำความรู้ทักษะไปปฏิบัติ ๔.เพื่อให้แกนนำนักเรียน อย.น้อย ได้มีความรู้เรื่องผลิตภัณฑ์สุขภาพและสามารถเลือกซื้อเลือกบริโภค ได้อย่างถูกต้องปลอดภัย สามารถเผยแพร่ความรู้ที่ได้รับไปยังเพื่อนนักเรียนและครอบครัว	- ชุดทดสอบโซเดียมไอโตรีซัลไฟด์ ในอาหาร (สารฟอกขาว) ชุดละ ๑๐๐ ตัวอย่าง จำนวน ๑๒๘ ชุด <b>กิจกรรมที่ ๒</b> กิจกรรมอบรมหลักสูตร ผู้ประกอบกิจการ โครงการเฝ้าระวังด้านสุขาภิบาลอาหารในสถานศึกษาสังกัดองค์การบริหารส่วนจังหวัดนครราชสีมา (หลักสูตร ๑ วัน) ให้กับผู้ประกอบการสถานที่จำหน่ายอาหารภายในสถานศึกษา และหน่วยงานในสังกัดองค์การบริหารส่วนจังหวัดนครราชสีมา ครูอนามัย ภาศึเครือข่ายและเจ้าหน้าที่ที่เกี่ยวข้อง ฯลฯ จำนวน ๒๑๐ คน (๗๐ คน/รุ่น/จำนวน ๓ รุ่น)						๕.ผู้เข้าร่วมโครงการฯ มีความพึงพอใจ ระดับ ดี ๖.โรงเรียนที่เข้าร่วมโครงการผ่านมาตรฐานโรงเรียน อย.น้อย ระดับดีขึ้น ไป		



## ๒.ยุทธศาสตร์ด้านการพัฒนาคุณภาพชีวิต

## ๒.๒ แผนงานสาธารณสุข

ที่	โครงการ	วัตถุประสงค์	เป้าหมาย (ผลผลิตของโครงการ)	งบประมาณ					ตัวชี้วัด (KPI)	ผลที่คาดว่าจะได้รับ	หน่วยงาน รับผิดชอบหลัก
				๒๕๖๖ (บาท)	๒๕๖๗ (บาท)	๒๕๖๘ (บาท)	๒๕๖๙ (บาท)	๒๕๗๐ (บาท)			
			<p><b>กิจกรรมที่ ๓</b> กิจกรรมอบรมหลักสูตรผู้สัมผัสอาหาร โครงการเฝ้าระวังด้านสุขาภิบาลอาหารในสถานศึกษาสังกัดองค์การบริหารส่วนจังหวัดนครราชสีมา (หลักสูตร ๑ วัน) ให้กับผู้สัมผัสอาหาร สถานที่จำหน่ายอาหารภายในสถานศึกษาและหน่วยงานในสังกัดองค์การบริหารส่วนจังหวัดนครราชสีมา ครูอนามัย ภาศึเครือข่ายและเจ้าหน้าที่ที่เกี่ยวข้อง ฯลฯ จำนวน ๘๑๐ คน (๑๓๕ คน/รุ่น/จำนวน ๖ รุ่น)</p> <p><b>กิจกรรมที่ ๔</b> กิจกรรมอบรมหลักสูตรแกนนำนักเรียน ออ.น้อย “กินเป็น ใช้เป็น ปลอดภัย” โครงการเฝ้าระวังด้านสุขาภิบาลอาหาร ในสถานศึกษาสังกัดองค์การบริหารส่วนจังหวัดนครราชสีมา (หลักสูตร ๑ วัน) ให้กับนักเรียนแกนนำ ออ.น้อย สถานศึกษาสังกัดองค์การบริหารส่วนจังหวัดนครราชสีมา ครูอนามัย ภาศึเครือข่าย และเจ้าหน้าที่ที่เกี่ยวข้อง ฯลฯ จำนวน ๑,๕๐๐ คน (๒๕๐ คน/รุ่น/จำนวน ๖ รุ่น)</p>								

## ๒.ยุทธศาสตร์ด้านการพัฒนาคุณภาพชีวิต

## ๒.๒ แผนงานสาธารณสุข

ที่	โครงการ	วัตถุประสงค์	เป้าหมาย (ผลผลิตของโครงการ)	งบประมาณ					ตัวชี้วัด (KPI)	ผลที่คาดว่าจะได้รับ	หน่วยงาน รับผิดชอบหลัก
				๒๕๖๖ (บาท)	๒๕๖๗ (บาท)	๒๕๖๘ (บาท)	๒๕๖๙ (บาท)	๒๕๗๐ (บาท)			
๓	ส่งเสริมการดำเนินงานป้องกันและแก้ไขปัญหาโรคติดต่อทางเพศสัมพันธ์และปัญหาการตั้งครรภ์ในกลุ่มวัยรุ่น	๑. เพื่อส่งเสริมการจัดการเรียนรู้เพศศึกษาอนามัยเจริญพันธุ์และการป้องกันการตั้งครรภ์ในกลุ่มวัยรุ่นและพัฒนางานด้านประชาสัมพันธ์ในการป้องกันโรคเอดส์ฯ ๒. เพื่อรณรงค์ป้องกันโรคเอดส์และโรคติดต่อทางเพศสัมพันธ์ในสถานศึกษาโรงเรียนในสังกัดองค์การบริหารส่วนจังหวัดนครราชสีมา และภาคีเครือข่าย ๓. เพื่อปลูกฝังคุณธรรม จริยธรรม และสร้างจิตสำนึกให้กับกลุ่มวัยรุ่น	<b>กิจกรรมที่ ๑</b> จัดประชุมเชิงปฏิบัติการคณะทำงาน เพื่อวางแผนการดำเนินงานป้องกันและแก้ไขปัญหาโรคเอดส์ โรคติดต่อทางเพศสัมพันธ์และปัญหาการตั้งครรภ์ในกลุ่มวัยรุ่น จำนวน ๒๐๐ คน หลักสูตร ๑ วัน <b>กิจกรรมที่ ๒</b> อบรมเชิงปฏิบัติการส่งเสริมการดำเนินงานป้องกันและแก้ไขปัญหาโรคเอดส์โรคติดต่อทางเพศสัมพันธ์และปัญหาการตั้งครรภ์ในกลุ่มวัยรุ่นและแก้ไขปัญหาการเจริญพันธุ์ให้กับตัวแทนนักเรียนโรงเรียนในสังกัดองค์การบริหารส่วนจังหวัดนครราชสีมา ๕๘ แห่ง จำนวน ๑,๐๐๐ คน แบ่งการอบรมเป็น ๑๐ รุ่นๆ ละ ๑๐๐ คน และวิทยากร ครู ผู้มีเกียรติ และเจ้าหน้าที่ที่เกี่ยวข้อง จำนวน ๔๐ คน	๙๕๐,๐๐๐	๙๕๐,๐๐๐	๙๕๐,๐๐๐	๙๕๐,๐๐๐	๙๕๐,๐๐๐	๑. มีผู้เข้าร่วมกิจกรรมฯ จำนวนไม่น้อยกว่าร้อยละ ๗๐ ของกลุ่มเป้าหมาย ๒. ผู้เข้ารับการอบรมได้รับความรู้เกี่ยวกับการแก้ไขปัญหาโรคเอดส์โรคติดต่อทางเพศสัมพันธ์และปัญหาการตั้งครรภ์ในกลุ่มวัยรุ่น และแก้ไขปัญหาวัยเจริญพันธุ์ผ่านเกณฑ์ร้อยละ ๘๐	๑. เยาวชนได้รับความรู้ เข้าใจในการเฝ้าระวังป้องกันและแก้ไขปัญหาโรคติดต่อทางเพศสัมพันธ์ และปัญหาการตั้งครรภ์ ๒. เยาวชนได้รับการปลูกฝังคุณธรรม จริยธรรม และสร้างจิตสำนึก เกิดแกนนำนักเรียนในการป้องกันและแก้ไขปัญหาโรคติดต่อทางเพศสัมพันธ์และปัญหาการตั้งครรภ์ในกลุ่มวัยรุ่น ๓. มีการบูรณาการระบบการดูแลช่วยเหลือและส่งต่อนักเรียนที่ประสบปัญหาโรคติดต่อทางเพศสัมพันธ์และการตั้งครรภ์ในกลุ่มวัยรุ่น	กองสาธารณสุข

## ๒.ยุทธศาสตร์ด้านการพัฒนาคุณภาพชีวิต

## ๒.๒ แผนงานสาธารณสุข

ที่	โครงการ	วัตถุประสงค์	เป้าหมาย (ผลผลิตของโครงการ)	งบประมาณ					ตัวชี้วัด (KPI)	ผลที่คาดว่าจะได้รับ	หน่วยงาน รับผิดชอบหลัก
				๒๕๖๖ (บาท)	๒๕๖๗ (บาท)	๒๕๖๘ (บาท)	๒๕๖๙ (บาท)	๒๕๗๐ (บาท)			
๔	ส่งเสริม สนับสนุนการดำเนินงานป้องกันและควบคุมโรคติดต่อ	๑. เพื่อส่งเสริม สนับสนุนการป้องกันและควบคุมโรคติดต่อ ในโรงเรียนสังกัดองค์การบริหารส่วนจังหวัดนครราชสีมา ๒. เพื่ออบรมให้ความรู้ในการเฝ้าระวัง ป้องกัน และควบคุมโรคติดต่อให้กับแกนนำนักเรียน ครู ในสังกัดองค์การบริหารส่วนจังหวัดนครราชสีมา ๓. เพื่อการบูรณาการ/เชื่อมโยง. ขับเคลื่อนการดำเนินการในการเฝ้าระวัง ป้องกัน และควบคุมโรคติดต่อ ของหน่วยงานและภาคีเครือข่ายที่เกี่ยวข้อง	๑. สนับสนุนวัสดุเคมีภัณฑ์และอื่นๆ ในการป้องกันและควบคุมโรคติดต่อ ๒. อบรมเชิงปฏิบัติการป้องกันและควบคุมโรคติดต่อ จำนวน ๑,๐๕๐ คน - แกนนำนักเรียนในสังกัดองค์การบริหารส่วนจังหวัดนครราชสีมา ๘๗๐ คน (จำนวน ๖ รุ่น ตามกลุ่มโรงเรียน รุ่นละ ๑๔๕ คน) - วิทยากร ครู ผู้มีเกียรติ และเจ้าหน้าที่ที่เกี่ยวข้อง ๑๘๐ คน (จำนวน ๖ รุ่น รุ่นละ ๓๐ คน) ๓. ส่งเสริม สนับสนุน บูรณาการ/เชื่อมโยง ขับเคลื่อนการดำเนินการในการเฝ้าระวัง ป้องกัน และควบคุมโรคติดต่อของหน่วยงานและภาคีเครือข่ายที่เกี่ยวข้องในพื้นที่จังหวัดนครราชสีมา ๔. ติดตามและประเมินผล	๓,๓๕๐,๐๐๐	๓,๓๕๐,๐๐๐	๓,๓๕๐,๐๐๐	๓,๓๕๐,๐๐๐	๓,๓๕๐,๐๐๐	๑. <b>เชิงปริมาณ</b> ๑. มีผู้เข้าร่วมโครงการฯ จำนวนไม่น้อยกว่า ร้อยละ ๘๐ ของกลุ่มเป้าหมาย ๒. มีการสนับสนุนวัสดุเคมีภัณฑ์และอื่นๆ ในการป้องกันและควบคุมโรคติดต่อ <b>๒.เชิงคุณภาพ</b> ๑. กลุ่มเป้าหมาย มีความพึงพอใจ ไม่น้อยกว่า ระดับดี ๒. แกนนำนักเรียน ครู ในสังกัดองค์การบริหารส่วนจังหวัดนครราชสีมา เป็นแบบอย่างที่ดี ในการป้องกัน และควบคุมโรคติดต่อ ๓. โรงเรียนในสังกัดองค์การบริหารส่วนจังหวัดนครราชสีมา ไม่มีการแพร่ระบาดของโรคติดต่อ	๑. ลดการแพร่ระบาดของโรคติดต่อในโรงเรียนสังกัดองค์การบริหารส่วนจังหวัดนครราชสีมา ๒. แกนนำนักเรียน ครู ในสังกัดองค์การบริหารส่วนจังหวัดนครราชสีมาสามารถเป็นแบบอย่างในการป้องกันและควบคุมโรคติดต่อได้ ๓. กลุ่มเป้าหมายสามารถเพิ่มทักษะและฟื้นฟูความรู้ในการเฝ้าระวังป้องกันและควบคุมโรคติดต่อ ๔. สามารถส่งเสริม สนับสนุน บูรณาการ/เชื่อมโยง ขับเคลื่อนการดำเนินการในการเฝ้าระวัง ป้องกัน และควบคุมโรคติดต่อ ของหน่วยงานและภาคีเครือข่ายที่เกี่ยวข้อง ในพื้นที่จังหวัดนครราชสีมา	กองสาธารณสุข

## ๒.ยุทธศาสตร์ด้านการพัฒนาคุณภาพชีวิต

## ๒.๒ แผนงานสาธารณสุข

ที่	โครงการ	วัตถุประสงค์	เป้าหมาย (ผลผลิตของโครงการ)	งบประมาณ					ตัวชี้วัด (KPI)	ผลที่คาดว่าจะได้รับ	หน่วยงาน รับผิดชอบหลัก
				๒๕๖๖ (บาท)	๒๕๖๗ (บาท)	๒๕๖๘ (บาท)	๒๕๖๙ (บาท)	๒๕๗๐ (บาท)			
		๔.เพื่อจัดหาวัสดุในการป้องกันและควบคุมโรคติดต่อให้ทันต่อเหตุการณ์ เพื่อลดผลกระทบต่อสุขภาพของประชาชน ตลอดจนป้องกันไม่ให้เกิดการแพร่ระบาดของโรคในวงกว้าง							๔.นักเรียนในสังกัดองค์การบริหารส่วนจังหวัดนครราชสีมา มีสุขภาพที่ดี ๕.ส่งเสริม สนับสนุน บูรณาการ/เชื่อมโยง.ขับเคลื่อนการดำเนินการในการเฝ้าระวัง ป้องกัน และควบคุมโรคติดต่อของหน่วยงานและภาคีเครือข่ายที่เกี่ยวข้อง ในพื้นที่จังหวัดนครราชสีมา		
๕	ส่งเสริมการแพทย์แผนไทยและสมุนไพรทางเลือก	๑.เพื่อให้ผู้เข้าอบรมมีความรู้และทักษะในการใช้ประโยชน์จากการแพทย์แผนไทยและสมุนไพร ๒.ส่งเสริมการแพทย์แผนไทยในจังหวัดนครราชสีมา	อบรมให้ความรู้และทักษะในการใช้ประโยชน์ จากการแพทย์แผนไทยและสมุนไพรให้กับ ๑) ตัวแทนนักเรียนโรงเรียนสังกัดองค์การบริหารส่วนจังหวัดนครราชสีมา, แกนนำสุขภาพชุมชน, ประชาชนทั่วไป จำนวน ๓๐๐ คน ๒) เจ้าหน้าที่ที่เกี่ยวข้อง ,วิทยากร และแขกผู้มีเกียรติ จำนวน ๒๐ คน	๔๓๗,๔๐๐	๔๓๗,๔๐๐	๔๓๗,๔๐๐	๔๓๗,๔๐๐	๔๓๗,๔๐๐	๑.กลุ่มเป้าหมายเข้าร่วมการอบรมไม่น้อยกว่า ร้อยละ ๘๐ ๒.กลุ่มเป้าหมายที่เข้าร่วมการอบรม มีความพึงพอใจในระดับ ดี	๑.ผู้เข้าอบรมสามารถนำความรู้ในการอบรมไปปรับใช้ดูแลตนเองและครอบครัวด้วยสมุนไพร เมื่อเจ็บป่วยได้ถูกต้องและปลอดภัย ๒.มีการสนับสนุนส่งเสริมการแพทย์แผนไทยในจังหวัดนครราชสีมา	กองสาธารณสุข

## ๒.ยุทธศาสตร์ด้านการพัฒนาคุณภาพชีวิต

## ๒.๒ แผนงานสาธารณสุข

ที่	โครงการ	วัตถุประสงค์	เป้าหมาย (ผลผลิตของโครงการ)	งบประมาณ					ตัวชี้วัด (KPI)	ผลที่คาดว่าจะได้รับ	หน่วยงาน รับผิดชอบหลัก
				๒๕๖๖ (บาท)	๒๕๖๗ (บาท)	๒๕๖๘ (บาท)	๒๕๖๙ (บาท)	๒๕๗๐ (บาท)			
๖	พัฒนาศักยภาพแกนนำ สุขภาพและภาคีเครือข่าย สุขภาพ	๑.เพื่อสนับสนุน ส่งเสริมระบบ การสาธารณสุข เสริมสร้าง สุขภาพภาคประชาชน ๒.เพื่อพัฒนาศักยภาพผู้เข้ารับ การอบรมให้มีความรู้ และทักษะ ในการดำเนินงานด้านสาธารณสุข เช่น การเฝ้าระวังป้องกันและ ควบคุมโรคในท้องถิ่น การ ส่งเสริมสุขภาพ การใช้สื่อและ เทคโนโลยีด้านสุขภาพ การแก้ไข ปัญหาสาธารณสุขในชุมชน	อบรมให้ความรู้ และทักษะในการ ดำเนินงานด้านสาธารณสุข จำนวน ๕,๑๖๐ คน (แบ่งเป็น ๓๒ รุ่น) - แกนนำสุขภาพ และภาคีเครือข่าย สุขภาพ จำนวน ๕,๑๕๐ คน - เจ้าหน้าที่ที่เกี่ยวข้อง, วิทยากร และแขกผู้มีเกียรติ จำนวน ๑๐ คน	๔,๐๐๐,๐๐๐	๔,๐๐๐,๐๐๐	๔,๐๐๐,๐๐๐	๔,๐๐๐,๐๐๐	๔,๐๐๐,๐๐๐	๑.กลุ่มเป้าหมาย เข้า ร่วมโครงการฯ ไม่น้อยกว่า ร้อยละ ๘๐ ๒.กลุ่มเป้าหมายที่ เข้าร่วมกิจกรรมตาม โครงการฯ มีความ พึงพอใจในระดับ ดี	๑.แกนนำสุขภาพและภาคี เครือข่ายสุขภาพสามารถ นำความรู้และทักษะไป ปฏิบัติงาน ในชุมชนตาม บทบาทได้อย่างมี ประสิทธิภาพ ๒.แกนนำสุขภาพและภาคี เครือข่ายสุขภาพ มี ทัศนคติที่ดีในการดูแล สุขภาพประชาชน ๓.แกนนำสุขภาพ และภาคี เครือข่ายสุขภาพได้รับขวัญ กำลังใจ และมีแรงกระตุ้น ในการพัฒนางานด้าน สาธารณสุขต่อไป	กองสาธารณสุข

## ๒.ยุทธศาสตร์ด้านการพัฒนาคุณภาพชีวิต

## ๒.๒ แผนงานสาธารณสุข

ที่	โครงการ	วัตถุประสงค์	เป้าหมาย (ผลผลิตของโครงการ)	งบประมาณ					ตัวชี้วัด (KPI)	ผลที่คาดว่าจะได้รับ	หน่วยงาน รับผิดชอบหลัก
				๒๕๖๖ (บาท)	๒๕๖๗ (บาท)	๒๕๖๘ (บาท)	๒๕๖๙ (บาท)	๒๕๗๐ (บาท)			
๗	โรงเรียนส่งเสริมสุขภาพ สังกัดองค์การบริหารส่วน จังหวัดนครราชสีมา	๑.สนับสนุน ส่งเสริมระบบการ สาธารณสุข เพื่อเสริมสร้าง สุขภาพประชาชน พัฒนาคุณภาพ การศึกษา ให้ครอบคลุมทุกด้าน เพื่อผลิตคนที่มีคุณภาพ ๒.เพื่อให้แก่นำนักเรียน ครู บุคลากรทางการศึกษา และ ผู้บริหาร โรงเรียนในสังกัด องค์การบริหารส่วนจังหวัด นครราชสีมา มีความตระหนักถึง ความสำคัญของการมีสุขภาพดี เข้าใจบทบาทของแกนนำสุขภาพ ในโรงเรียน สามารถดำเนินงาน ด้านสาธารณสุขในโรงเรียน รวมถึงต่อยอดไปยังครอบครัวและ ชุมชนได้	<b>กิจกรรมที่ ๑</b> อบรมแนวทางการ ดำเนินงานโรงเรียนส่งเสริมสุขภาพ จำนวน ๑๙๔ คน - ครูอนามัยโรงเรียน ครูสุศึกษา หรือบุคลากรทางการศึกษาที่ได้รับ มอบหมาย จำนวน ๑๑๖ คน - ผู้อำนวยการสถานศึกษาหรือ ผู้บริหาร โรงเรียนในสังกัดฯ จำนวน ๕๘ คน - วิทยากร แขกผู้มีเกียรติ และ เจ้าหน้าที่ที่เกี่ยวข้อง จำนวน ๒๐ คน	๑,๕๔๐,๐๐๐	๑,๕๔๐,๐๐๐	๑,๕๔๐,๐๐๐	๑,๕๔๐,๐๐๐	๑,๕๔๐,๐๐๐	<b>ตัวชี้วัดเชิงปริมาณ</b> ๑) กลุ่มเป้าหมาย เข้าร่วมโครงการ ไม่น้อยกว่า ร้อยละ ๘๐ ๒) โรงเรียนสังกัด องค์การบริหารส่วน จังหวัดนครราชสีมา - ผ่านเกณฑ์ ประเมินขั้นพื้นฐาน ไม่น้อยกว่าร้อยละ ๖๐ - ผ่านเกณฑ์ ประเมินดีไม่น้อย กว่าร้อยละ ๓๐ - ผ่านเกณฑ์ ประเมินดีมาก ไม่น้อยกว่าร้อยละ ๑๐	๑.พัฒนาศักยภาพโรงเรียน ให้เป็นจุดเริ่มต้นและ ศูนย์กลางของการพัฒนา สุขภาพ รวมทั้งพัฒนา ชุมชนให้มีส่วนร่วมในการ ดูแลสุขภาพตนเองและ ครอบครัว ๒.แก่นำนักเรียน ครู บุคลากรทางการศึกษา และผู้บริหาร เข้าใจ บทบาทของแกนนำสุขภาพ ในโรงเรียน สามารถ ดำเนินงานด้านสาธารณสุข ในโรงเรียน และต่อยอดไป ยังครอบครัวและชุมชนได้	กองสาธารณสุข

## ๒.ยุทธศาสตร์ด้านการพัฒนาคุณภาพชีวิต

## ๒.๒ แผนงานสาธารณสุข

ที่	โครงการ	วัตถุประสงค์	เป้าหมาย (ผลผลิตของโครงการ)	งบประมาณ					ตัวชี้วัด (KPI)	ผลที่คาดว่าจะได้รับ	หน่วยงาน รับผิดชอบหลัก
				๒๕๖๖ (บาท)	๒๕๖๗ (บาท)	๒๕๖๘ (บาท)	๒๕๖๙ (บาท)	๒๕๗๐ (บาท)			
		๓.เพื่อให้แกนนำนักเรียนได้เรียนรู้วิถีชีวิตและการสร้างพฤติกรรม ปลุกฝังให้เกิดการปฏิบัติตน ที่นำไปสู่การมีสุขภาพดีตั้งแต่เด็กควบคู่ไปกับการศึกษา เป็นเยาวชนต้นแบบที่ดี เก่ง มีสุข	<b>กิจกรรมที่ ๒</b> อบรมแกนนำนักเรียนโรงเรียนส่งเสริมสุขภาพ จำนวน ๕๘ รุ่น ประกอบด้วย - นักเรียนโรงเรียนในสังกัดองค์การบริหารส่วนจังหวัดนครราชสีมา ทั้ง ๕๘ แห่ง จำนวนไม่น้อยกว่า ๖,๗๐๐ คน - วิทยากร แชนผู้มีเกียรติ เจ้าหน้าที่ที่เกี่ยวข้อง และครูอนามัยโรงเรียน ครูสุขศึกษา หรือบุคลากรทางการศึกษาที่ได้รับมอบหมาย จำนวน ๒๐ คน						<b>ตัวชี้วัดเชิงคุณภาพ</b> ๑) ผู้เข้ารับการอบรมมีความพึงพอใจหลังเข้ารับการอบรม ไม่น้อยกว่าระดับดี ๒) การมีส่วนร่วมของภาคีเครือข่ายทุกภาคส่วนในสังคมได้แก่ ผู้บริหารโรงเรียน ครู นักเรียนและชุมชน ฯลฯ เป็นกำลังสำคัญในการขับเคลื่อนการดำเนินงานให้บรรลุผลสำเร็จ	๓.แกนนำนักเรียนได้รับการพัฒนาศักยภาพครอบคลุมทุกมิติด้านสุขภาพและสิ่งแวดล้อม สามารถนำความรู้และทักษะด้านสุขภาพมาประยุกต์ใช้ใช้ชีวิตประจำวันเป็นเยาวชนต้นแบบที่ดี เก่ง มีสุข ๔.โรงเรียนมีกิจกรรม/โครงการที่ดำเนินงานภายใต้งานโรงเรียนส่งเสริมสุขภาพอย่างต่อเนื่อง เช่น โรงเรียนต้นแบบด้านโภชนาการ โรงเรียนรอบรู้ด้านสุขภาพ เป็นต้น	

## ๒.ยุทธศาสตร์ด้านการพัฒนาคุณภาพชีวิต

## ๒.๒ แผนงานสาธารณสุข

ที่	โครงการ	วัตถุประสงค์	เป้าหมาย (ผลผลิตของโครงการ)	งบประมาณ					ตัวชี้วัด (KPI)	ผลที่คาดว่าจะได้รับ	หน่วยงาน รับผิดชอบหลัก
				๒๕๖๖ (บาท)	๒๕๖๗ (บาท)	๒๕๖๘ (บาท)	๒๕๖๙ (บาท)	๒๕๗๐ (บาท)			
๘	พัฒนาศักยภาพแกนนำสุขภาพ ภาควิชาเครือข่ายด้านสุขภาพ และประชาชนอำเภอขามสะแกแสง	๑.เพื่อศึกษาดูงาน ในการพัฒนาศักยภาพแกนนำสุขภาพ ภาควิชาเครือข่ายด้านสุขภาพ และประชาชน อำเภอ ขามสะแกแสง ๒.เพื่อแลกเปลี่ยนความรู้ด้านสาธารณสุข การแพทย์แผนไทย และพิษสมุนไพร ๓.เพื่อส่งเสริมและสนับสนุนให้เกิดการเรียนรู้ร่วมกันแบบบูรณาการ และเกิดการดำเนินงานด้านสาธารณสุขร่วมกันระหว่างแกนนำสุขภาพและประชาชนอำเภอขามสะแกแสง	จัดฝึกอบรม และศึกษาดูงานการดำเนินงานด้านสาธารณสุข การแพทย์แผนไทย และพิษสมุนไพร ให้ความรู้แลกเปลี่ยนเรียนรู้ ให้แก่แกนนำสุขภาพ ภาควิชาเครือข่ายด้านสุขภาพ และประชาชน ณ สถานที่ดำเนินการผู้เข้าร่วมโครงการฯ จำนวน ๑๘๐ คน จำนวน ๑ รุ่น หลักสูตร ๒ วัน ๑ คืน ประกอบด้วย - แกนนำสุขภาพ ภาควิชาเครือข่ายด้านสุขภาพ และประชาชน จำนวน ๑๗๐ คน - ผู้บริหาร แขกผู้มีเกียรติ วิทยากร และเจ้าหน้าที่ที่เกี่ยวข้อง จำนวน ๑๐ คน	๔๖๐,๐๐๐	๔๖๐,๐๐๐	๔๖๐,๐๐๐	๔๖๐,๐๐๐	๔๖๐,๐๐๐	๑.ผู้เข้าร่วมโครงการฯ พัฒนาศักยภาพแกนนำสุขภาพ ภาควิชาเครือข่ายด้านสุขภาพ และประชาชนอำเภอขามสะแกแสง ไม่น้อยกว่าร้อยละ ๘๐ ๒.ผู้เข้าร่วมโครงการฯ มีความพึงพอใจระดับมากหรือมากที่สุด ไม่น้อยกว่าร้อยละ ๘๐ ๓.ผู้เข้าร่วมโครงการฯ ได้สร้างการเรียนรู้ และสามารถนำไปประยุกต์ใช้เป็นแนวทางเลือก เพื่อดูแลตนเอง ครอบครัว และชุมชน	๑.ผู้เข้าอบรมสามารถนำความรู้และทักษะที่ได้รับไปประยุกต์ใช้ให้เกิดประโยชน์แก่ตนเอง ครอบครัว และชุมชน ๒.แกนนำสุขภาพ ภาควิชาเครือข่ายด้านสุขภาพ และประชาชน ได้พบปะแลกเปลี่ยนความรู้ สามารถประสานความร่วมมือช่วยเหลือกันในการทำงาน ๓.เพื่อสร้างขวัญ กำลังใจ ความสามัคคีสามัคคีระหว่างแกนนำสุขภาพ ภาควิชาเครือข่ายด้านสุขภาพ และประชาชน	กองสาธารณสุข



## ๒.ยุทธศาสตร์ด้านการพัฒนาคุณภาพชีวิต

## ๒.๒ แผนงานสาธารณสุข

ที่	โครงการ	วัตถุประสงค์	เป้าหมาย (ผลผลิตของโครงการ)	งบประมาณ					ตัวชี้วัด (KPI)	ผลที่คาดว่าจะได้รับ	หน่วยงาน รับผิดชอบหลัก
				๒๕๖๖ (บาท)	๒๕๖๗ (บาท)	๒๕๖๘ (บาท)	๒๕๖๙ (บาท)	๒๕๗๐ (บาท)			
๙	ศึกษาดูงานเพื่อพัฒนา ศักยภาพแกนนำสุขภาพ ภาคีเครือข่ายด้านสุขภาพ และประชาชนอำเภอ เมืองนครราชสีมา	๑.เพื่อศึกษาดูงานในการพัฒนา ศักยภาพแกนนำสุขภาพ ภาคี เครือข่ายด้านสุขภาพ และ ประชาชน ๒.เพื่อแลกเปลี่ยนความรู้ด้าน สาธารณสุข การแพทย์แผนไทย และพืชสมุนไพร ๓.เพื่อส่งเสริมและสนับสนุนให้ เกิดการเรียนรู้ร่วมกันแบบบูรณา การ และเกิดการทำงานด้าน สาธารณสุขร่วมกันระหว่างแกน นำสุขภาพภาคีเครือข่ายด้าน สุขภาพ และประชาชน	จัดฝึกอบรม และศึกษาดูงานการ ดำเนินงานด้านสาธารณสุข การแพทย์แผนไทยและพืชสมุนไพร ให้ความรู้ แลกเปลี่ยนเรียนรู้ ให้แก่ แกนนำสุขภาพ ภาคีเครือข่ายด้าน สุขภาพ และประชาชน ณ สถานที่ ดำเนินการ ผู้เข้าร่วมโครงการฯ จำนวน ๑๐๐ คน จำนวน ๒ รุ่น หลักสูตร ๒ วัน ๑ คืน - แกนนำสุขภาพ ภาคีเครือข่ายด้าน สุขภาพ และประชาชน จำนวน รุ่น ละ ๙๐ คน - ผู้บริหาร แขกผู้มีเกียรติ วิทยากร และเจ้าหน้าที่ที่เกี่ยวข้อง จำนวน รุ่น ละ ๑๐ คน	๕๐๐,๐๐๐	๕๐๐,๐๐๐	๕๐๐,๐๐๐	๕๐๐,๐๐๐	๕๐๐,๐๐๐	๑.ผู้เข้าร่วมโครงการฯ พัฒนาศักยภาพแกน นำสุขภาพ ภาคี เครือข่ายด้านสุขภาพ และประชาชนไม่น้อย กว่าร้อยละ ๘๐ ๒.ผู้เข้าร่วมโครงการฯ มีความพึงพอใจระดับ มากและมากที่สุด ไม่ น้อยกว่า ร้อยละ ๘๐ ๓.ผู้เข้าร่วมโครงการฯ ได้สร้างการเรียนรู้ และสามารถนำไป ประยุกต์ใช้เป็นแนว ทางเลือก เพื่อดูแล ตนเอง ครอบครัว และชุมชน	๑.ผู้เข้าอบรมสามารถนำ ความรู้และทักษะที่ได้รับไป ประยุกต์ใช้ให้เกิดประโยชน์ แก่ตนเองครอบครัว และ ชุมชน ๒.แกนนำสุขภาพ ภาคี เครือข่ายด้านสุขภาพ และ ประชาชน ได้พบปะ แลกเปลี่ยนความรู้ สามารถ ประสานความร่วมมือ ช่วยเหลือกันในการทำงาน ๓.เพื่อสร้างขวัญ กำลังใจ ความสามัคคีสามัคคี ระหว่างแกนนำสุขภาพ ภาคี เครือข่ายด้านสุขภาพ และ ประชาชน	กองสาธารณสุข

## ๒.ยุทธศาสตร์ด้านการพัฒนาคุณภาพชีวิต

## ๒.๒ แผนงานสาธารณสุข

ที่	โครงการ	วัตถุประสงค์	เป้าหมาย (ผลผลิตของโครงการ)	งบประมาณ					ตัวชี้วัด (KPI)	ผลที่คาดว่าจะได้รับ	หน่วยงาน รับผิดชอบหลัก
				๒๕๖๖ (บาท)	๒๕๖๗ (บาท)	๒๕๖๘ (บาท)	๒๕๖๙ (บาท)	๒๕๗๐ (บาท)			
๑๐	ศึกษาดูงานเพื่อพัฒนา ศักยภาพแกนนำสุขภาพ ภาคีเครือข่ายด้านสุขภาพ และประชาชน	๑.เพื่อศึกษาดูงานในการพัฒนา ศักยภาพแกนนำสุขภาพ ภาคี เครือข่ายด้านสุขภาพ และ ประชาชน ๒.เพื่อแลกเปลี่ยนความรู้ด้าน สาธารณสุข การแพทย์แผนไทย และพืชสมุนไพร ๓.เพื่อส่งเสริมและสนับสนุนให้ เกิดการเรียนรู้ร่วมกันแบบบูรณา การ และเกิดการทำงานด้าน สาธารณสุขร่วมกันระหว่างแกน นำสุขภาพ ภาคีเครือข่ายด้าน สุขภาพ และประชาชน	จัดฝึกอบรมและศึกษาดูงาน การ ดำเนินงานด้านสาธารณสุข การแพทย์แผนไทยและพืชสมุนไพร ให้ความรู้แลกเปลี่ยนเรียนรู้ให้แก่ แกนนำสุขภาพ ภาคีเครือข่าย สุขภาพและประชาชน ณ สถานที่ ดำเนินการ จำนวน ๔๐๕ คน จำนวน ๓ รุ่น หลักสูตร ๒ วัน ๑ คืน - แกนนำสุขภาพ ภาคีเครือข่ายด้าน สุขภาพและประชาชน จำนวน ๑๒๐ คน - ผู้บริหาร แขกผู้มีเกียรติวิทยากร และเจ้าหน้าที่ที่เกี่ยวข้อง จำนวน ๑๕ คน	๑,๐๐๐,๐๐๐	๑,๐๐๐,๐๐๐	๑,๐๐๐,๐๐๐	๑,๐๐๐,๐๐๐	๑,๐๐๐,๐๐๐	๑.ผู้เข้าร่วม โครงการพัฒนา ศักยภาพแกนนำ สุขภาพ ภาคี เครือข่ายด้าน สุขภาพและ ประชาชนไม่น้อย กว่าร้อยละ ๘๐ ๒.ผู้เข้าร่วม โครงการมีความ พึงพอใจระดับมาก และมากที่สุด ไม่ น้อยกว่าร้อยละ ๘๐ ๓.ผู้เข้าร่วม โครงการฯ ได้สร้าง การเรียนรู้ สามารถ นำไปประยุกต์ใช้ เป็นแนวทางเลือก เพื่อดูแลตนเอง ครอบครัว และชุมชน	๑.ผู้เข้าอบรมสามารถนำ ความรู้และทักษะที่ได้รับ ไปประยุกต์ใช้ให้เกิด ประโยชน์แก่ตนเอง ครอบครัว และชุมชน ๒.แกนนำสุขภาพ ภาคี เครือข่ายด้านสุขภาพ และ ประชาชน ได้พบปะ แลกเปลี่ยนความรู้สามารถ ประสานความร่วมมือ ช่วยเหลือกันในการทำงาน ๓.เพื่อสร้างขวัญ กำลังใจ ความสมัครสมานสามัคคี ระหว่างแกนนำสุขภาพ ภาคีเครือข่ายด้านสุขภาพ และประชาชน	กองสาธารณสุข

## ๒.ยุทธศาสตร์ด้านการพัฒนาคุณภาพชีวิต

## ๒.๒ แผนงานสาธารณสุข

ที่	โครงการ	วัตถุประสงค์	เป้าหมาย (ผลผลิตของโครงการ)	งบประมาณ					ตัวชี้วัด (KPI)	ผลที่คาดว่าจะได้รับ	หน่วยงาน รับผิดชอบหลัก
				๒๕๖๖ (บาท)	๒๕๖๗ (บาท)	๒๕๖๘ (บาท)	๒๕๖๙ (บาท)	๒๕๗๐ (บาท)			
๑๑	ศึกษาดูงานปรับมุมมอง เปลี่ยนแนวคิดพิชิตโรค ประชาชนอำเภอบัวลาย จังหวัดนครราชสีมา	๑.เพื่อให้ประชาชนมีความรู้ความ เข้าใจเกี่ยวกับโรคไม่ติดต่อเรื้อรัง ๒.เพื่อให้ประชาชนเกิดความ ตระหนักรู้ในการดูแลสุขภาพ และมีพฤติกรรมมารับประทาน อาหารที่ถูกต้อง ๓.เพื่อส่งเสริมให้ประชาชนมี ความรู้ในการออกกำลังกายเพื่อ พิชิตโรค ๔.เพื่อให้ประชาชนที่ผ่านการ อบรมนำองค์ความรู้และ ประสบการณ์ที่ได้รับจาก โครงการไปขยายผลหรือเผยแพร่ ต่อในครอบครัว ชุมชน	จัดฝึกอบรมและศึกษาดูงานปรับ มุมมองเปลี่ยนแนวคิดพิชิตโรค ประชาชนอำเภอบัวลายจังหวัด นครราชสีมา จำนวน ๒๑๐ คน ประกอบด้วย: ๑. ผู้เข้ารับการอบรมคือผู้นำกลุ่ม องค์กรประชาชนอำเภอบัวลาย จำนวน ๒๐๐ คน ๒. วิทยากร จำนวน ๓ คน ๓. เจ้าหน้าที่ผู้ที่เกี่ยวข้องกับ โครงการจำนวน ๗ คน	๕๐๐,๐๐๐	๕๐๐,๐๐๐	๕๐๐,๐๐๐	๕๐๐,๐๐๐	๕๐๐,๐๐๐	๑.มีผู้เข้ารับการ อบรมไม่น้อยกว่า ร้อยละ ๘๐ ของ เป้าหมาย ๒.ร้อยละ ๘๐ ของผู้ เข้ารับการอบรมมี ความพึงพอใจใน การดำเนินโครงการ อยู่ในระดับดี ๓.ผู้เข้ารับการอบรม ไม่น้อยกว่าร้อยละ ๗๐ มีความรู้เรื่อง การออกกำลังกาย อย่างถูกต้อง ๔.ผู้เข้ารับการอบรม ไม่น้อยกว่าร้อยละ ๓๐ สามารถนำ ความรู้ที่ได้รับไป ปฏิบัติได้	๑.ประชาชนมีความรู้ความ เข้าใจเกี่ยวกับโรคไม่ติดต่อ เรื้อรัง ๒.ประชาชนเกิดความ ตระหนักรู้ในการดูแล สุขภาพ และมีพฤติกรรม การรับประทานอาหารที่ ถูกต้อง	กองสาธารณสุข

## ๒.ยุทธศาสตร์ด้านการพัฒนาคุณภาพชีวิต

## ๒.๒ แผนงานสาธารณสุข

ที่	โครงการ	วัตถุประสงค์	เป้าหมาย (ผลผลิตของโครงการ)	งบประมาณ					ตัวชี้วัด (KPI)	ผลที่คาดว่าจะได้รับ	หน่วยงาน รับผิดชอบหลัก
				๒๕๖๖ (บาท)	๒๕๖๗ (บาท)	๒๕๖๘ (บาท)	๒๕๖๙ (บาท)	๒๕๗๐ (บาท)			
๑๒	ส่งเสริมคนโคราชสุขภาพดี ทุกช่วงวัย ด้วยหลัก ๓อ. อาหารดี อารมณ์ดี และ ออกกำลังกายดี	๑.เพื่อสร้างเสริมความรู้ด้าน สุขภาพ และส่งเสริมการ ปรับเปลี่ยนหรือพัฒนา พฤติกรรมสุขภาพให้ถูกต้องและ เหมาะสมตามกลุ่มวัย ๒.เพื่อพัฒนาความสามารถใน การดูแลสุขภาพตนเองให้แก่ ประชาชน และสามารถป้องกัน ตนเองจากโรคไม่ติดต่อเรื้อรังได้	เป้าหมายพื้นที่นำร่อง - อำเภอพิมาย จังหวัดนครราชสีมา <b>กิจกรรมที่ ๑</b> อบรมแกนนำหมู่บ้าน ด้านการสร้างเสริมสุขภาพในเด็ก ปฐมวัย ๑) ประชาชนในอำเภอพิมาย จำนวน ๒๑๓ คน ๒) วิทยากร, แลกผู้มีเกียรติและ เจ้าหน้าที่ผู้เกี่ยวข้อง จำนวน ๒๐ คน <b>กิจกรรมที่ ๒</b> อบรมแกนนำใน โรงเรียนเพื่อแก้ไขภาวะโภชนาการ เกินและทันตสุขภาพ ๑) แกนนำนักเรียน จำนวน ๑๘๖ คน ๒) วิทยากร, แลกผู้มีเกียรติและ เจ้าหน้าที่ผู้เกี่ยวข้อง จำนวน ๒๐ คน	๖๖๐,๐๐๐	๖๖๐,๐๐๐	๖๖๐,๐๐๐	๖๖๐,๐๐๐	๖๖๐,๐๐๐	๑.กลุ่มเป้าหมายเข้า ร่วมโครงการ จำนวน ไม่น้อยกว่า ร้อยละ ๘๐ ๒.กลุ่มเป้าหมายเข้า ร่วมโครงการ มี ความพึงพอใจใน การดำเนินโครงการ ไม่น้อยกว่า ระดับดี	๑.ผู้เข้ารับการอบรมได้รับ การสร้างเสริมความรู้ ด้านสุขภาพ และส่งเสริม การปรับเปลี่ยนหรือพัฒนา พฤติกรรมสุขภาพให้ ถูกต้องและเหมาะสม ๒.ผู้เข้ารับการอบรมได้รับ การพัฒนาความสามารถใน การดูแลสุขภาพตนเอง ๓.ผู้เข้ารับการอบรมมี ทักษะในการดูแลสุขภาพที่ ดี สามารถพึ่งตนเองด้าน สุขภาพได้	กองสาธารณสุข

## ๒.ยุทธศาสตร์ด้านการพัฒนาคุณภาพชีวิต

## ๒.๒ แผนงานสาธารณสุข

ที่	โครงการ	วัตถุประสงค์	เป้าหมาย (ผลผลิตของโครงการ)	งบประมาณ					ตัวชี้วัด (KPI)	ผลที่คาดว่าจะได้รับ	หน่วยงาน รับผิดชอบหลัก
				๒๕๖๖ (บาท)	๒๕๖๗ (บาท)	๒๕๖๘ (บาท)	๒๕๖๙ (บาท)	๒๕๗๐ (บาท)			
			<p><b>กิจกรรมที่ ๓</b> อบรมแกนนำหมู่บ้านด้านการพัฒนาความรู้เรื่องโรคติดต่อไม่เรื้อรัง และพัฒนาทักษะในการติดตามระดับน้ำตาลปลายนิ้ว</p> <p>๑) ประชาชนในอำเภอพิมาย จำนวน ๒๑๓ คน</p> <p>๒) วิทยากร, แยกผู้มีเกียรติและเจ้าหน้าที่ผู้เกี่ยวข้อง จำนวน ๒๐ คน</p> <p><b>กิจกรรมที่ ๔</b> อบรมแกนนำหมู่บ้านด้านการสร้างเสริมสุขภาพ และฟื้นฟูสุขภาพผู้สูงอายุ</p> <p>๑) ประชาชนในอำเภอพิมาย จำนวน ๒๑๓ คน</p> <p>๒) วิทยากร, แยกผู้มีเกียรติ และเจ้าหน้าที่ผู้เกี่ยวข้อง จำนวน ๒๐ คน</p>							๔.ประชาชน/ชุมชน/ท้องถิ่น มีความเข้มแข็ง สามารถจัดการปัญหาสุขภาพได้ด้วยตนเอง จนนำไปสู่สุขภาพะ	
๑๓	การดูแลสุขภาพองค์กรวมจังหวัดนครราชสีมา	<p>๑.เพื่อพัฒนาศักยภาพแกนนำสุขภาพในระดับหมู่บ้าน</p> <p>๒.เพื่อส่งเสริมและสนับสนุนการพัฒนาแบบการเสริมสร้างสุขภาพแบบองค์รวม</p> <p>๓.เพื่อส่งเสริมและสนับสนุนศูนย์การดูแลสุขภาพแบบองค์รวมในพื้นที่จังหวัดนครราชสีมา</p>	<p>เป้าหมายพื้นที่นาร่อง</p> <p>- อำเภอพิมาย จังหวัดนครราชสีมา จัดฝึกอบรมให้กับ</p> <p>๑) แกนนำสุขภาพระดับหมู่บ้าน จำนวน ๒๑๓ หมู่บ้านๆ ละ ๑๐ คน รวม ๒,๑๓๐ คน แบ่งออกเป็น ๑๐ รุ่น</p> <p>๒) วิทยากร, แยกผู้มีเกียรติและเจ้าหน้าที่ผู้เกี่ยวข้อง จำนวน ๒๐ คน</p>	๗๗๐,๐๐๐	๗๗๐,๐๐๐	๗๗๐,๐๐๐	๗๗๐,๐๐๐	๗๗๐,๐๐๐	<p>๑.กลุ่มเป้าหมายเข้าร่วมโครงการ จำนวนไม่น้อยกว่า ร้อยละ ๘๐</p> <p>๒.กลุ่มเป้าหมายที่เข้าร่วมการอบรม มีความพึงพอใจในระดับดี</p>	<p>๑.ผู้เข้ารับการอบรมได้รับการพัฒนาศักยภาพแกนนำสุขภาพในระดับหมู่บ้าน</p> <p>๒.จังหวัดนครราชสีมาได้รับการส่งเสริมและสนับสนุนการพัฒนาแบบการเสริมสร้างสุขภาพแบบองค์รวมในพื้นที่และได้รับการส่งเสริมและสนับสนุนการดำเนินงานศูนย์การดูแลสุขภาพแบบองค์รวม</p>	กองสาธารณสุข

## ๒.ยุทธศาสตร์ด้านการพัฒนาคุณภาพชีวิต

## ๒.๒ แผนงานสาธารณสุข

ที่	โครงการ	วัตถุประสงค์	เป้าหมาย (ผลผลิตของโครงการ)	งบประมาณ					ตัวชี้วัด (KPI)	ผลที่คาดว่าจะได้รับ	หน่วยงาน รับผิดชอบหลัก
				๒๕๖๖ (บาท)	๒๕๖๗ (บาท)	๒๕๖๘ (บาท)	๒๕๖๙ (บาท)	๒๕๗๐ (บาท)			
๑๔	พัฒนาศักยภาพแกนนำ สุขภาพเพื่อการดูแล สุขภาพแบบองค์รวมใน ชุมชนจังหวัดนครราชสีมา	๑.เพื่อพัฒนาความรู้ ประสบการณ์ และแลกเปลี่ยน เรียนรู้การดูแลสุขภาพแบบองค์ รวมในชุมชน ให้แก่แกนนำสุขภาพ ๒.เพื่อพัฒนาศักยภาพของแกน นำสุขภาพ ผู้ปฏิบัติงานด้านการ ดูแลสุขภาพแบบองค์รวมในชุมชน	๑.เป้าหมายพื้นที่นำร่อง - อำเภอพิมาย จังหวัดนครราชสีมา ๒.จัดการศึกษาดูงานให้กับ ๑) แกนนำสุขภาพ จำนวน ๑๕๐ คน ๒) วิทยากร, แขกผู้มีเกียรติและ เจ้าหน้าที่ผู้เกี่ยวข้อง จำนวน ๒๐ คน	๗๖๙,๐๐๐	๗๖๙,๐๐๐	๗๖๙,๐๐๐	๗๖๙,๐๐๐	๗๖๙,๐๐๐	๑.กลุ่มเป้าหมายเข้า ร่วมโครงการ ไม่น้อยกว่า ร้อยละ ๘๐ ๒.กลุ่มเป้าหมายที่ เข้าร่วมโครงการ มี ความพึงพอใจ ระดับดี	๑.ผู้เข้าร่วมโครงการได้รับ การพัฒนาศักยภาพแกนนำ สุขภาพในระดับหมู่บ้าน ๒.จังหวัดนครราชสีมา ได้รับการส่งเสริมและ สนับสนุนการพัฒนา รูปแบบการเสริมสร้างสุข ภาวะแบบองค์รวมในพื้นที่ และได้รับการส่งเสริมและ สนับสนุนการดำเนินงาน ศูนย์การดูแลสุขภาพแบบ องค์รวม	กองสาธารณสุข

## ๒.ยุทธศาสตร์ด้านการพัฒนาคุณภาพชีวิต

## ๒.๒ แผนงานสาธารณสุข

ที่	โครงการ	วัตถุประสงค์	เป้าหมาย (ผลผลิตของโครงการ)	งบประมาณ					ตัวชี้วัด (KPI)	ผลที่คาดว่าจะได้รับ	หน่วยงาน รับผิดชอบหลัก
				๒๕๖๖ (บาท)	๒๕๖๗ (บาท)	๒๕๖๘ (บาท)	๒๕๖๙ (บาท)	๒๕๗๐ (บาท)			
๑๕	พัฒนาศักยภาพแกนนำ สุขภาพ ภาควิชาเครือข่าย ด้านสุขภาพและ ประชาชนอำเภอครบุรี	๑.เพื่อพัฒนาศักยภาพแกนนำ สุขภาพ ภาควิชาเครือข่ายด้าน สุขภาพและประชาชน ๒.เพื่อแลกเปลี่ยนความรู้ด้าน สาธารณสุขการแพทย์แผนไทย และพืชสมุนไพร ๓.เพื่อส่งเสริมและสนับสนุนให้ เกิดการเรียนรู้ร่วมกันแบบบูรณา การ และเกิดการดำเนินงานด้าน สาธารณสุขร่วมกันระหว่างแกน นำสุขภาพ ภาควิชาเครือข่ายด้าน สุขภาพ และประชาชน	จัดฝึกอบรมการดำเนินงานด้าน สาธารณสุข การแพทย์แผนไทยและ พืชสมุนไพร ให้ความรู้แลกเปลี่ยน เรียนรู้ ให้แก่แกนนำสุขภาพ ภาควิ ชาเครือข่ายด้านสุขภาพและประชาชน ณ สถานที่ดำเนินการ ผู้เข้าร่วม โครงการฯ จำนวน ๒,๐๐๐ คน จำนวน ๒๐ รุ่น หลักสูตร ๑ วัน ประกอบด้วย - แกนนำสุขภาพ ภาควิชาเครือข่ายด้าน สุขภาพ และประชาชน จำนวน รุ่น ละ ๑๐๐ คน - ผู้บริหาร แขกผู้มีเกียรติ วิทยากร และเจ้าหน้าที่ที่เกี่ยวข้อง จำนวน รุ่น ละ ๑๐ คน	๑,๗๙๔,๔๓๐	๑,๗๙๔,๔๓๐	๑,๗๙๔,๔๓๐	๑,๗๙๔,๔๓๐	๑,๗๙๔,๔๓๐	๑.กลุ่มเป้าหมายเข้า ร่วมโครงการ จำนวน ไม่น้อยกว่า ร้อยละ ๘๐ ๒.กลุ่มเป้าหมาย มี ความพึงพอใจระดับ มากหรือมากที่สุด ไม่น้อยกว่าร้อยละ ๘๐ ๓.กลุ่มเป้าหมายได้ สร้างการเรียนรู้และ สามารถนำไป ประยุกต์ใช้เป็นแนว ทางเลือกเพื่อดูแล ตนเอง ครอบครัว และชุมชน	๑.กลุ่มเป้าหมายสามารถ นำความรู้และทักษะที่ได้รับ ไปประยุกต์ใช้ให้เกิด ประโยชน์แก่ตนเอง ครอบครัวและชุมชน ๒.แกนนำสุขภาพ ภาควิ ชาเครือข่ายด้านสุขภาพ และ ประชาชน ได้พบปะ แลกเปลี่ยนความรู้สามารถ ประสานความร่วมมือ ช่วยเหลือกันในการทำงาน ๓.ประชาชน, แกนนำภาควิ ชาเครือข่ายด้านสุขภาพมีขวัญ กำลังใจ ความสมัครสมาน สามัคคี	กองสาธารณสุข

## ๒.ยุทธศาสตร์ด้านการพัฒนาคุณภาพชีวิต

## ๒.๒ แผนงานสาธารณสุข

ที่	โครงการ	วัตถุประสงค์	เป้าหมาย (ผลผลิตของโครงการ)	งบประมาณ					ตัวชี้วัด (KPI)	ผลที่คาดว่าจะได้รับ	หน่วยงาน รับผิดชอบหลัก
				๒๕๖๖ (บาท)	๒๕๖๗ (บาท)	๒๕๖๘ (บาท)	๒๕๖๙ (บาท)	๒๕๗๐ (บาท)			
๑๖	พัฒนาศักยภาพด้าน สาธารณสุขของประชาชน อำเภอจากราช จังหวัด นครราชสีมา	๑.เพื่อพัฒนาความรู้และ ทักษะที่จำเป็นในการ ปฏิบัติงานให้สอดคล้องกับ สภาพปัญหาสาธารณสุขที่ เปลี่ยนไป ๒.เพื่อแลกเปลี่ยนเรียนรู้ ศึกษาดูงานด้านสาธารณสุข ๓.เพื่อส่งเสริมสนับสนุนให้ ประชาชนทั่วไปสามารถจัด กิจกรรมการแก้ไขปัญหาและ พัฒนาสาธารณสุขของชุมชน ให้ปฏิบัติงานได้อย่างมี ประสิทธิภาพ	๑.อบรมทางวิชาการ จำนวน ๖๘๐ คน หลักสูตร ๒ วัน จำนวน ๔ รุ่น - ประชาชนอำเภอ จักราช จังหวัด นครราชสีมา จำนวน ๖๖๐ คน - เจ้าหน้าที่ที่เกี่ยวข้อง จำนวน ๑๐ คน - วิทยากรและแขกผู้มีเกียรติ จำนวน ๑๐ คน ๒.ศึกษาดูงานจำนวน ๖๗๕ คน หลักสูตร ๒ วันจำนวน ๔ รุ่น - ประชาชนอำเภอ จักราช จังหวัด นครราชสีมาจำนวน ๔ รุ่น รวม ๖๖๐ คน - เจ้าหน้าที่ที่เกี่ยวข้อง จำนวน ๔ รุ่น รวม ๑๕ คน	๑,๗๐๐,๐๐๐	๑,๗๐๐,๐๐๐	๑,๗๐๐,๐๐๐	๑,๗๐๐,๐๐๐	๑,๗๐๐,๐๐๐	๑.ประชาชนเข้ารับ การพัฒนาศักยภาพ และเพิ่มพูนทักษะ ในการปฏิบัติงาน โดยการอบรมพร้อม ศึกษาดูงานไม่น้อย กว่าร้อยละ ๘๐ ๒.ประชาชนมีความ พึงพอใจระดับมาก และมากที่สุด ไม่น้อยกว่าร้อยละ ๘๐	๑.ประชาชนสามารถนำ ความรู้และทักษะไป ปฏิบัติงานในชุมชนตาม บทบาทได้อย่างมี ประสิทธิภาพ ๒.มีการบูรณาการร่วมกับ หน่วยงาน องค์กรต่าง ๆ ในการร่วมมือดำเนินการ ปรับเปลี่ยนพฤติกรรม สุขภาพประชาชนให้ สามารถดูแลสุขภาพตนเอง ครบครัน ชุมชน ๓.ประชาชนกลุ่มเป้าหมาย มีพฤติกรรมในการดูแล ตนเองทำให้ห่างไกลจาก โรคไม่ติดต่อและโรคที่เกิด จากพฤติกรรมสุขภาพ	กองสาธารณสุข
รวมงบประมาณ				๒๐,๗๓๐,๘๓๐	๒๐,๗๓๐,๘๓๐	๒๐,๗๓๐,๘๓๐	๒๐,๗๓๐,๘๓๐	๒๐,๗๓๐,๘๓๐			
รวมโครงการ				๑๖	๑๖	๑๖	๑๖	๑๖			



รายละเอียดโครงการพัฒนา  
แผนพัฒนาท้องถิ่น (พ.ศ. ๒๕๖๖ - ๒๕๗๐)  
องค์การบริหารส่วนจังหวัดนครราชสีมา

ก.ยุทธศาสตร์จังหวัดที่ ๓.เสริมสร้างการพัฒนาคนชุมชน เมือง และการยกระดับการบริหารจัดการภาครัฐ เพื่อสังคมคุณภาพสูง

ข.ยุทธศาสตร์การพัฒนาของ อปท. ในเขตจังหวัดที่ ๒. ยุทธศาสตร์ด้านการพัฒนาคุณภาพชีวิต

๒. ยุทธศาสตร์ด้านการพัฒนาคุณภาพชีวิต

๒.๓ แผนงานสังคมสงเคราะห์

ที่	โครงการ	วัตถุประสงค์	เป้าหมาย (ผลผลิตของโครงการ)	งบประมาณ					ตัวชี้วัด (KPI)	ผลที่คาดว่าจะได้รับ	หน่วยงาน รับผิดชอบหลัก
				๒๕๖๖ (บาท)	๒๕๖๗ (บาท)	๒๕๖๘ (บาท)	๒๕๖๙ (บาท)	๒๕๗๐ (บาท)			
๑	โครงการอบรม และศึกษาดูงาน ด้านการพัฒนา กายอุปกรณ์ เครื่องช่วย สำหรับคนพิการ	๑.เพื่อพัฒนาศักยภาพและ เสริมสร้างความเข้มแข็งให้กับ คนพิการ และช่างกายอุปกรณ์ ได้แลกเปลี่ยนเรียนรู้มีทักษะ เพิ่มพูนประสบการณ์ใหม่ พร้อม นำความรู้มาพัฒนา ประยุกต์ใช้ ให้เกิดประโยชน์ต่อคนพิการ ผู้สูงอายุ ผู้ด้อยโอกาสและ ส่วนรวม ๒.เพื่อให้ผู้เข้าอบรมได้ศึกษาดู งาน และฝึกปฏิบัติจริง ลงมือทำ จริงด้านการพัฒนากาย อุปกรณ์ที่มีเทคนิค ขั้นสูงขึ้น กว่าเดิม และได้งานนวัตกรรม ใหม่ๆ ๓.เพื่อให้ผู้เข้าอบรมแลกเปลี่ยน ประสบการณ์ เปิดโลกทัศน์ในมิติ ใหม่ ด้านการปฏิบัติงานระหว่าง หน่วยงาน และนำไปช่วยเหลือ คนพิการในจังหวัดนครราชสีมา ได้อย่างขึ้น	ช่างกายอุปกรณ์ และ เจ้าหน้าที่ที่เกี่ยวข้องคน พิการ/ผู้ดูแลคนพิการ จากหน่วยงาน/ชมรม/ สมาคม/เครือข่ายคนพิการ สภาคนพิการทุกประเภท จังหวัดนครราชสีมา รวมทั้งสิ้นจำนวน ๒๔ คน	๒๐๐,๐๐๐	๒๐๐,๐๐๐	๒๐๐,๐๐๐	๒๐๐,๐๐๐	๒๐๐,๐๐๐	๑.ผู้เข้ารับการอบรม สามารถนำความรู้ที่ได้รับ ไปพัฒนางานด้านกาย อุปกรณ์เครื่องช่วย สำหรับคนพิการในองค์กร ได้มากขึ้น ไม่น้อยกว่า ร้อยละ ๘๐ ๒.ผู้เข้ารับการอบรม สามารถนำความรู้ที่ได้รับ มาผลิต สร้าง และ ซ่อมแซมกายอุปกรณ์ เครื่องช่วยความพิการ โดยใช้วิชาความรู้ เทคนิคที่ได้รับการอบรม และศึกษาดูงานทำให้ งานมีประสิทธิภาพ คุณภาพ และรวดเร็วมาก ขึ้น ไม่น้อยกว่าร้อยละ ๘๐	๑.ผู้เข้าอบรมได้รับความรู้ ได้ ศึกษาดูงานที่มีเทคนิคขั้นสูง สามารถนำมาพัฒนาการผลิต การซ่อมแซมกายอุปกรณ์ เครื่องช่วยความพิการในองค์กร ได้ และช่วยเหลือคนพิการที่ไม่ สามารถช่วยเหลือตนเองได้ ๒.ผู้เข้าอบรมมีการแลกเปลี่ยน ความรู้และเปลี่ยนประสบการณ์ ระหว่างหน่วยงานและให้ คำปรึกษาแนะนำการทำงาน ร่วมกันได้ ๓.ผู้เข้าอบรมสามารถพัฒนาต่อ ยอดงานนวัตกรรมในองค์กรที่ เป็นประโยชน์กับคนพิการใน จังหวัดนครราชสีมาได้	กองสวัสดิการ สังคม

## ๒. ยุทธศาสตร์ด้านการพัฒนาคุณภาพชีวิต

## ๒.๓ แผนงานสังคมสงเคราะห์

ที่	โครงการ	วัตถุประสงค์	เป้าหมาย (ผลผลิตของโครงการ)	งบประมาณ					ตัวชี้วัด (KPI)	ผลที่คาดว่าจะได้รับ	หน่วยงาน รับผิดชอบหลัก
				๒๕๖๖ (บาท)	๒๕๖๗ (บาท)	๒๕๖๘ (บาท)	๒๕๖๙ (บาท)	๒๕๗๐ (บาท)			
๒	โครงการอบรม เพิ่มศักยภาพ และทักษะการ ผลิตและ ซ่อมแซมกาย อุปกรณ์ เครื่องช่วย สำหรับคนพิการ	๑. เพื่อให้ผู้เข้าอบรมมี ความรู้และสามารถ ดำเนินการซ่อมแซม กาย อุปกรณ์เครื่องช่วยความ พิการขั้นพื้นฐานได้เอง โดย ประยุกต์ใช้วัสดุอุปกรณ์และ เครื่องมือที่มีอยู่แล้วในพื้นที่ ๒. เพื่อให้ผู้เข้ารับการอบรม มีทักษะด้านการผลิต การ ซ่อมแซม กายอุปกรณ์ เครื่องช่วยความพิการได้ อย่างเป็นระบบและมี ขั้นตอน ๓. เพื่อให้ผู้เข้ารับการอบรม พัฒนาฝีมือ ความรู้ ทักษะ และเพิ่มพูนเทคนิคการผลิต การซ่อมแซมกายอุปกรณ์ เครื่องช่วยความพิการและ ช่วยเหลือคนพิการที่ไม่ สามารถช่วยเหลือตนเองได้	อบรมช่างกายอุปกรณ์คน พิการ และเจ้าหน้าที่ที่ เกี่ยวข้องกับศูนย์พัฒนา คุณภาพชีวิตคนพิการ เจ้าหน้าที่ภาคส่วนที่ เกี่ยวข้องกับงานด้านคน พิการ คนพิการ ผู้ดูแลคน พิการ เครื่องช่วยคนพิการ สมาคมพิการทุกประเภท จังหวัดนครราชสีมาและ ประชาชนทั่วไป จำนวน ๓๕ คน	๑๕๐,๐๐๐	๑๕๐,๐๐๐	๑๕๐,๐๐๐	๑๕๐,๐๐๐	๑๕๐,๐๐๐	<b>ผลผลิต</b> -ผู้เข้ารับการอบรม สามารถนำความรู้ที่ ได้รับไปช่วยเหลือ หรือ ให้คำแนะนำคนพิการ ใกล้เคียงในด้านการ ผลิตการซ่อมแซมกาย อุปกรณ์เครื่องช่วย ความพิการอย่างเป็น ระบบ มีขั้นตอนมากขึ้น ไม่น้อยกว่าร้อยละ ๘๐ <b>ผลลัพธ์</b> -ผู้เข้ารับการอบรม สามารถผลิตและ ซ่อมแซมกายอุปกรณ์ เครื่องช่วยความพิการ ได้ในเบื้องต้น และ ช่วยเหลือคนพิการที่ไม่ สามารถช่วยเหลือ ตนเองได้ ไม่น้อยกว่า ร้อยละ ๘๐	๑.ผู้เข้าอบรมมีความรู้ สามารถซ่อมแซมกาย อุปกรณ์เครื่องช่วย ความ พิการขั้นพื้นฐานได้เอง โดยประยุกต์ใช้วัสดุ อุปกรณ์และเครื่องมือที่มี อยู่แล้วในพื้นที่ ๒.ผู้เข้าอบรมมีทักษะด้าน การผลิต การซ่อมแซมกาย อุปกรณ์เครื่องช่วยความ พิการได้อย่างเป็นระบบ และมีขั้นตอน ๓.ผู้เข้าอบรมได้พัฒนาฝีมือ ความรู้ ทักษะและเพิ่มพูน เทคนิคการผลิต การ ซ่อมแซมกายอุปกรณ์ เครื่องช่วยความพิการและ ช่วยเหลือคนพิการที่ไม่ สามารถช่วยเหลือตนเองได้	กองสวัสดิการ สังคม

## ๒. ยุทธศาสตร์ด้านการพัฒนาคุณภาพชีวิต

## ๒.๓ แผนงานสังคมสงเคราะห์

ที่	โครงการ	วัตถุประสงค์	เป้าหมาย (ผลผลิตของโครงการ)	งบประมาณ					ตัวชี้วัด (KPI)	ผลที่คาดว่าจะได้รับ	หน่วยงาน รับผิดชอบหลัก
				๒๕๖๖ (บาท)	๒๕๖๗ (บาท)	๒๕๖๘ (บาท)	๒๕๖๙ (บาท)	๒๕๗๐ (บาท)			
๓	โครงการอบรม การนวดบำบัด ฟื้นฟู สมรรถภาพคน พิการ ผู้สูงอายุ และผู้ที่อยู่ใน ภาวะพึ่งพิง	๑. เพื่อให้ผู้เข้ารับการอบรม นำความรู้ไปให้บริการกับ คนพิการ ผู้สูงอายุ ผู้ที่อยู่ใน ภาวะพึ่งพิง ได้รับการ ฟื้นฟูสมรรถภาพด้วยการ นวดบำบัด รักษาให้มี คุณภาพชีวิตที่ดีขึ้น ๒. เพื่อส่งเสริมในการ ป้องกันสร้างเสริมฟื้นฟู สมรรถภาพและยังเป็นการ สร้างสายสัมพันธ์คนใน ครอบครัว ในชุมชนให้มี สุขภาพแข็งแรงโดย หลีกเลี่ยงการใช้ยา	จัดฝึกอบรมดังนี้ ๑.หลักสูตรที่ ๑ "การนวดกด จุดสะท้อนเท้า" กลุ่มเป้าหมาย จิตอาสา/ แพทย์แผนไทย/เจ้าหน้าที่ที่ เกี่ยวข้องในการดูแลฟื้นฟู สมรรถภาพในพื้นที่จังหวัด นครราชสีมา /วิทยากร/ เจ้าหน้าที่ที่เกี่ยวข้อง รวม ทั้งสิ้นจำนวน ๕๕ คน จัด อบรม ๕ วัน ๒.หลักสูตรที่ ๒ "การบูรณา การองค์ความรู้การนวดไทย บำบัดเพื่อการฟื้นฟูสุขภาพ" กลุ่มเป้าหมาย จิตอาสา/ แพทย์แผนไทย/เจ้าหน้าที่ที่ เกี่ยวข้องในการดูแลฟื้นฟู สมรรถภาพในพื้นที่จังหวัด นครราชสีมา /วิทยากร/ เจ้าหน้าที่ที่เกี่ยวข้อง รวม ทั้งสิ้นจำนวน ๔๐ คน จัด อบรม ๑๐ วัน	๖๔๐,๐๐๐	๖๔๐,๐๐๐	๖๔๐,๐๐๐	๖๔๐,๐๐๐	๖๔๐,๐๐๐	<b>ผลผลิต</b> คนพิการ ผู้สูงอายุและ ผู้ที่อยู่ในภาวะพึ่งพิง ได้รับการฟื้นฟู สมรรถภาพด้วยการ นวดบำบัดลดความ เสี่ยงจากการใช้ยา <b>ผลลัพธ์</b> คนพิการ ผู้สูงอายุและ ผู้ที่อยู่ในภาวะพึ่งพิง สามารถช่วยเหลือ ตนเองได้ในระดับหนึ่ง และมีคุณภาพชีวิตที่ดี ขึ้น ลดภาระต่อ ครอบครัว	๑.จิตอาสา และเจ้าหน้าที่ที่ เกี่ยวข้องในการดูแลฟื้นฟู สมรรถภาพ มีความรู้ความ เข้าใจในการฟื้นฟูสมรรถภาพ คนพิการ ผู้สูงอายุและผู้ที่อยู่ใน ภาวะพึ่งพิง โดยการนวด บำบัดให้ถูกหลักวิธีการของ แพทย์แผนไทย ๒.คนพิการ ผู้สูงอายุและผู้ ที่อยู่ในภาวะพึ่งพิงได้รับการ ฟื้นฟูสมรรถภาพด้วยการ นวดบำบัดรักษา ให้มี คุณภาพที่ดีขึ้น ลดภาระ ให้กับคนในครอบครัว ๓.สร้างสายสัมพันธ์คนใน ครอบครัวในชุมชนให้มี สุขภาพแข็งแรง โดย หลีกเลี่ยงการใช้ยา ประกอบ กับจิตอาสา ผู้ดูแลยังมีส่วน ร่วมในการช่วยส่งเสริม ป้องกันและสร้างเสริมฟื้นฟู สมรรถภาพ	กองสวัสดิการ สังคม

## ๒. ยุทธศาสตร์ด้านการพัฒนาคุณภาพชีวิต

## ๒.๓ แผนงานสังคมสงเคราะห์

ที่	โครงการ	วัตถุประสงค์	เป้าหมาย (ผลผลิตของโครงการ)	งบประมาณ					ตัวชี้วัด (KPI)	ผลที่คาดว่าจะได้รับ	หน่วยงาน รับผิดชอบหลัก
				๒๕๖๖ (บาท)	๒๕๖๗ (บาท)	๒๕๖๘ (บาท)	๒๕๖๙ (บาท)	๒๕๗๐ (บาท)			
๔	การช่วยเหลือ ประชาชนด้าน การส่งเสริม และพัฒนา คุณภาพชีวิต ขององค์กร บริหารส่วน จังหวัด นครราชสีมา	เพื่อส่งเสริมและพัฒนา คุณภาพชีวิตครอบครัวผู้มี รายได้น้อยและผู้ไร้ที่พึ่ง คนพิการ เด็ก เยาวชน ผู้สูงอายุ ผู้ยากไร้ ผู้ด้อยโอกาส ให้ดีขึ้น	ผู้สูงอายุ ผู้พิการ เด็ก เยาวชน ผู้มีรายได้น้อย ผู้ ยากไร้ ผู้ด้อยโอกาส ผู้ไร้ที่ พึ่ง ในพื้นที่จังหวัด นครราชสีมา ที่ขอรับ ความช่วยเหลือตามแบบ ขอรับความช่วยเหลือ หลักเกณฑ์ตามระเบียบ กระทรวงมหาดไทยว่าด้วย ค่าใช้จ่ายเพื่อช่วยเหลือ ประชาชนตามอำนาจ หน้าที่ขององค์กรปกครอง ส่วนท้องถิ่น พ.ศ.๒๕๖๐	๑,๐๐๐,๐๐๐	๑,๐๐๐,๐๐๐	๑,๐๐๐,๐๐๐	๑,๐๐๐,๐๐๐	๑,๐๐๐,๐๐๐	ประชาชนที่ได้รับความ ช่วยเหลือมีความพึง พอใจต่อการให้บริการ อย่างน้อยร้อยละ ๘๐	ครอบครัวผู้มีรายได้น้อย และผู้ไร้ที่พึ่ง คนพิการ เด็ก เยาวชน ผู้สูงอายุ ผู้ยากไร้ ผู้ด้อยโอกาส ที่ไม่สามารถ ช่วยเหลือตัวเองได้ ได้รับ การสงเคราะห์	กองสวัสดิการ สังคม
๕	วันลอยกระทง	เพื่อให้ผู้สูงอายุที่อยู่ใน สถานสงเคราะห์ได้ปฏิบัติ ตามวัฒนธรรมประเพณี ไทยที่เคยปฏิบัติมาและได้ ร่วมกิจกรรมกับสังคม ภายนอก ประกอบพิธีทาง ศาสนา ประเพณีนิยม ใน วันสำคัญต่าง ๆ	ผู้สูงอายุภายใน-ภายนอก เจ้าหน้าที่ของสถาน สงเคราะห์ จำนวน ๑๕๐ คน	๒๐,๐๐๐	๒๐,๐๐๐	๒๐,๐๐๐	๒๐,๐๐๐	๒๐,๐๐๐	ผู้เข้าร่วมโครงการมี ความพึงพอใจไม่น้อย กว่าร้อยละ ๘๐	ผู้สูงอายุมีความสุข สนุกสนาน เพลิดเพลินเกิด มิตรภาพที่ดี มีโอกาสในการ เข้าร่วมกิจกรรมต่าง ๆ	สถาน สงเคราะห์ คนชราบ้าน ธรรมปกรณ์ โพธิ์กลาง กอง สวัสดิการสังคม

## ๒. ยุทธศาสตร์ด้านการพัฒนาคุณภาพชีวิต

## ๒.๓ แผนงานสังคมสงเคราะห์

ที่	โครงการ	วัตถุประสงค์	เป้าหมาย (ผลผลิตของโครงการ)	งบประมาณ					ตัวชี้วัด (KPI)	ผลที่คาดว่าจะได้รับ	หน่วยงาน รับผิดชอบหลัก
				๒๕๖๖ (บาท)	๒๕๖๗ (บาท)	๒๕๖๘ (บาท)	๒๕๖๙ (บาท)	๒๕๗๐ (บาท)			
๖	วันสงฆ์ปีเก่า ต้อนรับปีใหม่	เพื่อให้ผู้สูงอายุได้มีโอกาส ร่วมกิจกรรมวันสงฆ์ปี เก่าต้อนรับปีใหม่ ตาม ประเพณีนิยม	ผู้สูงอายุภายใน-ภายนอก เจ้าหน้าที่ของสถาน สงเคราะห์ จำนวน ๕๐ คน	๒๐,๐๐๐	๒๐,๐๐๐	๒๐,๐๐๐	๒๐,๐๐๐	๒๐,๐๐๐	ผู้เข้าร่วมโครงการมี ความพึงพอใจไม่น้อย กว่าร้อยละ ๘๐	ผู้สูงอายุมีความสุขทางใจ มี โอกาสได้ร่วมกิจกรรม เหมือนสังคมภายนอกที่ได้ ปฏิบัติตามประเพณีที่เคยมี มา	สถาน สงเคราะห์ คนชราบ้าน ธรรมปกรณ์ โพธิ์กลาง กอง สวัสดิการสังคม
๗	วันผู้สูงอายุ แห่งชาติ	เพื่อแสดงความกตัญญูความ เคารพ ความเอื้ออาทรต่อ ผู้สูงอายุ ตามประเพณีที่ เคยปฏิบัติมา	ผู้สูงอายุภายใน-ภายนอก เจ้าหน้าที่ของสถาน สงเคราะห์ จำนวน ๕๐ คน	๒๐,๐๐๐	๒๐,๐๐๐	๒๐,๐๐๐	๒๐,๐๐๐	๒๐,๐๐๐	ผู้เข้าร่วมโครงการมี ความพึงพอใจไม่น้อย กว่าร้อยละ ๘๐	ผู้สูงอายุมีความสุข มีความ ภาคภูมิใจในตนเองและ เห็นคุณค่า	สถาน สงเคราะห์ คนชราบ้าน ธรรมปกรณ์ โพธิ์กลาง กอง สวัสดิการสังคม
๘	ฝึกอบรมเพื่อ พัฒนาคุณภาพ ชีวิตผู้สูงอายุ และทัศนศึกษา	เพื่อให้ผู้สูงอายุชาย-หญิง ภายในสถานสงเคราะห์ฯ มี โอกาสไปทัศนศึกษา มี สุขภาพจิตที่ดี มีปฏิสัมพันธ์ ที่ดีต่อกัน และมีความรู้ เรื่องการดูแลสุขภาพของ ตนเอง ทำให้มีสุขภาพ ร่างกายแข็งแรง	ผู้สูงอายุชาย-หญิงของ สถานสงเคราะห์และ เจ้าหน้าที่ จำนวน ๔๕ คน	๑๐๐,๐๐๐	๑๐๐,๐๐๐	๑๐๐,๐๐๐	๑๐๐,๐๐๐	๑๐๐,๐๐๐	ผู้เข้าร่วมโครงการมี ความพึงพอใจไม่น้อย กว่าร้อยละ ๘๐	ผู้สูงอายุชาย-หญิง ของ สถานสงเคราะห์ฯ มี สุขภาพกาย สุขภาพจิตดีขึ้น ได้รับความสนุกสนาน เพลิดเพลินจากการไปทัศน ศึกษาและได้มี ความสัมพันธ์ที่ดีต่อกัน	สถาน สงเคราะห์ คนชราบ้าน ธรรมปกรณ์ โพธิ์กลาง กอง สวัสดิการสังคม

## ๒. ยุทธศาสตร์ด้านการพัฒนาคุณภาพชีวิต

## ๒.๓ แผนงานสังคมสงเคราะห์

ที่	โครงการ	วัตถุประสงค์	เป้าหมาย (ผลผลิตของโครงการ)	งบประมาณ					ตัวชี้วัด (KPI)	ผลที่คาดว่าจะได้รับ	หน่วยงาน รับผิดชอบหลัก
				๒๕๖๖ (บาท)	๒๕๖๗ (บาท)	๒๕๖๘ (บาท)	๒๕๖๙ (บาท)	๒๕๗๐ (บาท)			
๙	ปฏิบัติธรรม สำหรับผู้สูงอายุ	เพื่อให้ผู้สูงอายุและ เจ้าหน้าที่ใช้ความรู้ที่ได้จาก การปฏิบัติธรรมมาเป็น แนวทางในการดำเนินชีวิต อย่างมีความสุขตามสมควร เพื่อให้ผู้สูงอายุมีสุขภาพจิต ที่ดีส่งผลให้มีสุขภาพกาย แข็งแรง มีอายุยืนยาว เพื่อ เสริมสร้างทัศนคติในการคิด เชิงบวกลดปัญหาความ ขัดแย้งกับเพื่อนผู้สูงอายุ ด้วยกัน	ผู้สูงอายุภายในและ ภายนอกสถานสงเคราะห์ฯ รวมทั้ง เจ้าหน้าที่ ได้เข้า ร่วมกิจกรรม จำนวน ๕๐ คน	๓๐,๐๐๐	๓๐,๐๐๐	๓๐,๐๐๐	๓๐,๐๐๐	๓๐,๐๐๐	ผู้เข้าร่วมโครงการมี ความพึงพอใจไม่น้อย กว่าร้อยละ ๘๐	ผู้สูงอายุภายในและ ภายนอก รวมทั้งเจ้าหน้าที่ มีสุขภาพจิตที่ดี ส่งผลให้ สุขภาพกายแข็งแรงมี ทัศนคติในการคิดเชิงบวก ลดปัญหาความขัดแย้งมีสติ และสมาธิ	สถาน สงเคราะห์ คนชราบ้าน ธรรมปกรณ์ โพธิ์กลาง กอง สวัสดิการสังคม

## ๒. ยุทธศาสตร์ด้านการพัฒนาคุณภาพชีวิต

## ๒.๓ แผนงานสังคมสงเคราะห์

ที่	โครงการ	วัตถุประสงค์	เป้าหมาย (ผลผลิตของโครงการ)	งบประมาณ					ตัวชี้วัด (KPI)	ผลที่คาดว่าจะได้รับ	หน่วยงาน รับผิดชอบหลัก
				๒๕๖๖ (บาท)	๒๕๖๗ (บาท)	๒๕๖๘ (บาท)	๒๕๖๙ (บาท)	๒๕๗๐ (บาท)			
๑๐	โครงการฟื้นฟูสมรรถภาพผู้สูงอายุ สถานสงเคราะห์คนชราบ้านธรรมปกรณ์โพธิ์กลาง	๑.เพื่อให้ผู้สูงอายุภายในสถานสงเคราะห์ฯ มีสุขภาพอนามัยที่ดี สามารถดูแลตนเองได้ ๒.เพื่อให้ผู้สูงอายุภายในสถานสงเคราะห์ฯ มีทักษะเกี่ยวกับตนเองในทางบวก มองโลกในแง่ดี มีความกระตือรือร้นในการร่วมกิจกรรม ๓.เพื่อให้ผู้สูงอายุภายในสถานสงเคราะห์ฯ ได้รับการเรียนรู้ด้านสุขภาพอย่างต่อเนื่อง ได้มีการแลกเปลี่ยนเรียนรู้ในสิ่งที่ตนเองสนใจ ๔.เพื่อให้เจ้าหน้าที่มีความรู้ความเข้าใจเกี่ยวกับการฟื้นฟูสุขภาพผู้สูงอายุ	ผู้สูงอายุและเจ้าหน้าที่ภายในสถานสงเคราะห์ฯ รวมทั้งเจ้าหน้าที่ได้เข้าร่วมโครงการอบรม จำนวน ๕๐ คน	๖๐,๐๐๐	๖๐,๐๐๐	๖๐,๐๐๐	๖๐,๐๐๐	๖๐,๐๐๐	ผู้เข้าร่วมโครงการมีความพึงพอใจไม่น้อยกว่าร้อยละ ๘๐	ผู้สูงอายุภายในและภายนอกสถานสงเคราะห์ฯ ได้รับการฟื้นฟูสมรรถภาพกายและจิตใจให้สามารถช่วยเหลือตนเองได้ในชีวิตประจำวัน	สถานสงเคราะห์คนชราบ้านธรรมปกรณ์โพธิ์กลาง กองสวัสดิการสังคม

## ๒. ยุทธศาสตร์ด้านการพัฒนาคุณภาพชีวิต

## ๒.๓ แผนงานสังคมสงเคราะห์

ที่	โครงการ	วัตถุประสงค์	เป้าหมาย (ผลผลิตของโครงการ)	งบประมาณ					ตัวชี้วัด (KPI)	ผลที่คาดว่าจะได้รับ	หน่วยงาน รับผิดชอบหลัก
				๒๕๖๖ (บาท)	๒๕๖๗ (บาท)	๒๕๖๘ (บาท)	๒๕๖๙ (บาท)	๒๕๗๐ (บาท)			
๑๑	เงินอุดหนุน สำหรับ สนับสนุนสถาน สงเคราะห์ คนชราบ้าน ธรรมปกรณ์โพธิ์ กลาง "โครงการ เพิ่มศักยภาพ บุคลากรของ สถาน สงเคราะห์ คนชราบ้าน ธรรมปกรณ์โพธิ์ กลาง"	เพื่อพัฒนาศักยภาพ บุคลากร ด้านการดูแล ผู้สูงอายุของสถาน สงเคราะห์คนชราทั้ง ๒ แห่ง และบุคลากรกอง สวัสดิการสังคม ให้มีความรู้ ความเข้าใจในการดูแล ผู้สูงอายุตามหลักวิชาการ สามารถเรียนรู้และเพิ่ม ทักษะในการปฏิบัติงาน เพื่อนำไปใช้ในการ ปฏิบัติงานเพื่อดูแลผู้สูงอายุ ได้อย่างมีประสิทธิภาพยิ่งขึ้น	ฝึกอบรมและศึกษาดูงาน บุคลากรของสถาน สงเคราะห์คนชราบ้าน ธรรมปกรณ์โพธิ์กลางและ สถานสงเคราะห์คนชรา บ้านธรรมปกรณ์วัดม่วง และกองสวัสดิการสังคม จำนวน ๒ รุ่น ๆ ละ ๔๐ คน รวม ๘๐ คน	๓๐๐,๐๐๐	๓๐๐,๐๐๐	๓๐๐,๐๐๐	๓๐๐,๐๐๐	๓๐๐,๐๐๐	๑.เชิงปริมาณ (๑)ร้อยละ ๘๐ ของผู้ เข้ารับการฝึกอบรม มี ความพึงพอใจในการ ดำเนินโครงการ ๒.เชิงคุณภาพ (๑)ผู้เข้ารับการ ฝึกอบรมไม่น้อยกว่า ร้อยละ ๗๐ มีความรู้ (๒)ผู้เข้ารับการ ฝึกอบรมไม่น้อยกว่า ร้อยละ ๓๐ สามารถ นำความรู้ที่ได้รับไป ปฏิบัติได้	- ผู้เข้ารับการฝึกอบรม ได้รับความรู้ตามหลัก วิชาการ และเพิ่มทักษะ การฝึกปฏิบัติในการดูแล ผู้สูงอายุ สามารถนำความรู้ ไปใช้ในการปฏิบัติงาน และ ไปใช้ในชีวิตประจำวันได้ - ผู้สูงอายุได้รับการ ช่วยเหลือ ดูแล อย่าง ถูกต้องปลอดภัย สามารถ ดำเนินชีวิตอย่างมีคุณภาพ ตามศักยภาพของแต่ละ บุคคล	สถาน สงเคราะห์ คนชราบ้าน ธรรมปกรณ์ โพธิ์กลาง กอง สวัสดิการสังคม



## ๒. ยุทธศาสตร์ด้านการพัฒนาคุณภาพชีวิต

## ๒.๓ แผนงานสังคมสงเคราะห์

ที่	โครงการ	วัตถุประสงค์	เป้าหมาย (ผลผลิตของโครงการ)	งบประมาณ					ตัวชี้วัด (KPI)	ผลที่คาดว่าจะได้รับ	หน่วยงาน รับผิดชอบหลัก
				๒๕๖๖ (บาท)	๒๕๖๗ (บาท)	๒๕๖๘ (บาท)	๒๕๖๙ (บาท)	๒๕๗๐ (บาท)			
๑๒	โครงการส่งเสริมศิลปวัฒนธรรมวันสำคัญและประเพณีจัดงานวันลอยกระทง	๑.เพื่อให้ผู้สูงอายุในสถานสงเคราะห์ฯ ได้ปฏิบัติตามวัฒนธรรมประเพณีที่เคยปฏิบัติกันมา ๒.เพื่อให้ผู้สูงอายุในสถานสงเคราะห์ฯ ได้ร่วมกิจกรรมกับสังคมภายนอกประกอบพิธีทางศาสนาประเพณีนิยมในวันสำคัญต่างๆ	ผู้สูงอายุที่อยู่ในสถานสงเคราะห์ฯ และภายนอกสถานสงเคราะห์	๓๐,๐๐๐	๓๐,๐๐๐	๓๐,๐๐๐	๓๐,๐๐๐	๓๐,๐๐๐	ผู้สูงอายุในสถานสงเคราะห์ฯ และผู้เข้าร่วมมีความพึงพอใจร้อยละ ๘๐	๑.ผู้สูงอายุในสถานสงเคราะห์ฯ มีความสุขสนุกสนานเพลิดเพลินเกิดมิตรภาพที่ดีระหว่างกัน ๒.ผู้สูงอายุในสถานสงเคราะห์ฯ มีสุขภาพจิตที่ดี ๓.ผู้สูงอายุมีโอกาสในการเข้าร่วมกิจกรรมต่างๆ ตามความสนใจและเจ้าหน้าที่ได้มีส่วนร่วมในการทำกิจกรรม	สถานสงเคราะห์คนชราบ้านธรรมปกรณ์วัดม่วงกองสวัสดิการสังคม
๑๓	โครงการจัดงานประเพณีวันสงฆ์ทำบุญเก่า-ต้อนรับปีใหม่	เพื่อให้ผู้สูงอายุในสถานสงเคราะห์ฯ ได้มีโอกาสร่วมกิจกรรมวันสงฆ์ทำบุญเก่า-ต้อนรับปีใหม่ ตามประเพณีนิยม	ผู้สูงอายุที่อยู่ในและภายนอกสถานสงเคราะห์	๒๕,๐๐๐	๒๕,๐๐๐	๒๕,๐๐๐	๒๕,๐๐๐	๒๕,๐๐๐	ผู้เข้าร่วมมีความพึงพอใจร้อยละ ๘๐	๑.ผู้สูงอายุในสถานสงเคราะห์ฯ ได้ร่วมสืบสานวัฒนธรรมตามประเพณีที่ปฏิบัติสืบต่อกันมา ๒.ผู้สูงอายุในสถานสงเคราะห์ฯ และบุคคลภายนอกได้ทำกิจกรรมตามประเพณีไทยร่วมกัน	สถานสงเคราะห์คนชราบ้านธรรมปกรณ์วัดม่วงกองสวัสดิการสังคม

## ๒. ยุทธศาสตร์ด้านการพัฒนาคุณภาพชีวิต

## ๒.๓ แผนงานสังคมสงเคราะห์

ที่	โครงการ	วัตถุประสงค์	เป้าหมาย (ผลผลิตของโครงการ)	งบประมาณ					ตัวชี้วัด (KPI)	ผลที่คาดว่าจะได้รับ	หน่วยงาน รับผิดชอบหลัก
				๒๕๖๖ (บาท)	๒๕๖๗ (บาท)	๒๕๖๘ (บาท)	๒๕๖๙ (บาท)	๒๕๗๐ (บาท)			
๑๔	โครงการจัดงานประเพณีวันผู้สูงอายุแห่งชาติ	๑. เพื่อเป็นการแสดงความกตัญญู เคารพยกย่องเชิดชูและเอื้ออาทรแก่ผู้สูงอายุ ๒. เพื่อให้ผู้สูงอายุที่อยู่ในสถานสงเคราะห์ฯ ได้ปฏิบัติตามวัฒนธรรมประเพณีที่เคยปฏิบัติมา ๓. เพื่อให้ผู้สูงอายุได้รับความสุขทางใจ ภาคภูมิใจ และเห็นคุณค่าในตนเอง	ผู้สูงอายุที่อาศัยอยู่ในสถานสงเคราะห์คนชรา บ้านธรรมปกรณ์วัดม่วง ชำราชากร เจ้าหน้าที่และผู้มาร่วมกิจกรรม	๓๐,๐๐๐	๓๐,๐๐๐	๓๐,๐๐๐	๓๐,๐๐๐	๓๐,๐๐๐	ผู้เข้าร่วมมีความพึงพอใจร้อยละ ๘๐	๑. ผู้สูงอายุได้รับการเคารพยกย่องเชิดชูเกียรติ ๒. ผู้สูงอายุในสถานสงเคราะห์ฯ ได้ปฏิบัติตามวัฒนธรรม ประเพณีที่เคยปฏิบัติมา ๓. ผู้สูงอายุได้รับความสุขใจ ภาคภูมิใจที่ได้มีส่วนร่วมในการสืบสานวัฒนธรรมประเพณี	สถานสงเคราะห์คนชราบ้านธรรมปกรณ์วัดม่วง กองสวัสดิการสังคม
๑๕	โครงการฟื้นฟูสมรรถภาพผู้สูงอายุ สถานสงเคราะห์คนชราบ้านธรรมปกรณ์วัดม่วง	๑. เพื่อให้ผู้สูงอายุและเจ้าหน้าที่ได้รับการฟื้นฟูสมรรถภาพร่างกายและจิตใจ ๒. เพื่อลดภาวะแทรกซ้อน ความรุนแรงของโรคในผู้สูงอายุ ๓. เพื่อกระตุ้นให้ผู้สูงอายุมีความตระหนักในการดูแลสุขภาพของตนเอง	ผู้สูงอายุในสถานสงเคราะห์คนชราฯ วัดม่วงและบุคคลภายนอกสถานสงเคราะห์	๑๐๐,๐๐๐	๑๐๐,๐๐๐	๑๐๐,๐๐๐	๑๐๐,๐๐๐	๑๐๐,๐๐๐	ผู้เข้าร่วมโครงการมีความพึงพอใจไม่น้อยกว่าร้อยละ ๘๐	๑. ผู้สูงอายุภายในและภายนอกได้รับการฟื้นฟูสมรรถภาพทางกายและทางใจ ทำให้มีสุขภาพแข็งแรง ช่วยชะลอการเสื่อมสมรรถภาพ ๒. ผู้สูงอายุและเจ้าหน้าที่มีความรู้แลรักษาสุขภาพในชีวิตประจำวันได้อย่างถูกต้องวิธี ๓. ผู้สูงอายุและเจ้าหน้าที่ได้มีการแลกเปลี่ยนความรู้ ประสบการณ์ในการดูแลรักษาสุขภาพ เพื่อชะลอความเสื่อมของร่างกาย	สถานสงเคราะห์คนชราบ้านธรรมปกรณ์วัดม่วง กองสวัสดิการสังคม

## ๒. ยุทธศาสตร์ด้านการพัฒนาคุณภาพชีวิต

## ๒.๓ แผนงานสังคมสงเคราะห์

ที่	โครงการ	วัตถุประสงค์	เป้าหมาย (ผลผลิตของโครงการ)	งบประมาณ					ตัวชี้วัด (KPI)	ผลที่คาดว่าจะได้รับ	หน่วยงาน รับผิดชอบหลัก
				๒๕๖๖ (บาท)	๒๕๖๗ (บาท)	๒๕๖๘ (บาท)	๒๕๖๙ (บาท)	๒๕๗๐ (บาท)			
๑๖	โครงการพัฒนา สุขภาพเพื่อ ผู้สูงอายุ	๑. เพื่อพัฒนาคุณภาพชีวิต ด้านร่างกายและด้านจิตใจ ของผู้สูงอายุในสถาน สงเคราะห์คนชราบ้าน ธรรมปกรณ์วัดม่วง ที่มี ร่างกายแข็งแรงและ สามารถช่วยเหลือตัวเองได้ ๒. เพื่อให้ผู้สูงอายุและ เจ้าหน้าที่ในสถาน สงเคราะห์คนชราบ้าน ธรรมปกรณ์วัดม่วงมีความรู้ เรื่องการดูแลสุขภาพของ ตนเอง ให้มีสุขภาพร่างกาย แข็งแรง มีสุขภาพจิตดีและ มีปฏิสัมพันธ์ที่ดีต่อกัน ๓. เพื่อให้ผู้สูงอายุได้ผ่อนคลาย ทางด้านร่างกายและ จิตใจ โดยได้ทัศนศึกษาดู งานนอกสถานที่	ผู้สูงอายุในสถาน สงเคราะห์คนชราบ้าน ธรรมปกรณ์วัดม่วง ที่มี ร่างกายแข็งแรงและ สามารถช่วยเหลือตัวเองได้ จำนวน ๓๕ คน และ เจ้าหน้าที่รับผิดชอบ จำนวน ๑๕ รวมจำนวน ๕๐ คน	๑๐๐,๐๐๐	๑๐๐,๐๐๐	๑๐๐,๐๐๐	๑๐๐,๐๐๐	๑๐๐,๐๐๐	ผู้เข้าร่วมมีความพึง พอใจจากการเข้าร่วม โครงการพัฒนาสุขภาพ ไม่น้อยกว่าร้อยละ ๘๐	๑. ผู้สูงอายุในสถาน สงเคราะห์ฯ ได้รับการ พัฒนาคุณภาพชีวิต ๒. ผู้สูงอายุในสถาน สงเคราะห์ฯ มีความรู้เรื่อง การดูแลสุขภาพของตนเอง ให้มีสุขภาพแข็งแรงดี ๓. ผู้สูงอายุได้ผ่อนคลาย ทางจิตจากการเที่ยวชม สถานที่ธรรมชาติที่สวยงาม และเป็นการเปลี่ยน บรรยากาศให้ผู้สูงอายุมี ความสุขในบ้านปลายชีวิต	สถาน สงเคราะห์ คนชราบ้าน ธรรมปกรณ์ วัดม่วง กอง สวัสดิการสังคม

## ๒. ยุทธศาสตร์ด้านการพัฒนาคุณภาพชีวิต

## ๒.๓ แผนงานสังคมสงเคราะห์

ที่	โครงการ	วัตถุประสงค์	เป้าหมาย (ผลผลิตของโครงการ)	งบประมาณ					ตัวชี้วัด (KPI)	ผลที่คาดว่าจะได้รับ	หน่วยงาน รับผิดชอบหลัก
				๒๕๖๖ (บาท)	๒๕๖๗ (บาท)	๒๕๖๘ (บาท)	๒๕๖๙ (บาท)	๒๕๗๐ (บาท)			
๑๗	โครงการ ปฏิบัติธรรม สำหรับผู้สูงอายุ	๑. เพื่อให้ผู้สูงอายุและ เจ้าหน้าที่นำความรู้ที่ได้ จากการปฏิบัติธรรมมาเป็น แนวทางในการดำเนินชีวิต อย่างมีความสุขตามสมควร ๒. เพื่อให้ผู้สูงอายุมี สุขภาพจิตที่ดีส่งผลให้มี สุขภาพกายที่แข็งแรงมีอายุ ยืนยาว ๓. เพื่อเสริมสร้างทัศนคติใน การคิดเชิงบวก ลดปัญหา ความขัดแย้งกับเพื่อน ผู้สูงอายุร่วมสถานสงเคราะห์	ผู้สูงอายุและเจ้าหน้าที่ใน สถานสงเคราะห์คนชรา บ้านธรรมปกรณ์วัดม่วง จำนวน ๑๐๐ คน	๔๐,๐๐๐	๔๐,๐๐๐	๔๐,๐๐๐	๔๐,๐๐๐	๔๐,๐๐๐	ผู้เข้าร่วมมีความพึง พอใจไม่น้อยกว่าร้อยละ ๘๐	๑. ผู้สูงอายุในสถาน สงเคราะห์ฯ และเจ้าหน้าที่ มีแนวทางในการดำเนิน ชีวิตที่ถูกต้องและเหมาะสม ๒. ผู้สูงอายุในสถาน สงเคราะห์ฯ มีสุขภาพจิต ที่ดี ๓. ปัญหาความขัดแย้งของ ผู้สูงอายุในสถาน สงเคราะห์ฯ ลดลง	สถาน สงเคราะห์ คนชราบ้าน ธรรมปกรณ์ วัดม่วง กอง สวัสดิการสังคม

## ๒. ยุทธศาสตร์ด้านการพัฒนาคุณภาพชีวิต

## ๒.๓ แผนงานสังคมสงเคราะห์

ที่	โครงการ	วัตถุประสงค์	เป้าหมาย (ผลผลิตของโครงการ)	งบประมาณ					ตัวชี้วัด (KPI)	ผลที่คาดว่าจะได้รับ	หน่วยงาน รับผิดชอบหลัก
				๒๕๖๖ (บาท)	๒๕๖๗ (บาท)	๒๕๖๘ (บาท)	๒๕๖๙ (บาท)	๒๕๗๐ (บาท)			
๑๘	โครงการเงินอุดหนุนสำหรับสนับสนุนสถานสงเคราะห์คนชราบ้านธรรมปรกรณ์วัดม่วง (โครงการเพิ่มศักยภาพบุคลากรของสถานสงเคราะห์คนชราบ้านธรรมปรกรณ์วัดม่วง)	๑. เพื่อเป็นการพัฒนาศักยภาพบุคลากรอย่างต่อเนื่อง ๒. เพื่อให้บุคลากรสามารถปฏิบัติงานได้อย่างมีประสิทธิภาพ ๓. เพื่อให้บุคลากรนำความรู้ที่ได้รับไปปรับใช้ในการทำงานซึ่งจะเป็นผลดีต่อองค์กร ๔. เพื่อให้สอดคล้องกับยุทธศาสตร์ขององค์กรและเพื่อเพิ่มพูนประสบการณ์ทำงาน มีทักษะเพิ่มมากขึ้น	ผู้บริหาร บุคลากรสถานสงเคราะห์คนชราบ้านธรรมปรกรณ์วัดม่วง สถานสงเคราะห์คนชราบ้านธรรมปรกรณ์โพธิ์กลาง และกองสวัสดิการสังคม จำนวน ๙๒ คน	๓๐๐,๐๐๐	๓๐๐,๐๐๐	๓๐๐,๐๐๐	๓๐๐,๐๐๐	๓๐๐,๐๐๐	๑. การดำเนินโครงการฝึกอบรมและพัฒนาศักยภาพของบุคลากร ถูกต้องตามระเบียบที่เกี่ยวข้อง ร้อยละ ๘๐ ขึ้นไป ๒. ผลคะแนนตามแบบประเมินความพึงพอใจในการเข้าร่วมกิจกรรมโครงการฝึกอบรมและพัฒนาศักยภาพบุคลากร อยู่ในเกณฑ์ที่ดีมาก ร้อยละ ๘๐ ขึ้นไป	๑. บุคลากรมีความรู้ ประสบการณ์และแนวทางในการปฏิบัติงาน ทันทเหตุการณ์ในสภาวะแวดล้อมที่เปลี่ยนแปลงไป ๒. บุคลากรได้รับการพัฒนาสมรรถนะอย่างต่อเนื่อง และสามารถดึงศักยภาพของตนเองมาใช้ในการปฏิบัติงานได้อย่างมีประสิทธิภาพ ๓. บุคลากรมีพลังในการทำงานอย่างมีความสุข มีทัศนคติที่ดีต่องาน ผู้บริหาร หัวหน้างาน เพื่อนร่วมงาน ผู้รับบริการพร้อมทั้งมีความสามัคคีในองค์กร ๔. มีเครือข่ายในการประสานงานและแลกเปลี่ยนเรียนรู้ในด้านการดูแลผู้สูงอายุ	สถานสงเคราะห์คนชราบ้านธรรมปรกรณ์วัดม่วง กองสวัสดิการสังคม

## ๒. ยุทธศาสตร์ด้านการพัฒนาคุณภาพชีวิต

## ๒.๓ แผนงานสังคมสงเคราะห์

ที่	โครงการ	วัตถุประสงค์	เป้าหมาย (ผลผลิตของโครงการ)	งบประมาณ					ตัวชี้วัด (KPI)	ผลที่คาดว่าจะได้รับ	หน่วยงาน รับผิดชอบหลัก
				๒๕๖๖ (บาท)	๒๕๖๗ (บาท)	๒๕๖๘ (บาท)	๒๕๖๙ (บาท)	๒๕๗๐ (บาท)			
๑๙	ก่อสร้าง บ้านพักสถาน สงเคราะห์ คนชราบ้าน ธรรมปกรณ์โพธิ์ กลางและวัดม่วง	๑.เพื่อเป็นอาคารพัก สำหรับผู้สูงอายุตามแบบ แปลนมาตรฐานและมีสิ่ง อำนวยความสะดวกพร้อม ทั้งระบบสาธารณูปโภคต่างๆ ๒.เพื่อความเหมาะสมใน การบริหารและจัดสวัสดิการ ในการพัฒนาคุณภาพชีวิต ผู้สูงอายุ	<b>ปี ๒๕๖๖</b> ๑.ดำเนินการปรับพื้นที่ ก่อสร้างถมดินพร้อมบดอัด (ส่วนที่เหลือทั้งหมด) ๒.ดำเนินการก่อสร้างถนน คสล.ภายในโครงการ (บางส่วน) ๓.งานวางท่อระบายน้ำ และบ่อพัก คสล.(บางส่วน) ๔.งานบ่อพัก คสล. (บางส่วน) ๕.ก่อสร้างป้อมยามรักษา ความปลอดภัย ๒ หลัง และประตูโครงการ	๕๐,๓๕๐,๐๐๐	๕๑,๐๐๐,๐๐๐	๔๓,๕๔๐,๐๐๐			ผู้รับบริการมีความพึง พอใจไม่น้อยกว่าร้อยละ ๘๐	ผู้สูงอายุมีอาคารพักอาศัย ตามแบบแปลนมาตรฐาน และมีสิ่งอำนวยความสะดวก พร้อมทั้งระบบ สาธารณูปโภคต่างๆ และมี ความเหมาะสมในการ บริหารและจัดสวัสดิการใน การพัฒนาคุณภาพชีวิต ผู้สูงอายุ สามารถจัด สภาพแวดล้อมที่ เอื้ออำนวยต่อสุขภาพกาย สุขภาพใจของผู้สูงอายุได้ อย่างดีและมีประสิทธิภาพ เหมาะสมกับการใช้ชีวิต ปลอดภัย สะดวก สบาย ตรงตามสภาพร่างกายและ ความเจ็บป่วย เป็นไปตาม มาตรฐานที่กำหนด	สถาน สงเคราะห์ คนชราบ้าน ธรรมปกรณ์ โพธิ์กลาง กอง สวัสดิการสังคม

## ๒. ยุทธศาสตร์ด้านการพัฒนาคุณภาพชีวิต

## ๒.๓ แผนงานสังคมสงเคราะห์

ที่	โครงการ	วัตถุประสงค์	เป้าหมาย (ผลผลิตของโครงการ)	งบประมาณ					ตัวชี้วัด (KPI)	ผลที่คาดว่าจะได้รับ	หน่วยงาน รับผิดชอบหลัก
				๒๕๖๖ (บาท)	๒๕๖๗ (บาท)	๒๕๖๘ (บาท)	๒๕๖๙ (บาท)	๒๕๗๐ (บาท)			
			๖.งานก่อสร้างอาคาร -ก่อสร้างอาคารโรงอาหาร คสล.๑ ชั้น จำนวน ๑ หลัง -ก่อสร้างเรือนนอน คสล.๑ ชั้น จำนวน ๔ หลัง -ก่อสร้างหอถังสูงเก็บน้ำ พร้อมระบบปั้มน้ำ จำนวน ๒ จุด -ก่อสร้างลานจอดรถ คสล. ๗.งานติดตั้งเสาไฟฟ้าแสง สว่าง ๘.งานขยายเขตน้ำประปา <b>ปี ๒๕๖๗</b> ๑.ดำเนินการก่อสร้างรั้ว โครงการ(ส่วนที่เหลือ ทั้งหมด) ๒.งานก่อสร้างอาคาร -ก่อสร้างเรือนนอน คสล. ๑ชั้นจำนวน ๔ หลัง -ก่อสร้างเรือนพยาบาล คสล.๑ ชั้น จำนวน ๒ หลัง								

## ๒. ยุทธศาสตร์ด้านการพัฒนาคุณภาพชีวิต

## ๒.๓ แผนงานสังคมสงเคราะห์

ที่	โครงการ	วัตถุประสงค์	เป้าหมาย (ผลผลิตของโครงการ)	งบประมาณ					ตัวชี้วัด (KPI)	ผลที่คาดว่าจะได้รับ	หน่วยงาน รับผิดชอบหลัก
				๒๕๖๖ (บาท)	๒๕๖๗ (บาท)	๒๕๖๘ (บาท)	๒๕๖๙ (บาท)	๒๕๗๐ (บาท)			
			-ก่อสร้างบ้านพัก เจ้าหน้าที่ คสล.๒ ชั้น จำนวน ๒ หลัง -ก่อสร้างทางเดินทางลาด และบันไดภายในอาคาร จำนวน ๑ ชุด -ก่อสร้างลานจอดรถ คสล. <u>ปี ๒๕๖๘</u> ๑.งานก่อสร้างอาคาร -ก่อสร้างเรือนนอน คสล. ๑ ชั้น จำนวน ๖ หลัง -ก่อสร้างบ้านพัก เจ้าหน้าที่ คสล.๒ ชั้น จำนวน ๒ หลัง -ก่อสร้างลานจอดรถ คสล.								
รวมงบประมาณ				๕๓,๕๑๕,๐๐๐	๕๔,๑๖๕,๐๐๐	๕๖,๗๐๕,๐๐๐	๓,๑๖๕,๐๐๐	๓,๑๖๕,๐๐๐			
รวมโครงการ				๑๙	๑๙	๑๙	๑๘	๑๘			



รายละเอียดโครงการพัฒนา  
แผนพัฒนาท้องถิ่น (พ.ศ. ๒๕๖๖ - ๒๕๗๐)  
องค์การบริหารส่วนจังหวัดนครราชสีมา

ก.ยุทธศาสตร์จังหวัดที่ ๓.เสริมสร้างและพัฒนาคน ชุมชน เมือง และการยกระดับการบริหารจัดการภาครัฐ เพื่อสังคมคุณภาพสูง

ข.ยุทธศาสตร์การพัฒนาของ อปท. ในเขตจังหวัดที่ ๒ ยุทธศาสตร์ด้านการพัฒนาคุณภาพชีวิต

๒.ยุทธศาสตร์ด้านการพัฒนาคุณภาพชีวิต

๒.๕ แผนงานสร้างความเข้มแข็งของชุมชน

ที่	โครงการ	วัตถุประสงค์	เป้าหมาย (ผลผลิตของโครงการ)	งบประมาณ					ตัวชี้วัด (KPI)	ผลที่คาดว่าจะได้รับ	หน่วยงาน รับผิดชอบหลัก
				๒๕๖๖ (บาท)	๒๕๖๗ (บาท)	๒๕๖๘ (บาท)	๒๕๖๙ (บาท)	๒๕๗๐ (บาท)			
๑	โครงการเสริมสร้างการมีส่วนร่วมของประชาชนในการแก้ไขปัญหาความเหลื่อมล้ำในสังคม	๑.เพื่อสร้างความตระหนักในเรื่องสิทธิเสรีภาพ ความเท่าเทียมในสังคม ๒.เพื่อเป็นองค์กรเครือข่ายในการส่งเสริมและคุ้มครองสิทธิมนุษยชนบนพื้นฐานของการอยู่ร่วมกันอย่างเคารพศักดิ์ศรีของความเป็นมนุษย์ตามหลักสิทธิมนุษยชน	องค์กรภาครัฐ เอกชน และประชาชนในเขตพื้นที่จังหวัดนครราชสีมา	๑๐๐,๐๐๐	๑๐๐,๐๐๐	๑๐๐,๐๐๐	๑๐๐,๐๐๐	๑๐๐,๐๐๐	<b>ผลผลิต</b> - จัดให้มีการอบรมทางวิชาการ - จัดทำสื่อให้ความรู้เพื่อส่งเสริมและคุ้มครองสิทธิมนุษยชนบนพื้นฐานของการอยู่ร่วมกัน <b>ผลลัพธ์</b> - ประชาชนกลุ่มเป้าหมาย ได้ตระหนักถึงสิทธิเสรีภาพ ความเท่าเทียมในสังคม มีทัศนคติที่ดีต่อเพื่อนมนุษย์ตลอดจนพื้นฐานในการอยู่ร่วมกันในสังคม โดยไม่มีความเหลื่อมล้ำ	ผู้เข้ารับการอบรมได้ตระหนักถึงสิทธิเสรีภาพ ความเท่าเทียมในสังคม มีทัศนคติที่ดีต่อเพื่อนมนุษย์ตลอดจนพื้นฐานในการอยู่ร่วมกันในสังคม โดยไม่มีความเหลื่อมล้ำ	สำนักงานเลขาธิการ

## ๒.ยุทธศาสตร์ด้านการพัฒนาคุณภาพชีวิต

## ๒.๕ แผนงานสร้างความเข้มแข็งของชุมชน

ที่	โครงการ	วัตถุประสงค์	เป้าหมาย (ผลผลิตของโครงการ)	งบประมาณ					ตัวชี้วัด (KPI)	ผลที่คาดว่าจะได้รับ	หน่วยงาน รับผิดชอบหลัก
				๒๕๖๖ (บาท)	๒๕๖๗ (บาท)	๒๕๖๘ (บาท)	๒๕๖๙ (บาท)	๒๕๗๐ (บาท)			
๒	อบรมเชิงปฏิบัติการ พัฒนาศักยภาพครูแกนนำ ในการป้องกันและแก้ไข ปัญหายาเสพติด	๑.เพื่อส่งเสริมสนับสนุนการ ดำเนินงานป้องกัน แก้ไข ปัญหายาเสพติดและอบายมุข ในและรอบสถานศึกษา ให้มี ความเข้มแข็งต่อเนื่องและยั่งยืน ๒.เพื่อลดปัญหาการแพร่ ระบาดของยาเสพติดและ อบายมุขในสถานศึกษา ๓.เพื่อบูรณาการระบบการ ดูแลช่วยเหลือและส่งต่อ นักเรียนที่ประสบปัญหา เกี่ยวกับการใช้สารเสพติด ๔.เพื่อเป็นการส่งเสริม สนับสนุนการสร้าง พัฒนา ชมรม TO BE NUMBER ONE และศูนย์เพื่อนใจ TO BE NUMBER ONE โรงเรียนใน สังกัดองค์การบริหารส่วน จังหวัดนครราชสีมา	จัดอบรมตัวแทนครู บุคลากรทางการ ศึกษาโรงเรียนสังกัด อบจ.นม. หลักสูตร ๒ วัน ๑ คืน ดังนี้ ๑.ครู บุคลากรทางการศึกษา โรงเรียน สังกัด อบจ.นม. จำนวน ๕๘ โรงเรียนฯ ละ ๒ คน รวมทั้งสิ้น ๑๑๖ คน ๒.ผู้บริหาร, แขนงผู้มีเกียรติ, วิทยากร, เจ้าหน้าที่ที่ได้รับมอบหมายให้ปฏิบัติ หน้าที่ในการฝึกอบรม และผู้ที่มีส่วน เกี่ยวข้อง ฯลฯ จำนวน ๓๔ คน	๔๐๐,๐๐๐	๔๐๐,๐๐๐	๔๐๐,๐๐๐	๔๐๐,๐๐๐	๔๐๐,๐๐๐	๑.กลุ่มเป้าหมายเข้ารับ การอบรมไม่น้อยกว่า ร้อยละ ๘๐ ๒.ผู้เข้าอบรมมีความรู้ เพิ่มขึ้นเกี่ยวกับการ ป้องกันและแก้ไขปัญห ยาเสพติด ร้อยละ ๗๐ ๓.กลุ่มเป้าหมายที่เข้า รับการอบรมมีความพึง พอใจอยู่ในระดับมาก ถึง มากที่สุดไม่น้อยกว่า ร้อยละ ๘๐ ๔.สถานศึกษาสังกัด องค์การบริหารส่วน จังหวัดนครราชสีมา ข้อมูลในระบบ NISPA เพิ่มขึ้น ร้อยละ ๘๐ ๕.สถานศึกษาสังกัดองค์ การบริหารส่วนจังหวัด นครราชสีมา มีชมรม TO BE NUMBER ONE เพิ่มมากขึ้น	๑.กลุ่มเป้าหมายได้รับความรู้ เกี่ยวกับการป้องกันและ แก้ไขปัญหายาเสพติดใน สถานศึกษา ๒.กลุ่มเป้าหมายตระหนัก เข้าใจ ในการเฝ้าระวัง ป้องกันและปัญหาเสพติด ในสถานศึกษา ๓.มีการบูรณาการระบบการ ดูแลช่วยเหลือและส่งต่อ นักเรียนที่ประสบปัญหา เกี่ยวกับการใช้สารเสพติด ๔.โรงเรียนในสังกัดองค์การ บริหารส่วนจังหวัด นครราชสีมา มีชมรม TO BE NUMBER ONE เพิ่มมากขึ้น	กองสาธารณสุข

## ๒.ยุทธศาสตร์ด้านการพัฒนาคุณภาพชีวิต

## ๒.๕ แผนงานสร้างความเข้มแข็งของชุมชน

ที่	โครงการ	วัตถุประสงค์	เป้าหมาย (ผลผลิตของโครงการ)	งบประมาณ					ตัวชี้วัด (KPI)	ผลที่คาดว่าจะได้รับ	หน่วยงาน รับผิดชอบหลัก
				๒๕๖๖ (บาท)	๒๕๖๗ (บาท)	๒๕๖๘ (บาท)	๒๕๖๙ (บาท)	๒๕๗๐ (บาท)			
๓	รณรงค์ป้องกันและแก้ไข ปัญหาเสพติด TO BE NUMBER ONE	๑.เพื่อให้กลุ่มเป้าหมายมี ความรู้ความเข้าใจที่ถูกต้อง เกี่ยวกับชมรมและศูนย์ เพื่อนใจ TO BE NUMBER ONE ๒.เพื่อส่งเสริมและพัฒนา เครือข่ายชมรม TO BE NUMBER ONE ใน สถานศึกษาสังกัดองค์การ บริหารส่วนจังหวัด นครราชสีมา ๓.เพื่อเปิดโอกาสในการ แสดงออกและแลกเปลี่ยน เรียนรู้ด้านการดำเนินงาน ของชมรม TO BE NUMBER ONE โรงเรียนในสังกัด องค์การบริหารส่วนจังหวัด นครราชสีมา	<b>กิจกรรมที่ ๑</b> จัดอบรมค่ายอาสาสมัคร แกนนำเยาวชนศูนย์เพื่อนใจ TO BE NUMBER ONE กลุ่มเป้าหมาย ประกอบด้วย ครู บุคลากรทางการศึกษา นักเรียนในสังกัดองค์การบริหารส่วน จังหวัดนครราชสีมา ผู้บริหาร แขกผู้มี เกียรติ วิทยากร และเจ้าหน้าที่ที่เกี่ยวข้อง จำนวนทั้งสิ้น ๑๕๐ คน หลักสูตร ๓ วัน ๒ คืน <b>กิจกรรมที่ ๒</b> จัดอบรมค่ายพัฒนา ศักยภาพสมาชิกและแกนนำชมรม TO BE NUMBER ONE กลุ่มเป้าหมาย ประกอบด้วย ครู บุคลากรทางการศึกษา นักเรียน ในสังกัดองค์การบริหารส่วน จังหวัดนครราชสีมา ผู้บริหาร แขกผู้มี เกียรติ วิทยากร และเจ้าหน้าที่ที่เกี่ยวข้อง จำนวนทั้งสิ้น ๑๒๐ คน หลักสูตร ๒ วัน ๑ คืน <b>กิจกรรมที่ ๓</b> กิจกรรมเยาวชน อบจ.นม. รุ่นใหม่ห่างไกลบุรี จัดอบรม กลุ่มเป้าหมาย ประกอบด้วย นักเรียน ครู บุคลากรทางการศึกษาในสังกัดองค์การ บริหารส่วนจังหวัดนครราชสีมา	๑,๐๐๐,๐๐๐	๑,๐๐๐,๐๐๐	๑,๐๐๐,๐๐๐	๑,๐๐๐,๐๐๐	๑,๐๐๐,๐๐๐	๑.กลุ่มเป้าหมายเข้า รับการอบรมไม่น้อย กว่า ร้อยละ ๘๐ ๒.กลุ่มเป้าหมายมี ความพึงพอใจระดับ มากไม่น้อยกว่าร้อย ละ ๘๐ ๓.กลุ่มเป้าหมายมี ความรู้เพิ่มไม่น้อยกว่า ร้อยละ ๘๐ ๔.สถานศึกษาสังกัด องค์การบริหารส่วน จังหวัดนครราชสีมา จัดตั้งชมรม TO BE NUMBER ONE เพิ่มขึ้น	๑.กลุ่มเป้าหมายมีความรู้ ความเข้าใจที่ถูกต้องเกี่ยวกับ ชมรมและศูนย์เพื่อนใจ TO BE NUMBER ONE ๒.ส่งเสริมและพัฒนา เครือข่ายชมรม TO BE NUMBER ONE ใน สถานศึกษาสังกัดองค์การ บริหารส่วนจังหวัด นครราชสีมา ๓.โรงเรียนในสังกัดองค์การ บริหารส่วนจังหวัด นครราชสีมา มีโอกาสในการ แสดงออกและแลกเปลี่ยน เรียนรู้ด้านการดำเนินงาน ของชมรม TO BE NUMBER ONE โรงเรียนในสังกัด องค์การบริหารส่วนจังหวัด นครราชสีมา	กองสาธารณสุข

## ๒.ยุทธศาสตร์ด้านการพัฒนาคุณภาพชีวิต

## ๒.๕ แผนงานสร้างความเข้มแข็งของชุมชน

ที่	โครงการ	วัตถุประสงค์	เป้าหมาย (ผลผลิตของโครงการ)	งบประมาณ					ตัวชี้วัด (KPI)	ผลที่คาดว่าจะได้รับ	หน่วยงาน รับผิดชอบหลัก
				๒๕๖๖ (บาท)	๒๕๖๗ (บาท)	๒๕๖๘ (บาท)	๒๕๖๙ (บาท)	๒๕๗๐ (บาท)			
		๔.เพื่อให้กลุ่มเป้าหมายมีความรู้ความเข้าใจ เกิดค่านิยมที่ถูกต้อง เกี่ยวกับพิษภัยของบุหรี่ วิธีการป้องกันการสูบบุหรี่ และหลีกเลี่ยงควันบุหรี่มือสอง	ผู้บริหาร แยกผู้มีเกียรติ วิทยากร และเจ้าหน้าที่ที่เกี่ยวข้อง จำนวนทั้งสิ้น ๒๐๐ คน หลักสูตร ๒ วัน ๑ คืน <b>กิจกรรมที่ ๔</b> ๔.๑. ส่งตัวแทนโรงเรียนในสังกัดเข้าร่วมประกวดผลการดำเนินงานชมรม TO BE NUMBER ONE ในระดับจังหวัด ระดับภาค และระดับประเทศ กลุ่มเป้าหมายประกอบด้วย ครู บุคลากรทางการศึกษา นักเรียน ในสังกัดองค์การบริหารส่วนจังหวัด นครราชสีมา ผู้บริหาร แยกผู้มีเกียรติ วิทยากร และเจ้าหน้าที่ที่เกี่ยวข้อง จำนวนทั้งสิ้น ระดับละ ๕๐ คน ๔.๒. ส่งตัวแทนโรงเรียนในสังกัดเข้าร่วมการแข่งขัน TO BE NUMBER ONE TEEN DANCERCISE ในระดับจังหวัด ระดับภาคและระดับประเทศ กลุ่มเป้าหมายประกอบด้วย ครู บุคลากรทางการศึกษา นักเรียน ในสังกัดองค์การบริหารส่วนจังหวัด นครราชสีมา ผู้บริหาร แยกผู้มีเกียรติ วิทยากร และเจ้าหน้าที่ที่เกี่ยวข้อง จำนวนทั้งสิ้น ระดับละ ๕๐ คน							๔.กลุ่มเป้าหมายมีความรู้ความเข้าใจ เกิดค่านิยมที่ถูกต้อง เกี่ยวกับพิษ ภัยของบุหรี่ วิธีการป้องกันการสูบบุหรี่ และหลีกเลี่ยงควันบุหรี่มือสอง	กองสาธารณสุข

## ๒.ยุทธศาสตร์ด้านการพัฒนาคุณภาพชีวิต

## ๒.๕ แผนงานสร้างความเข้มแข็งของชุมชน

ที่	โครงการ	วัตถุประสงค์	เป้าหมาย (ผลผลิตของโครงการ)	งบประมาณ					ตัวชี้วัด (KPI)	ผลที่คาดว่าจะได้รับ	หน่วยงาน รับผิดชอบหลัก
				๒๕๖๖ (บาท)	๒๕๖๗ (บาท)	๒๕๖๘ (บาท)	๒๕๖๙ (บาท)	๒๕๗๐ (บาท)			
๔	ส่งเสริมสนับสนุนการป้องกันและแก้ไขปัญหาเสพติด (กิจกรรมวันต่อต้านยาเสพติดโลก ๒๖ มิถุนายน)	๑.เพื่อให้กลุ่มเป้าหมายได้รวมพลัง สร้างกระแส แสดงเจตนารมณ์ต่อต้านยาเสพติดอย่างพร้อมเพรียงกัน กระตุ้นจิตสำนึกในการส่งเสริมการป้องกันและแก้ไขปัญหาเสพติด ๒.เพื่อให้กลุ่มเป้าหมายมีความรู้ความเข้าใจเกี่ยวกับโทษ พิษ ภัยของยาเสพติด และเห็นถึงความสำคัญของวันต่อต้านยาเสพติดโลก ๒๖ มิถุนายน ๓.เพื่อให้ทุกภาคส่วนของสังคม เกิดความตระหนักถึงโทษและพิษภัยจากยาเสพติด และเข้ามามีส่วนร่วมในการแก้ไขปัญหาเสพติด	จัดอบรมให้ความรู้เกี่ยวกับ โทษ พิษ ภัยของยาเสพติด เพื่อให้เห็นความสำคัญของวันต่อต้านยาเสพติดโลก ๒๖ มิถุนายน และให้ความสำคัญในการป้องกันและแก้ไข ปัญหาเสพติด ประกอบด้วย ๑.นักเรียนในสังกัดองค์การบริหารส่วนจังหวัดนครราชสีมา จำนวน ๕๐๐ คน ๒.เจ้าหน้าที่ที่เกี่ยวข้อง และแขกผู้มีเกียรติ จำนวน ๕๐ คน	๒๐๐,๐๐๐	๒๐๐,๐๐๐	๒๐๐,๐๐๐	๒๐๐,๐๐๐	๒๐๐,๐๐๐	๑.กลุ่มเป้าหมายเข้าร่วมกิจกรรมตามโครงการฯ ไม่น้อยกว่าร้อยละ ๙๐ ของกลุ่มเป้าหมาย ๒.ผู้เข้าร่วมกิจกรรมมีความพึงพอใจ ไม่น้อยกว่า ระดับดี	๑.กลุ่มเป้าหมายได้ร่วมกันแสดงพลังความสามัคคีการทำงานดี กระตุ้นจิตสำนึกในการส่งเสริมการป้องกันแก้ไขปัญหาเสพติด และเห็นถึงความสำคัญของวันต่อต้านยาเสพติดโลก (๒๖ มิถุนายน) ๒.กลุ่มเป้าหมายมีความรู้เรื่องโทษและพิษภัยจากยาเสพติด และการป้องกันแก้ไขปัญหาเสพติด ๓.เยาวชนได้รับการพัฒนาทักษะชีวิต ในเรื่องการใช้ยาเสพติด ๔.เยาวชนมีพื้นที่ในการแสดงความสามารถ ทำให้เกิดความภาคภูมิใจในตนเอง	กองสาธารณสุข

## ๒.ยุทธศาสตร์ด้านการพัฒนาคุณภาพชีวิต

## ๒.๕ แผนงานสร้างความเข้มแข็งของชุมชน

ที่	โครงการ	วัตถุประสงค์	เป้าหมาย (ผลผลิตของโครงการ)	งบประมาณ					ตัวชี้วัด (KPI)	ผลที่คาดว่าจะได้รับ	หน่วยงาน รับผิดชอบหลัก
				๒๕๖๖ (บาท)	๒๕๖๗ (บาท)	๒๕๖๘ (บาท)	๒๕๖๙ (บาท)	๒๕๗๐ (บาท)			
๕	โครงการพัฒนาศักยภาพผู้สูงอายุอำเภอบัวลาย จังหวัดนครราชสีมา	๑.เพื่อส่งเสริมและพัฒนากระบวนการเรียนรู้ด้านสุขภาพ การออกกำลังกายและโภชนาการ การพัฒนาศักยภาพ ให้แก่ผู้สูงอายุและผู้ดูแลผู้สูงอายุ อำเภอบัวลาย จังหวัดนครราชสีมา ๒.เพื่อส่งเสริมให้กลุ่มผู้สูงอายุและผู้ดูแลผู้สูงอายุ ได้มีกิจกรรม การแลกเปลี่ยนเรียนรู้ซึ่งกันและกัน ๓.เพื่อส่งเสริมสุขภาพผู้สูงอายุและผู้ดูแลผู้สูงอายุในอำเภอบัวลาย จังหวัดนครราชสีมา และใช้เวลาว่างให้เกิดประโยชน์ ๔.เพื่อเป็นการสร้างเครือข่ายของผู้สูงอายุและเผยแพร่ความรู้สู่ชุมชน	กลุ่มเป้าหมาย จำนวน ๑๕ รุ่นๆ ละ ๑๐๐ คน รวมเป็น ๑,๕๐๐ คน ประกอบด้วย ๑.ผู้เข้ารับการอบรมคือผู้สูงอายุและผู้ดูแลผู้สูงอายุ จำนวน ๘๕ คน ๒.เจ้าหน้าที่ วิทยากร ผู้มีเกียรติและผู้ติดตามในพิธีเปิดโครงการฯ จำนวน ๑๕ คน	๕๐๐,๐๐๐	๕๐๐,๐๐๐	๕๐๐,๐๐๐	๕๐๐,๐๐๐	๕๐๐,๐๐๐	๑.มีผู้เข้ารับการอบรมไม่น้อยกว่าร้อยละ ๘๐ ของเป้าหมาย ๒.ร้อยละ ๘๐ ของผู้เข้ารับการอบรม มีความพึงพอใจในการดำเนินโครงการอยู่ในระดับดี ๓.ผู้เข้ารับการฝึกอบรมไม่น้อยกว่าร้อยละ ๗๐ มีความรู้เรื่องการออกกำลังกายอย่างถูกวิธีและโภชนาการของผู้สูงวัยที่ถูกต้อง ๔.ผู้เข้ารับการอบรมไม่น้อยกว่าร้อยละ ๓๐ สามารถนำความรู้ที่ได้รับไปปฏิบัติได้	๑.ผู้เข้ารับการอบรมได้รับความรู้ด้านสุขภาพ การออกกำลังกาย และโภชนาการที่ถูกต้อง ๒.ผู้เข้ารับการอบรมสามารถนำความรู้ไปพัฒนาต่อยอดในกลุ่มเครือข่าย และชุมชนของตน	กองสวัสดิการสังคม

## ๒.ยุทธศาสตร์ด้านการพัฒนาคุณภาพชีวิต

## ๒.๕ แผนงานสร้างความเข้มแข็งของชุมชน

ที่	โครงการ	วัตถุประสงค์	เป้าหมาย (ผลผลิตของโครงการ)	งบประมาณ					ตัวชี้วัด (KPI)	ผลที่คาดว่าจะได้รับ	หน่วยงาน รับผิดชอบหลัก
				๒๕๖๖ (บาท)	๒๕๖๗ (บาท)	๒๕๖๘ (บาท)	๒๕๖๙ (บาท)	๒๕๗๐ (บาท)			
๖	โครงการพัฒนาคุณภาพชีวิตผู้สูงอายุ	๑.เพื่อรวมกลุ่มผู้สูงอายุทำกิจกรรมร่วมกัน ๒.เพื่อพัฒนาคุณภาพชีวิตของผู้สูงอายุโดยเฉพาะการสร้างคุณภาพ ทั้งทางกาย จิตใจ สังคม ให้ชีวิตมีคุณค่าและคุณประโยชน์ต่อตนเอง ครอบครัว สังคม ๓.เพื่อส่งเสริมให้ผู้สูงอายุและครอบครัวมีรายได้เสริม ๔.เพื่อให้ความรู้ในการดูแลผู้สูงอายุ	ผู้สูงอายุและผู้ดูแลผู้สูงอายุ ในจังหวัดนครราชสีมา และผู้เกี่ยวข้องรวม ๔๖๐ คน	๔๐๐,๐๐๐	๔๐๐,๐๐๐	๔๐๐,๐๐๐	๔๐๐,๐๐๐	๔๐๐,๐๐๐	๑.ผู้สูงอายุที่เข้าร่วมโครงการพัฒนาคุณภาพชีวิตผู้สูงอายุ คิดเป็นร้อยละ ๘๐ ๒.ผู้สูงอายุมีความพึงพอใจจากการเข้าร่วมโครงการ ไม่น้อยกว่าร้อยละ ๘๐	๑.คุณภาพชีวิตของผู้สูงอายุและผู้ดูแลผู้สูงอายุ ในจังหวัดนครราชสีมา ได้รับการพัฒนาดีขึ้น ๒.ผู้ดูแลผู้สูงอายุและผู้สูงอายุได้ความรู้เรื่องการประกอบอาชีพเสริมและการดูแลสุขภาพ ๓.ผู้เข้ารับการอบรมได้ร่วมกลุ่มทำกิจกรรมร่วมกัน ๔.ผู้เข้ารับการอบรมสามารถขยายผล ถ่ายทอดความรู้ให้กับหมู่บ้านหรือชุมชน	กองสวัสดิการสังคม

## ๒.ยุทธศาสตร์ด้านการพัฒนาคุณภาพชีวิต

## ๒.๕ แผนงานสร้างความเข้มแข็งของชุมชน

ที่	โครงการ	วัตถุประสงค์	เป้าหมาย (ผลผลิตของโครงการ)	งบประมาณ					ตัวชี้วัด (KPI)	ผลที่คาดว่าจะได้รับ	หน่วยงาน รับผิดชอบหลัก
				๒๕๖๖ (บาท)	๒๕๖๗ (บาท)	๒๕๖๘ (บาท)	๒๕๖๙ (บาท)	๒๕๗๐ (บาท)			
๗	โครงการส่งเสริมศักยภาพ ผู้สูงอายุจังหวัด นครราชสีมา	๑. เพื่อส่งเสริมศักยภาพผู้สูงอายุ และผู้ดูแลผู้สูงอายุในจังหวัด นครราชสีมา ๒. เพื่อให้ผู้สูงอายุและผู้ดูแล ผู้สูงอายุทำกิจกรรมนันทนาการ แลกเปลี่ยนเรียนรู้ประสบการณ์ ซึ่งกันและกันแบบมีส่วนร่วม ๓. เพื่อเสริมสร้างประสบการณ์ และให้สังคมตระหนักในคุณค่า ของผู้สูงอายุ และการมีคุณภาพ ชีวิตที่ดี ๔. เพื่อสร้างความสามัคคีในชุมชน และพบปะพูดคุยกันระหว่าง ผู้สูงอายุ ๕. เพื่อหาประสบการณ์ใน การศึกษาดูงานและสามารถ นำมาปรับใช้ให้เกิดประโยชน์ต่อ ชุมชนของตนเองได้	ผู้สูงอายุและผู้ดูแลผู้สูงอายุในจังหวัด นครราชสีมา และผู้เกี่ยวข้อง จำนวน ๑๘๐ คน	๕๐๐,๐๐๐	๕๐๐,๐๐๐	๕๐๐,๐๐๐	๕๐๐,๐๐๐	๕๐๐,๐๐๐	๑. ผู้สูงอายุที่เข้าร่วม โครงการส่งเสริม ศักยภาพผู้สูงอายุ จังหวัดนครราชสีมา คิด เป็นร้อยละ ๘๐ ๒. ผู้สูงอายุมีความพึง พอใจจากการเข้าร่วม โครงการไม่น้อยกว่า ร้อยละ ๘๐	๑. ผู้เข้าร่วมโครงการได้รับ ประสบการณ์ในการ แลกเปลี่ยนเรียนรู้ภาคสถานที่ ๒. ผู้เข้าร่วมโครงการได้รับ ความรู้และมีสัมพันธภาพที่ดี ระหว่างหน่วยงานภาครัฐ ๓. ผู้สูงอายุและผู้ดูแลผู้สูงอายุ ได้รวมกลุ่มทำกิจกรรมร่วมกัน ๔. สามารถต่อยอดและ พัฒนาความรู้ให้กับหมู่บ้าน หรือชุมชนของตนเอง	กองสวัสดิการสังคม
รวมงบประมาณ				๓,๑๐๐,๐๐๐	๓,๑๐๐,๐๐๐	๓,๑๐๐,๐๐๐	๓,๑๐๐,๐๐๐	๓,๑๐๐,๐๐๐			
รวมโครงการ				๗	๗	๗	๗	๗			



รายละเอียดโครงการพัฒนา  
แผนพัฒนาท้องถิ่น (พ.ศ. ๒๕๖๖ - ๒๕๗๐)  
องค์การบริหารส่วนจังหวัดนครราชสีมา

ก.ยุทธศาสตร์จังหวัดที่ ๓.เสริมสร้างและพัฒนาคน ชุมชน เมือง และการยกระดับการบริหารจัดการภาครัฐ เพื่อสังคมคุณภาพสูง

ข.ยุทธศาสตร์การพัฒนาของ อปท. ในเขตจังหวัดที่ ๒ ยุทธศาสตร์ด้านการพัฒนาคุณภาพชีวิต

๒.ยุทธศาสตร์ด้านการพัฒนาคุณภาพชีวิต

๒.๖ แผนงานการศาสนาวัฒนธรรมและนันทนาการ

ที่	โครงการ	วัตถุประสงค์	เป้าหมาย (ผลผลิตของโครงการ)	งบประมาณ					ตัวชี้วัด (KPI)	ผลที่คาดว่าจะได้รับ	หน่วยงาน รับผิดชอบหลัก
				๒๕๖๖ (บาท)	๒๕๖๗ (บาท)	๒๕๖๘ (บาท)	๒๕๖๙ (บาท)	๒๕๗๐ (บาท)			
๑	จัดงานฉลองวันแห่งชัยชนะของท้าวสุรนารี	๑.เพื่อเทิดทูนวีรกรรมของท้าวสุรนารีที่เป็นผู้นำชาวนครราชสีมาสู้รบกับข้าศึกจนได้รับชัยชนะในวันที่ ๒๓ มีนาคม พ.ศ. ๒๓๖๙ ๒.เพื่อสนับสนุนส่งเสริมพัฒนาการท่องเที่ยว แหล่งท่องเที่ยว ธุรกิจการท่องเที่ยว ในจังหวัดนครราชสีมา ๓.เพื่อบูรณาการความร่วมมือระหว่างหน่วยงานภาครัฐ เอกชน ประชาชน ในการจัดกิจกรรม และช่วยกันรักษา สืบทอด ศิลปวัฒนธรรมประเพณีอันดีงามที่มีมาแต่โบราณ ๔.เพื่อให้เยาวชนไทยรุ่นหลังได้ตระหนักถึงวีรกรรมอันกล้าหาญ เสียสละ และดำรงไว้ซึ่งความรักความสามัคคี มีความเป็นน้ำหนึ่งใจเดียวกัน เห็นผลประโยชน์ของชาติเป็นสำคัญ ๕.เพื่อกระตุ้นเศรษฐกิจ สร้างงาน สร้างรายได้ และขยายช่องทางการตลาด สินค้าชุมชนให้ประชาชนมีรายได้เพิ่มมากขึ้น มีคุณภาพชีวิตที่ดีขึ้น	ประชาชนชาวจังหวัดนครราชสีมา และจังหวัดใกล้เคียง นักท่องเที่ยวทั้งชาวไทยและชาวต่างประเทศ ได้มาร่วมการจัดงานฉลองวันแห่งชัยชนะของท้าวสุรนารี	๑๕,๐๐๐,๐๐๐	๑๕,๐๐๐,๐๐๐	๑๕,๐๐๐,๐๐๐	๑๕,๐๐๐,๐๐๐	๑๕,๐๐๐,๐๐๐	ประชาชนผู้เข้าเยี่ยมชมชมงาน มีความพึงพอใจไม่น้อยกว่าร้อยละ ๗๐	๑.นักท่องเที่ยวสนใจและเดินทางมาท่องเที่ยวในจังหวัดนครราชสีมามากขึ้น ๒.ประชาชนทั้งชาวไทยและชาวต่างประเทศได้รับรู้รับทราบและร่วมเทิดทูนในวีรกรรมของท่านท้าวสุรนารีที่ได้ประกอบไว้ในวีรกรรมทุ่งสัมฤทธิ์ ๓.หน่วยงานภาครัฐ ภาคเอกชน และประชาชน ได้ร่วมกันจัดกิจกรรม และช่วยกันรักษา สืบทอด ศิลปวัฒนธรรมประเพณีอันดีงามที่มีมาแต่โบราณ ๔.เยาวชนรุ่นหลังได้ตระหนักถึงวีรกรรมอันกล้าหาญ เสียสละ และดำรงไว้ซึ่งความรัก ความสามัคคี มีความเป็นน้ำหนึ่งใจเดียวกัน เห็นผลประโยชน์ของชาติเป็นสำคัญ ๕.เกิดการกระจายรายได้สู่พื้นที่จังหวัดนครราชสีมาเพิ่มมากขึ้น ประชาชนมีระดับรายได้และชีวิตความเป็นอยู่ที่ดีขึ้น	สำนักงานการศึกษา

## ๒.ยุทธศาสตร์ด้านการพัฒนาคุณภาพชีวิต

## ๒.๖ แผนงานการศาสนาวัฒนธรรมและนันทนาการ

ที่	โครงการ	วัตถุประสงค์	เป้าหมาย (ผลผลิตของโครงการ)	งบประมาณ					ตัวชี้วัด (KPI)	ผลที่คาดว่าจะได้รับ	หน่วยงาน รับผิดชอบหลัก
				๒๕๖๖ (บาท)	๒๕๖๗ (บาท)	๒๕๖๘ (บาท)	๒๕๖๙ (บาท)	๒๕๗๐ (บาท)			
๒	จัดงานประเพณี บุญกุ่มข้าวใหญ่และ ฉลองวันแห่งชัยชนะ ท่านท้าวสุรนารี อำเภอแก่งสนามนาง	๑.เพื่อรำลึกถึงพระคุณข้าวที่ได้รับ ผลผลิตจากท้องทุ่งนา และให้ อนุชนรุ่นหลังได้ตระหนักถึง ความสำคัญของอาชีพชาวนา ๒.เพื่อเป็นการเทิดทูนวีรกรรมและ รำลึกถึงคุณงามความดีของท่าน ท้าวสุรนารีให้อนุชนรุ่นหลังได้ ตระหนักและถือเป็นแบบอย่างกล้า หาญ ๓.เพื่ออนุรักษ์ ส่งเสริม จารีต ประเพณีอันดีงามของท้องถิ่นให้คง อยู่อย่างยั่งยืน	ภาครัฐ เอกชน ประชาชน ในท้องถิ่น และอำเภอใกล้เคียง ได้ร่วมมือกัน ทำกิจกรรม จำนวน ประมาณ ๑๐,๐๐๐ คน เพื่ออนุรักษ์วัฒนธรรม อันดีงาม ในการตระหนักถึง ความสำคัญ ของอาชีพชาวนา และ ปลูกจิตสำนึก รำลึกถึงคุณงามความดี ของวีรกรรมท่าน ท้าวสุรนารีให้ อนุชน รุ่นหลังได้ตระหนักสืบไป	๓๐๐,๐๐๐	๓๐๐,๐๐๐	๓๐๐,๐๐๐	๓๐๐,๐๐๐	๓๐๐,๐๐๐	๑.ประชาชนอำเภอ แก่งสนามนางและ พื้นที่ใกล้เคียงได้ร่วม กิจกรรมและได้ร่วม อนุรักษ์ สืบสาน วัฒนธรรม ประเพณี อันดีงามของท้องถิ่น ๒.จำนวนประชาชน ผู้เข้าร่วมกิจกรรมไม่ น้อยกว่าร้อยละ ๘๐	๑.ประชาชนชุมชน หน่วยงานราชการ ภาคเอกชน เข้าร่วม กิจกรรมตามเป้าหมายที่ กำหนดไว้ และประสบ ผลสำเร็จทุกประการ ๒.เป็นการสร้างกิจกรรม การปลูกจิตสำนึก การ อนุรักษ์ วัฒนธรรม ประเพณีของท้องถิ่น ๓.สร้างเครือข่ายระหว่าง ภาคประชาชน ภาค ราชการ และองค์กร ต่าง ๆ ให้มีโอกาสมีส่วนร่วมใน การทำกิจกรรมร่วมกัน	สำนักงานศึกษาฯ

## ๒.ยุทธศาสตร์ด้านการพัฒนาคุณภาพชีวิต

## ๒.๖ แผนงานการศาสนาวัฒนธรรมและนันทนาการ

ที่	โครงการ	วัตถุประสงค์	เป้าหมาย (ผลผลิตของโครงการ)	งบประมาณ					ตัวชี้วัด (KPI)	ผลที่คาดว่าจะได้รับ	หน่วยงาน รับผิดชอบหลัก
				๒๕๖๖ (บาท)	๒๕๖๗ (บาท)	๒๕๖๘ (บาท)	๒๕๖๙ (บาท)	๒๕๗๐ (บาท)			
๓	"ประเพณีกินเขาคั่ว ของดีเมืองสูงเนิน"	๑.เพื่อปลูกจิตสำนึกให้ประชาชน อนุรักษ์ศิลปวัฒนธรรมประเพณีที่ดี งามและเข้าร่วมกิจกรรมอันมีคุณค่าที่ ได้สืบทอดถึงชนรุ่นหลัง ๒.เพื่อเผยแพร่ความเป็นมา ด้าน ประวัติศาสตร์และดินแดนแห่งอารย ธรรมที่รุ่งเรืองในอดีตมาจนถึงปัจจุบัน เกือบสองพันปี ให้เป็นที่รู้จักและสืบทอด ทอดให้คงอยู่เป็นวัฒนธรรมอันเก่าแก่สู่ ชนรุ่นหลังต่อไป ๓.เพื่อส่งเสริมและสนับสนุนแหล่ง ท่องเที่ยวในด้านวัฒนธรรมเชิงอนุรักษ์ และโบราณสถานในเขตพื้นที่อำเภอสูง เนินที่มีมาแต่ยาวนาน ๔.เพื่อเผยแพร่ชื่อเสียงอำเภอสูงเนิน ซึ่ง เป็นดินแดนแห่งอารยธรรมอันรุ่งเรือง ในอดีต ให้เป็นที่รู้จักอย่างแพร่หลาย ๕.เพื่อเป็นการสร้างรายได้ให้กับชุมชน ร้านค้าประชาชนในเขตพื้นที่อำเภอสูง เนิน	ประชาชนพื้นที่อำเภอสูงเนินและ ใกล้เคียง ไม่น้อยกว่า ๑,๐๐๐ คน/วัน	๑,๓๐๐,๐๐๐	๑,๓๐๐,๐๐๐	๑,๓๐๐,๐๐๐	๑,๓๐๐,๐๐๐	๑,๓๐๐,๐๐๐	๑.ประชาชนชาว อำเภอสูงเนิน และ พื้นที่ใกล้เคียง ได้ ร่วมกิจกรรม และได้ ร่วมกันอนุรักษ์ สืบ สานวัฒนธรรม ประเพณีอันดีงาม ของท้องถิ่น ไม่น้อย กว่าร้อยละ ๘๐ ๒.ประชาชนใน อำเภอสูงเนินและ อำเภอใกล้เคียง นักท่องเที่ยวเข้าร่วม กิจกรรม "ประเพณี กินเขาคั่ว ของดี เมืองสูงเนิน" อำเภอ สูงเนิน	๑.ประชาชนและเยาวชน ในอำเภอ ตำบล หมู่บ้าน ได้มีโอกาสร่วมกิจกรรมงาน "ประเพณีกินเขาคั่ว ของดี เมืองสูงเนิน" อำเภอสูง เนิน ได้รับรู้ เข้าใจ ความหมาย เห็นคุณค่า ความสำคัญ ๒.องค์กรภาครัฐ และ เอกชน ตลอดจนประชาชน ในท้องถิ่น ได้เกิดความรัก ความสามัคคี และมีความ ภาคภูมิใจใน โบราณสถาน โบราณวัตถุ วัฒนธรรม ประเพณีดั้งเดิม ให้สืบสาน คงอยู่ต่อไป ๓.สามารถเผยแพร่ ประชาสัมพันธ์ ศิลปวัฒนธรรมประเพณี อันดีงาม และสนับสนุน การท่องเที่ยว ของท้องถิ่น	สำนักงานการศึกษาฯ

## ๒.ยุทธศาสตร์ด้านการพัฒนาคุณภาพชีวิต

## ๒.๖ แผนงานการศาสนาวัฒนธรรมและนันทนาการ

ที่	โครงการ	วัตถุประสงค์	เป้าหมาย (ผลผลิตของโครงการ)	งบประมาณ					ตัวชี้วัด (KPI)	ผลที่คาดว่าจะได้รับ	หน่วยงาน รับผิดชอบหลัก
				๒๕๖๖ (บาท)	๒๕๖๗ (บาท)	๒๕๖๘ (บาท)	๒๕๖๙ (บาท)	๒๕๗๐ (บาท)			
๔	จัดงานฉลองชัยชนะ ท้าวสุรนารี และ ประเพณีบัวไหม บัว ใหญ่	๑.เพื่อเป็นการปลูกจิตสำนึกให้ ประชาชนและเยาวชนในเขตพื้นที่ อำเภอบัวใหญ่ อนุรักษ์ ประเพณี อันดีงาม ของท้องถิ่น ๒.เพื่อเป็นการสร้างรายได้ ให้กับ ชุมชน และเสริมสร้าง เศรษฐกิจ ชนบท	๑.เยาวชนและประชาชน ส่วน ราชการทุกภาคส่วน ในพื้นที่อำเภอ บัวใหญ่ และพื้นที่อำเภอใกล้เคียง จำนวนไม่น้อยกว่า ๑,๕๐๐ คน/วัน ได้มาร่วมงาน ๒.ประชาชนในพื้นที่อำเภอบัวใหญ่ มี รายได้จากการจำหน่ายผ้าไหม	๕๐๐,๐๐๐	๕๐๐,๐๐๐	๕๐๐,๐๐๐	๕๐๐,๐๐๐	๕๐๐,๐๐๐	๑.ประชาชนและ เยาวชน ในเขตพื้นที่ อำเภอบัวใหญ่ร่วม กิจกรรมและได้ ร่วมกันอนุรักษ์สืบ สาน ศิลปะวัฒนธรรม ประเพณี และเป็น การส่งเสริมให้ ประชาชนมีรายได้ ๒.ส่วนราชการ ประชาชน เยาวชน ทุกภาคส่วนในพื้นที่ อำเภอบัวใหญ่ เข้า ร่วมกิจกรรมไม่น้อย กว่าร้อยละ ๘๐	๑.ผู้มาร่วมงานได้รับรู้และ เข้าใจเกี่ยวกับกิจกรรม ความหมาย และ ความสำคัญของแต่ละ กิจกรรม และได้ร่วม อนุรักษ์วัฒนธรรม ประเพณีอันดีงามสืบต่อไป ๒.ส่วนราชการและ ภาคเอกชนตลอดจน ประชาชนในท้องถิ่นและ พื้นที่ใกล้เคียง มีความ ภูมิใจในวัฒนธรรม ประเพณีอันดั้งเดิมให้คง อยู่ต่อไป ๓.สนับสนุนและส่งเสริม ภูมิปัญญาท้องถิ่นให้เป็นที่ รู้จักอย่างแพร่หลาย	สำนักงานการศึกษาฯ

## ๒.ยุทธศาสตร์ด้านการพัฒนาคุณภาพชีวิต

## ๒.๖ แผนงานการศาสนาวัฒนธรรมและนันทนาการ

ที่	โครงการ	วัตถุประสงค์	เป้าหมาย (ผลผลิตของโครงการ)	งบประมาณ					ตัวชี้วัด (KPI)	ผลที่คาดว่าจะได้รับ	หน่วยงาน รับผิดชอบหลัก
				๒๕๖๖ (บาท)	๒๕๖๗ (บาท)	๒๕๖๘ (บาท)	๒๕๖๙ (บาท)	๒๕๗๐ (บาท)			
๕	จัดงานประเพณี บุญกุ่มข้าวใหญ่ ของดี อำเภอประทาย	๑.เพื่อเป็นการคัดสรรผลผลิตทาง การเกษตรและผลิตจากโรงโม่ที่มีคุณภาพ และได้รับมาตรฐานตามหลักวิชาการเพื่อ นำไปสู่การพัฒนาตลอดจนเป็นขวัญและ กำลังใจแก่เกษตรกร ที่มีความวิริยะ อุตสาหะในการส่งผลผลิตต่าง ๆ เข้า ประกวดให้เกิดการยอมรับและเผยแพร่สู่ สาธารณชน ๒.เพื่อพัฒนาชุมชนเกษตรให้เจริญก้าวหน้า และให้มีสภาพแวดล้อมของชุมชนที่ สามารถพึ่งพาตัวเองได้ ๓.เพื่อส่งเสริมและอนุรักษ์ภูมิปัญญา ท้องถิ่นในการทอผ้าไหมของคนในชุมชน ๔.เพื่อเป็นการส่งเสริมการท่องเที่ยวในพื้นที่ ๕.เพื่อให้เกษตรกรประชาชน และ หน่วยงานภาครัฐ/เอกชนได้มีกิจกรรม ร่วมกันและสร้างความสัมพันธ์ระหว่างคน และในชุมชนและมีการเข้าถึงการบริการ จากรัฐ ๖.เพื่ออนุรักษ์ สืบสานประเพณี การจัด งานบุญกุ่มข้าวใหญ่ ของดีอำเภอประทาย ให้ประชาชนรุ่นหลังได้สืบสานต่อไป ๗.เพื่อแสดงถึงความรักความสามัคคี ประกอบการทำบุญประเพณีและทำ กิจกรรมร่วมกัน	ประชาชนในอำเภอประทายและ พื้นที่ใกล้เคียงองค์กรปกครองส่วน ท้องถิ่นและภาครัฐ/เอกชน	๕๐๐,๐๐๐	๕๐๐,๐๐๐	๕๐๐,๐๐๐	๕๐๐,๐๐๐	๕๐๐,๐๐๐	ประชาชนมีความพึง พอใจต่อการเข้าร่วม กิจกรรมงาน ประเพณีบุญกุ่มข้าว ใหญ่ของดีอำเภอ ประทาย มีความพึง พอใจ ร้อยละ ๘๐	๑.สามารถเผยแพร่ ประชาสัมพันธ์ศิลปะ วัฒนธรรมประเพณี อันดี งาม และสนับสนุนการ ท่องเที่ยวของท้องถิ่น ๒.ประชาชนและเยาวชน ในอำเภอดำบล หมู่บ้าน ได้มีโอกาสร่วมกิจกรรม งานประเพณีบุญกุ่ม ข้าว ใหญ่ ของดีอำเภอประทาย ได้รับรู้ เข้าใจความหมาย เห็นคุณค่าความสำคัญ ๓.ภาคราชการ เอกชน ประชาชนนักท่องเที่ยวและ เกษตรกรเข้าร่วมงานร่วม ทำกิจกรรมตามโครงการ ๔.เป้าหมายที่วางไว้ ประสบผลสำเร็จทุกประการ	สำนักงานการศึกษาฯ

## ๒.ยุทธศาสตร์ด้านการพัฒนาคุณภาพชีวิต

## ๒.๖ แผนงานการศาสนาวัฒนธรรมและนันทนาการ

ที่	โครงการ	วัตถุประสงค์	เป้าหมาย (ผลผลิตของโครงการ)	งบประมาณ					ตัวชี้วัด (KPI)	ผลที่คาดว่าจะได้รับ	หน่วยงาน รับผิดชอบหลัก
				๒๕๖๖ (บาท)	๒๕๖๗ (บาท)	๒๕๖๘ (บาท)	๒๕๖๙ (บาท)	๒๕๗๐ (บาท)			
๖	งานประเพณี บวงสรวงอนุสาวรีย์ ท้าวสุรนารี อ. เทพารักษ์ จังหวัด นครราชสีมา	๑.เพื่อเป็นการรำลึกถึงคุณงาม ความดี ความกล้าหาญที่ท่านท้าว สุรนารีและวีรชน ได้เสียสละ เพื่อที่ นี้้องประชาชนชาวจังหวัด นครราชสีมาทุกคน ๒.เพื่อปลูกจิตสำนึกให้ประชาชน ในท้องถิ่นเกิดความตระหนัก รัก หวงแหน วัฒนธรรม ประเพณี อัน เป็นเอกลักษณ์ ของชาวจังหวัด นครราชสีมา ๓.เพื่อส่งเสริม และพัฒนาให้เป็น ประเพณีอันดีงามของอำเภอ เทพารักษ์สืบไป	เป้าหมายเชิงปริมาณ - ประชาชนและเยาวชน เกิดความสมัค รสมานสามัคคี ร่วมมือ ร่วมใจเป็นหนึ่ง เดียวกัน - เกิดความร่วมมือ ระหว่างประชาชนกับ ภาคราชการบนวิถีทางแห่งประเพณี วัฒนธรรมอันดีงาม - ประชาชน และเยาวชน รวมถึงภาครัฐ ภาคเอกชน ในพื้นที่ ๕๙ หมู่บ้าน อำเภอ เทพารักษ์ และ พื้นที่ใกล้เคียง เข้าร่วม กิจกรรมโดยพร้อมเพรียงกัน ประมาณ ๑,๐๐๐ คน เป้าหมายเชิงคุณภาพ ประชาชน เกิดความร่วมมือกัน กับภาค ราชการบนวิถีแห่งประเพณีวัฒนธรรมอันดี งาม มีการน้อมนำแนวทางมาใช้ในการ ดำเนินชีวิต ภายใต้อุปแบบและกรอบจารีต ประเพณี วัฒนธรรมอันดีงาม - ประชาชน และเยาวชน ในพื้นที่อำเภอ เทพารักษ์ และพื้นที่ใกล้เคียง เกิดความ สมัคสมาน สามัคคี ร่วมมือ ร่วมใจเป็นหนึ่ง เดียวกันในการพัฒนา และอนุรักษ์งาน ประเพณีและประวัติศาสตร์ไทย	๕๐,๐๐๐	๕๐,๐๐๐	๕๐,๐๐๐	๕๐,๐๐๐	๕๐,๐๐๐	๑.ประชาชน ในพื้นที่ องค์การบริหารส่วน จังหวัดนครราชสีมา อำเภอเทพารักษ์ และ พื้นที่ใกล้เคียง ได้ ร่วมกันอนุรักษ์สืบ สานศิลปวัฒนธรรม ประเพณี และเป็นการ ส่งเสริมให้ประชาชนมี รายได้ ๒.ประชาชน ในพื้นที่ องค์การบริหารส่วน จังหวัดนครราชสีมา อำเภอเทพารักษ์ ที่ เข้าร่วมกิจกรรม มี ความพึงพอใจ โครงการฯ โดยรวม ไม่น้อยกว่าร้อยละ ๘๐	๑.พี่น้องประชาชนชาว อำเภอเทพารักษ์รำลึกถึง คุณงามความดี ความกล้า หาญ อดทนของท่านท้าว สุรนารีและวีรชน ได้ เสียสละเพื่อพี่น้อง ประชาชนชาวจังหวัด นครราชสีมาทุกคน ๒.ส่งเสริม และพัฒนาให้ เป็นประเพณีอันดีงาม ได้ ร่วมจัดทำกิจกรรมตาม เป้าหมายที่วางไว้ประสบ ผลสำเร็จ มีความร่วมมือ เป็นพลังใจของชาวอำเภอ เทพารักษ์สืบไป	สำนักงานการศึกษา

## ๒.ยุทธศาสตร์ด้านการพัฒนาคุณภาพชีวิต

## ๒.๖ แผนงานการศาสนาวัฒนธรรมและนันทนาการ

ที่	โครงการ	วัตถุประสงค์	เป้าหมาย (ผลผลิตของโครงการ)	งบประมาณ					ตัวชี้วัด (KPI)	ผลที่คาดว่าจะได้รับ	หน่วยงาน รับผิดชอบหลัก
				๒๕๖๖ (บาท)	๒๕๖๗ (บาท)	๒๕๖๘ (บาท)	๒๕๖๙ (บาท)	๒๕๗๐ (บาท)			
๗	จัดงานบวงสรวง อนุสาวรีย์ท้าวสุรนารี อำเภอขามสะแกแสง จังหวัดนครราชสีมา	๑.เพื่อเป็นการปลูกจิตสำนึกให้ประชาชน และเยาวชนในเขตพื้นที่อำเภอขาม สะแกแสง และอำเภอใกล้เคียง อนุรักษ์ ประเพณีอันดีงามของท้องถิ่น ๒.เพื่อเชิดชูเกียรติวีรกรรมของท้าวสุรนารี เป็นการแสดงออกถึงเอกลักษณ์ อัต ลักษณ์ที่ดีของจังหวัดนครราชสีมา ๓.เพื่อบูรณาการความร่วมมือระหว่าง หน่วยงานภาครัฐ เอกชน และประชาชน ในการจัดกิจกรรม และช่วยกันรักษา สืบ ทอด ศิลปวัฒนธรรมประเพณีอันดีงามที่มี มาแต่โบราณ ๔.เพื่อให้เยาวชนรุ่นหลังได้ตระหนักถึง วีรกรรมอันกล้าหาญ เสียสละ และดำรง ไว้ซึ่งความรัก ความสามัคคี มีความเป็น น้ำหนึ่งน้ำเดียวกัน ๕.เพื่อกระตุ้นเศรษฐกิจ สร้างงาน สร้าง รายได้ และขยายช่องทางการตลาด สินค้าชุมชนให้ประชาชนมีรายได้เพิ่มมาก ขึ้น มีคุณภาพชีวิตที่ดีขึ้น	เยาวชนและประชาชน ส่วนราชการ ทุกภาคส่วนในพื้นที่อำเภอขาม สะแกแสง และพื้นที่ใกล้เคียงจำนวน ไม่น้อยกว่า ๕,๐๐๐ คน ได้มาร่วมงาน	๑๐๐,๐๐๐	๑๐๐,๐๐๐	๑๐๐,๐๐๐	๑๐๐,๐๐๐	๑๐๐,๐๐๐	๑.ประชาชนและ เยาวชนในเขตพื้นที่ อำเภอขามสะแกแสง ร่วมกิจกรรม และ ได้ร่วมกันอนุรักษ์สืบ สาน ศิลปวัฒนธรรม ประเพณี และเป็น การส่งเสริมให้ ประชาชนมีรายได้ ๒.ส่วนราชการ ประชาชน เยาวชน ทุกภาคส่วนในพื้นที่ อำเภอขามสะแกแสง เข้าร่วมกิจกรรมไม่ น้อยกว่าร้อยละ ๘๐	๑.ผู้มาร่วมงานได้รับรู้และ เข้าใจเกี่ยวกับกิจกรรม ความหมายและ ความสำคัญของแต่ละ กิจกรรม และได้ร่วม อนุรักษ์วัฒนธรรม ประเพณี อันดีงามสืบต่อไป ๒.ส่วนราชการและ ภาคเอกชน ตลอดจน ประชาชนในท้องถิ่น มี ความภูมิใจในวัฒนธรรม ประเพณีอันดีงามให้คง อยู่ต่อไป ๓.สนับสนุนและส่งเสริม ภูมิปัญญาท้องถิ่นให้เป็นที่ รู้จักอย่างแพร่หลาย ๔.เพิ่มมูลค่าทางเศรษฐกิจ ของอำเภอขามสะแกแสง และสร้างรายได้ให้กับ ประชาชนในพื้นที่	สำนักงานการศึกษาฯ

## ๒.ยุทธศาสตร์ด้านการพัฒนาคุณภาพชีวิต

## ๒.๖ แผนงานการศาสนาวัฒนธรรมและนันทนาการ

ที่	โครงการ	วัตถุประสงค์	เป้าหมาย (ผลผลิตของโครงการ)	งบประมาณ					ตัวชี้วัด (KPI)	ผลที่คาดว่าจะได้รับ	หน่วยงาน รับผิดชอบหลัก
				๒๕๖๖ (บาท)	๒๕๖๗ (บาท)	๒๕๖๘ (บาท)	๒๕๖๙ (บาท)	๒๕๗๐ (บาท)			
๘	จัดงานเทศกาลผ้าไหมปักธงชัยและของดีเมืองโคราช	๑.เพื่อเป็นการส่งเสริมภูมิปัญญาท้องถิ่น สร้างค่านิยมการใช้ผ้าไหมปักธงชัย ๒.ส่งเสริมให้อำเภอปักธงชัย เป็นศูนย์กลางการผลิตผ้าไหมคุณภาพดีของอาเซียน ๓.ส่งเสริม เผยแพร่ ประชาสัมพันธ์ของดีอำเภอปักธงชัย และอำเภออื่น ๆ ในจังหวัด ๔.เพื่อสร้างสรรค์กิจกรรมการท่องเที่ยวที่เปิดโอกาสให้นักท่องเที่ยวชาวไทย และชาวต่างประเทศมีโอกาสดูชมเส้นทางมาท่องเที่ยวจังหวัดนครราชสีมา ๕.เพื่อเป็นการสร้างงานและกระจายรายได้ให้แก่ประชาชนในท้องถิ่น ๖.เพื่อรณรงค์และสร้างจิตสำนึกให้คนไทยท่องเที่ยวภายในประเทศมากขึ้น	๑.ประชาชนในอำเภอปักธงชัย และพื้นที่ใกล้เคียง องค์กรปกครองส่วนท้องถิ่น ภาครัฐ/เอกชน ๒.ภาคราชการประชาชน และเยาวชนทุกภาคส่วนในพื้นที่ อำเภอปักธงชัยและใกล้เคียง ไม่น้อยกว่า ๑,๐๐๐ คนต่อวัน	๒,๐๐๐,๐๐๐	๒,๐๐๐,๐๐๐	๒,๐๐๐,๐๐๐	๒,๐๐๐,๐๐๐	๒,๐๐๐,๐๐๐	๑.ประชาชนในพื้นที่ องค์กรบริหารส่วนจังหวัดนครราชสีมา อำเภอปักธงชัย และพื้นที่ใกล้เคียง ๒.ประชาชนในพื้นที่ องค์กรบริหารส่วนจังหวัดนครราชสีมา อำเภอปักธงชัย ที่เข้าร่วมกิจกรรมมีความพึงพอใจ โครงการฯ โดยรวม ไม่น้อยกว่าร้อยละ ๘๐	๑.ประชาชนได้สร้างค่านิยมในการใช้ผ้าไหมปักธงชัย ที่มีผ้าไหมคุณภาพที่ดี และได้มาตรฐานสากล ๒.เป็นแหล่งศูนย์กลางผ้าไหมของจังหวัด มีผ้าไหมได้คุณภาพเป็นเอกลักษณ์ของปักธงชัย ๓.ประชาชนได้ทราบถึงสถานที่ท่องเที่ยวทางธรรมชาติโบราณสถานวิถีชีวิต ศิลปะ ประเพณี วัฒนธรรมท้องถิ่น ผลิตผลของกลุ่มอาชีพต่าง ๆ ๔.ประชาชน ภาคส่วนในพื้นที่ อำเภอปักธงชัยและชุมชนใกล้เคียง องค์กรปกครองส่วนท้องถิ่นมีความรักสามัคคีและช่วยกันพัฒนา ด้านเศรษฐกิจ การเพิ่มรายได้สู่ชุมชนและการท่องเที่ยวในด้านเชิง วัฒนธรรมของอำเภอปักธงชัยให้ดีขึ้น	สำนักงานการศึกษาฯ



## ๒.ยุทธศาสตร์ด้านการพัฒนาคุณภาพชีวิต

## ๒.๖ แผนงานการศาสนาวัฒนธรรมและนันทนาการ

ที่	โครงการ	วัตถุประสงค์	เป้าหมาย (ผลผลิตของโครงการ)	งบประมาณ					ตัวชี้วัด (KPI)	ผลที่คาดว่าจะได้รับ	หน่วยงาน รับผิดชอบหลัก
				๒๕๖๖ (บาท)	๒๕๖๗ (บาท)	๒๕๖๘ (บาท)	๒๕๖๙ (บาท)	๒๕๗๐ (บาท)			
๙	ประเพณีบวงสรวง อนุสาวรีย์ท้าวสุรนารี อำเภอปักธงชัย จังหวัดนครราชสีมา	๑.เพื่อเป็นการรำลึกถึงคุณงาม ความดี ความกล้าหาญที่ท้าว สุรนารีและวีรชน ได้เสียสละเพื่อที่ น้อมประชาชนชาวจังหวัด นครราชสีมาทุกคน ๒.เพื่อปลูกจิตสำนึกให้ประชาชน ในท้องถิ่น เกิดความตระหนัก รัก หวงแหน วัฒนธรรม ประเพณีอัน เป็นเอกลักษณ์ของชาวจังหวัด นครราชสีมา ๓.เพื่อส่งเสริม และพัฒนาให้เป็น ประเพณีอันดีงามของอำเภอปัก ธงชัยสืบไป	เป้าหมายเชิงปริมาณ ๑.ประชาชนและเยาวชนเกิดความ สมัคศรมานสามัคคี ร่วมมือ ร่วมใจเป็น หนึ่งเดียวกัน ๒.เกิดความร่วมมือ ระหว่างประชาชน กับภาคราชการบนวิถีทางแห่งประเพณี วัฒนธรรมอันดีงาม ๓.ประชาชนและเยาวชน รวมถึงภาครัฐ ภาคเอกชน ในพื้นที่ ๒๑๕ หมู่บ้าน อำเภอปักธงชัยและพื้นที่ใกล้เคียง เข้า ร่วมกิจกรรมโดยพร้อมเพรียงกัน ประมาณ ๑,๐๐๐ คน เป้าหมายเชิงคุณภาพ ๑.ประชาชน เกิดความร่วมมือกันกับ ภาคราชการบนวิถีแห่งประเพณี วัฒนธรรมอันดีงามมีการน้อมนำ แนวทางมาใช้ในการดำเนินชีวิต ภายใต้ รูปแบบและกรอบจารีตประเพณี วัฒนธรรมอันดีงาม ๒.ประชาชน และเยาวชน ในพื้นที่ อำเภอปักธงชัย และพื้นที่ใกล้เคียง เกิด ความสมัคศรมานสามัคคี	๕๐,๐๐๐	๕๐,๐๐๐	๕๐,๐๐๐	๕๐,๐๐๐	๕๐,๐๐๐	๑.ประชาชนในพื้นที่ องค์การบริหารส่วน จังหวัดนครราชสีมา อำเภอปักธงชัย และ พื้นที่ใกล้เคียง ๒.ประชาชนในพื้นที่ องค์การบริหารส่วน จังหวัดนครราชสีมา อำเภอปักธงชัย เข้า ร่วมกิจกรรม มี ความพึงพอใจ โครงการฯ โดยรวม ไม่น้อยกว่าร้อยละ ๘๐	๑.พี่น้องประชาชนชาว อำเภอปักธงชัย รำลึกถึง คุณงามความดี ความกล้า หาญ อดทนของท่านท้าว สุรนารีและวีรชน ได้ เสียสละเพื่อพี่น้อง ประชาชนชาวจังหวัด นครราชสีมา ๒.ส่งเสริมและพัฒนาให้ เป็นประเพณีอันดีงามได้ ร่วมทำกิจกรรมตาม เป้าหมายที่วางไว้ประสบ ผลสำเร็จ มีความร่วมมือ เป็นพลังใจของชาวอำเภอ ปักธงชัย สืบไป	สำนักงานการศึกษาฯ
รวมงบประมาณ				๑๙,๘๐๐,๐๐๐	๑๙,๘๐๐,๐๐๐	๑๙,๘๐๐,๐๐๐	๑๙,๘๐๐,๐๐๐	๑๙,๘๐๐,๐๐๐			
รวมโครงการ				๙	๙	๙	๙	๙			

รายละเอียดโครงการพัฒนา  
แผนพัฒนาท้องถิ่น (พ.ศ. ๒๕๖๖ - ๒๕๗๐)  
องค์การบริหารส่วนจังหวัดนครราชสีมา

(แบบ ผ.๐๒)

ก.ยุทธศาสตร์จังหวัดที่ ๓.เสริมสร้างการพัฒนาคนชุมชน เมือง และการยกระดับการบริหารจัดการภาครัฐ เพื่อสังคมคุณภาพสูง

ข.ยุทธศาสตร์การพัฒนาของ อปท. ในเขตจังหวัดที่ ๒. ยุทธศาสตร์ด้านการพัฒนาคุณภาพชีวิต

๒. ยุทธศาสตร์ด้านการพัฒนาคุณภาพชีวิต

๔.๑ แผนงานงบกลาง

ที่	โครงการ	วัตถุประสงค์	เป้าหมาย (ผลผลิตของโครงการ)	งบประมาณ					ตัวชี้วัด (KPI)	ผลที่คาดว่าจะได้รับ	หน่วยงาน รับผิดชอบ หลัก
				๒๕๖๖ (บาท)	๒๕๖๗ (บาท)	๒๕๖๘ (บาท)	๒๕๖๙ (บาท)	๒๕๗๐ (บาท)			
๑	โครงการ สงเคราะห์ ผู้ป่วยที่ยากไร้ ขององค์การ บริหารส่วน จังหวัด นครราชสีมา	เพื่อสงเคราะห์ผู้ป่วยที่ยากไร้ เพื่อเป็นค่าใช้จ่ายในการ เดินทาง ค่าพาหนะสำหรับ เข้ารับการรักษาพยาบาล ณ โรงพยาบาล หรือ สถานพยาบาลของทาง ราชการ	ให้การสงเคราะห์ผู้ป่วยที่ยากไร้ของ องค์การบริหารส่วนจังหวัดนครราชสีมา จำนวน ๓๕๐ คน ดังนี้ ๑.ผู้ป่วยที่ยากไร้ในจังหวัดนครราชสีมา ตามที่ร้องขอให้การช่วยเหลือได้เท่าที่จ่าย จริงไม่เกินครั้งละ ๒,๐๐๐ บาท/คน จำนวน ๒๕๐ คน ๒.ผู้ป่วยที่ยากไร้ในจังหวัดนครราชสีมา ตามที่ร้องขอให้การช่วยเหลือได้เท่าที่จ่าย จริงไม่เกินครั้งละ ๒,๐๐๐ บาท/คน/และ ไม่เกิน ๓ ครั้ง/คน/ปีงบประมาณหรือเบิก รวมกันไม่เกิน ๖,๐๐๐ บาท/คน/ ปีงบประมาณ จำนวน ๑๐๐ คน เป็นไป ตามหลักเกณฑ์ที่กำหนด ตามระเบียบ กระทรวงมหาดไทยว่าด้วยค่าใช้จ่ายใน การสงเคราะห์ผู้ป่วยที่ยากไร้ขององค์การ บริหารส่วนจังหวัด พ.ศ.๒๕๖๐	๑,๑๐๐,๐๐๐	๑,๑๐๐,๐๐๐	๑,๑๐๐,๐๐๐	๑,๑๐๐,๐๐๐	๑,๑๐๐,๐๐๐	ผู้ป่วยที่มาใช้ บริการมีความ พึงพอใจต่อ การให้บริการ ไม่น้อยกว่า ร้อยละ ๘๐	๑.ประชาชนผู้ยากไร้ ไร้ ที่พึ่ง ไม่สามารถ ช่วยเหลือตัวเองได้ ได้รับการสงเคราะห์ ๒.เป็นการพัฒนา คุณภาพชีวิตของ ประชาชนผู้ยากไร้ ไร้ที่ พึ่งในจังหวัดนครราชสีมา	กอง สวัสดิการ สังคม

๒. ยุทธศาสตร์ด้านการพัฒนาคุณภาพชีวิต

(แบบ ผ.๐๒)

๔.๑ แผนงานงบกลาง

ที่	โครงการ	วัตถุประสงค์	เป้าหมาย (ผลผลิตของโครงการ)	งบประมาณ					ตัวชี้วัด (KPI)	ผลที่คาดว่าจะได้รับ	หน่วยงาน รับผิดชอบ หลัก
				๒๕๖๖ (บาท)	๒๕๖๗ (บาท)	๒๕๖๘ (บาท)	๒๕๖๙ (บาท)	๒๕๗๐ (บาท)			
๒	เงินสมทบเข้า กองทุนฟื้นฟู สมรรถภาพ จังหวัด นครราชสีมา	๑.เพื่อสนับสนุนให้กับหน่วยบริการในพื้นที่หรือองค์การบริหารส่วนจังหวัดสำหรับการจัดบริการให้แก่ผู้มีสิทธิได้รับการฟื้นฟูสมรรถภาพ การจัดหาอุปกรณ์เครื่องช่วยความพิการให้แก่คนพิการ ทั้งนี้ตามรายการหลักเกณฑ์วิธีการและเงื่อนไขที่สำนักงานกำหนด กรณีมีความจำเป็นต้องกำหนดรายการอุปกรณ์เครื่องช่วยความพิการเพิ่มเติม ให้ได้รับความเห็นชอบจากคณะกรรมการกองทุน ๒.เพื่อสนับสนุนให้กับองค์การบริหารส่วนจังหวัด องค์การปกครองส่วนท้องถิ่นอื่น สถานบริการ หน่วยบริการ หน่วยงานสาธารณสุข หน่วยงานอื่น กลุ่มคนพิการ กลุ่มผู้สูงอายุ หรือองค์กรอื่น แล้วแต่กรณี สำหรับการซ่อม ดัดแปลง เปลี่ยนชิ้นส่วน หรือการจัดทำเป็นกรณีเฉพาะของอุปกรณ์เครื่องช่วยความพิการให้แก่คนพิการตามความจำเป็น ทั้งนี้ตามหลักเกณฑ์วิธีการและเงื่อนไขที่คณะกรรมการกองทุนกำหนด	คนพิการ ผู้สูงอายุ ผู้ป่วยที่อยู่ในระยะกึ่งเฉียบพลัน และผู้ที่มีภาวะพึ่งพิงในพื้นที่จังหวัดนครราชสีมา	๑๒,๐๐๐,๐๐๐	๑๒,๐๐๐,๐๐๐	๑๒,๐๐๐,๐๐๐	๑๒,๐๐๐,๐๐๐	๑๒,๐๐๐,๐๐๐	๑.ตัวชี้วัดผลผลิต มีการติดตามประเมินผลในรูปคณะกรรมการและแต่งตั้งคณะกรรมการช่วยเหลืองานด้านต่างๆของกองทุนฟื้นฟูฯ ๒.ตัวชี้วัดผลลัพธ์ กิจกรรม/ แผนงาน/ นวัตกรรม/ รูปแบบระบบบริการ มีการดำเนินงานชัดเจนตามหลักเกณฑ์ที่สำนักงานหลักประกันสุขภาพแห่งชาติกำหนด	๑.คนพิการ ผู้สูงอายุ ผู้ป่วยที่อยู่ในระยะกึ่งเฉียบพลันและ ผู้ที่มีภาวะพึ่งพิง ได้รับบริการด้านกายอุปกรณ์ เครื่องช่วยคนพิการ และการฟื้นฟูสมรรถภาพ รวมถึงการพัฒนาศักยภาพคนพิการ ผู้สูงอายุ ผู้ป่วยระยะเฝ้าระวังให้สามารถพึ่งพิงตนเองและอยู่ในสังคมอย่างมีความสุข ๒.สนับสนุนการพัฒนาระบบบริการฟื้นฟูสมรรถภาพ หน่วยบริการทุกระดับในระดับจังหวัดให้สามารถจัดบริการและอุปกรณ์เครื่องช่วยความพิการให้ครอบคลุม ๓.สนับสนุนการพัฒนา รูปแบบการดูแล ช่วยเหลือคน ๓ กลุ่มในระดับชุมชน และครอบครัวที่เชื่อมโยงกับหน่วยบริการอย่างทั่วถึงในเขตจังหวัด	กอง สวัสดิการ สังคม

๒. ยุทธศาสตร์ด้านการพัฒนาคุณภาพชีวิต

(แบบ ผ.๐๒)

๔.๑ แผนงานงบกลาง

ที่	โครงการ	วัตถุประสงค์	เป้าหมาย (ผลผลิตของโครงการ)	งบประมาณ					ตัวชี้วัด (KPI)	ผลที่คาดว่าจะได้รับ	หน่วยงาน รับผิดชอบ หลัก
				๒๕๖๖ (บาท)	๒๕๖๗ (บาท)	๒๕๖๘ (บาท)	๒๕๖๙ (บาท)	๒๕๗๐ (บาท)			
		<p>๓. เพื่อสนับสนุนการดำเนินการให้ยืมอุปกรณ์ทางการแพทย์ที่จำเป็นสำหรับผู้มีสิทธิได้รับการฟื้นฟูสมรรถภาพ ซึ่งรวมถึงค่าใช้จ่ายในการจัดหา ซ่อมแซม และเคลื่อนย้ายอุปกรณ์เพื่อตอบสนองต่อความจำเป็นตามสภาพของบุคคลนั้นๆ</p> <p>๔. เพื่อสนับสนุนการจัดบริการพัฒนารูปแบบการดูแลช่วยเหลือและฟื้นฟูสมรรถภาพของผู้มีสิทธิได้รับการฟื้นฟูสมรรถภาพ ในระดับชุมชนและที่บ้าน</p> <p>๕. เพื่อสนับสนุนการดำเนินการจัดสภาพแวดล้อมหรือบริการขั้นพื้นฐานเพื่อให้ผู้มีสิทธิได้รับการฟื้นฟูสมรรถภาพ สามารถดำรงชีวิตประจำวันได้ดียิ่งขึ้น</p> <p>๖. เพื่อสนับสนุนค่าใช้จ่ายในการบริหารจัดการหรือพัฒนากองทุนฟื้นฟูสมรรถภาพให้มีประสิทธิภาพ ทั้งนี้ต้องไม่เกินร้อยละ ๑๕ ของเงินตามข้อ ๗(๑)และ (๒) ในปีงบประมาณนั้น</p>						<p>ก่อให้เกิดประโยชน์ต่อผู้รับบริการเข้าถึงบริการอย่างครอบคลุมและทั่วถึง ไม่น้อยกว่าร้อยละ ๘๐</p>	<p>๔. สนับสนุนการพัฒนาศักยภาพและความเข้มแข็งขององค์กรคนพิการ และองค์กรผู้สูงอายุและองค์กรอื่นๆ ให้สามารถร่วมมือกับหน่วยบริการและมีส่วนร่วมดูแลสุขภาพ ช่วยเหลือคนพิการผู้สูงอายุ ผู้ป่วยที่อยู่ในระยะกึ่งเฉียบพลัน และผู้มีภาวะพึ่งพิงด้วยกันเองในระยะยาว</p> <p>๕. คนพิการผู้สูงอายุผู้ป่วยที่อยู่ในระยะกึ่งเฉียบพลันและผู้ที่มีภาวะพึ่งพิงได้รับการปรับสภาพแวดล้อมที่อยู่อาศัย ให้มีความสะดวกปลอดภัย สามารถช่วยเหลือตนเองได้และมีคุณภาพชีวิตที่ดียิ่งขึ้น</p>	<p>กองสวัสดิการสังคม</p>	
<b>รวมงบประมาณ</b>				๑๓,๑๐๐,๐๐๐	๑๓,๑๐๐,๐๐๐	๑๓,๑๐๐,๐๐๐	๑๓,๑๐๐,๐๐๐	๑๓,๑๐๐,๐๐๐			
<b>รวมโครงการ</b>				๒	๒	๒	๒	๒			

# ยุทธศาสตร์ด้านพัฒนาเศรษฐกิจ

รายละเอียดโครงการพัฒนา  
แผนพัฒนาท้องถิ่น (พ.ศ. ๒๕๖๖ - ๒๕๗๐)  
องค์การบริหารส่วนจังหวัดนครราชสีมา

ก.ยุทธศาสตร์จังหวัดที่ ๑.ส่งเสริม พัฒนา และยกระดับด้านการเกษตร และเกษตรแปรรูปมูลค่าสูง  
ข.ยุทธศาสตร์การพัฒนาของ อปท. ในเขตจังหวัดที่ ๓ ยุทธศาสตร์ด้านพัฒนาเศรษฐกิจ

๓.ยุทธศาสตร์ด้านพัฒนาเศรษฐกิจ

๒.๕ แผนงานสร้างความเข้มแข็งของชุมชน

ที่	โครงการ	วัตถุประสงค์	เป้าหมาย (ผลผลิตของโครงการ)	งบประมาณ					ตัวชี้วัด (KPI)	ผลที่คาดว่าจะได้รับ	หน่วยงาน รับผิดชอบหลัก
				๒๕๖๖ (บาท)	๒๕๖๗ (บาท)	๒๕๖๘ (บาท)	๒๕๖๙ (บาท)	๒๕๗๐ (บาท)			
๑	โครงการอบรมและศึกษาดูงานเพื่อพัฒนาและขับเคลื่อนการดำเนินงานชุมชนท่องเที่ยว OTOP นวัตวิถี ประชาชนทั่วไป อำเภอชุมพวง	๑.เพื่อเพิ่มพูนความรู้เตรียมความพร้อมในการบริหารจัดการชุมชนแบบพอยู่ พอกิน พอดี กินดี และมีศรีสุข ๒.เพื่อเป็นการแลกเปลี่ยนประสบการณ์ในการทำงานได้มีการเรียนรู้การทำงานร่วมกันเพื่อช่วยเหลือซึ่งกันและกันในระดับชุมชน ๓.เพื่อให้ประชาชนมีส่วนร่วมในการส่งเสริมพัฒนาการท่องเที่ยวและกระตุ้นเศรษฐกิจตามนโยบายแห่งรัฐ	- จัดอบรมทางวิชาการและศึกษาดูงาน ให้กับประชาชนในเขตอำเภอชุมพวง/เจ้าหน้าที่ที่เกี่ยวข้อง จำนวน ๖๗๕ คน	๑,๗๐๐,๐๐๐	๑,๗๐๐,๐๐๐	๑,๗๐๐,๐๐๐	๑,๗๐๐,๐๐๐	๑,๗๐๐,๐๐๐	๑.ร้อยละ ๘๐ ของประชาชนตามเป้าหมายเข้ารับการพัฒนาศักยภาพและเพิ่มพูนทักษะตามโครงการ ๒.กลุ่มเป้าหมายที่เข้าร่วมโครงการมีความพึงพอใจไม่น้อยกว่าร้อยละ ๘๐	๑.ประชาชนสามารถนำความรู้ที่ได้รับมาพัฒนาชุมชนท่องเที่ยวของตนเองได้มากยิ่งขึ้น ๒.ประชาชนสามารถนำประสบการณ์จากการศึกษาดูงานมาพัฒนาสินค้า OTOP ในชุมชนได้อย่างเหมาะสม	สำนักปลัดฯ

## ๓.ยุทธศาสตร์ด้านพัฒนาเศรษฐกิจ

## ๒.๕ แผนงานสร้างความเข้มแข็งของชุมชน

ที่	โครงการ	วัตถุประสงค์	เป้าหมาย (ผลผลิตของโครงการ)	งบประมาณ					ตัวชี้วัด (KPI)	ผลที่คาดว่าจะได้รับ	หน่วยงาน รับผิดชอบหลัก
				๒๕๖๖ (บาท)	๒๕๖๗ (บาท)	๒๕๖๘ (บาท)	๒๕๖๙ (บาท)	๒๕๗๐ (บาท)			
๒	โครงการอบรมและศึกษาดูงานเพื่อพัฒนาและขับเคลื่อนการดำเนินงานชุมชนท่องเที่ยว OTOP นวัตวิถี ประชาชนทั่วไป อำเภอเมืองยาง	๑.เพื่อเพิ่มพูนความรู้เตรียมความพร้อมในการบริหารจัดการชุมชนแบบพออยู่ พอกิน พอดี กินดี และมีศรีสุข ๒.เพื่อเป็นการแลกเปลี่ยนประสบการณ์ในการทำงานได้มีการเรียนรู้การทำงานร่วมกันเพื่อช่วยเหลือซึ่งกันและกันในระดับชุมชน ๓.เพื่อให้ประชาชนมีส่วนร่วมในการส่งเสริมพัฒนาการท่องเที่ยวและกระตุ้นเศรษฐกิจตามนโยบายแห่งรัฐ	จัดอบรมทางวิชาการและศึกษาดูงาน ให้กับประชาชนในเขตอำเภอเมืองยาง/เจ้าหน้าที่ที่เกี่ยวข้อง จำนวน ๖๗๕ คน	๑,๗๐๐,๐๐๐	๑,๗๐๐,๐๐๐	๑,๗๐๐,๐๐๐	๑,๗๐๐,๐๐๐	๑,๗๐๐,๐๐๐	๑.ร้อยละ ๘๐ ของประชาชนตามเป้าหมายเข้ารับการพัฒนาศักยภาพและเพิ่มพูนทักษะตามโครงการ ๒.กลุ่มเป้าหมายที่เข้าร่วมโครงการมีความพึงพอใจไม่น้อยกว่าร้อยละ ๘๐	๑.ประชาชนสามารถนำความรู้ที่ได้รับมาพัฒนาชุมชนท่องเที่ยวของตนเองได้มากยิ่งขึ้น ๒.ประชาชนสามารถนำประสบการณ์จากการศึกษาดูงานมาพัฒนาสินค้า OTOP ในชุมชนได้อย่างเหมาะสม	สำนักปลัดฯ

## ๓.ยุทธศาสตร์ด้านพัฒนาเศรษฐกิจ

## ๒.๕ แผนงานสร้างความเข้มแข็งของชุมชน

ที่	โครงการ	วัตถุประสงค์	เป้าหมาย (ผลผลิตของโครงการ)	งบประมาณ					ตัวชี้วัด (KPI)	ผลที่คาดว่าจะได้รับ	หน่วยงาน รับผิดชอบหลัก
				๒๕๖๖ (บาท)	๒๕๖๗ (บาท)	๒๕๖๘ (บาท)	๒๕๖๙ (บาท)	๒๕๗๐ (บาท)			
๓	โครงการเสริมสร้างศักยภาพและความเข้มแข็งของประชาชนผู้ประกอบการอาชีพเกษตรกรและกลุ่มเลี้ยงสัตว์เศรษฐกิจ อำเภอห้วยแถลง	๑.เพื่อให้ประชาชนผู้ประกอบการอาชีพเกษตรกรและกลุ่มเลี้ยงสัตว์เศรษฐกิจมีความรู้ด้านการเพิ่มขีดความสามารถการแข่งขันด้านเศรษฐกิจเกษตรกรรมและการเลี้ยงสัตว์ ๒.เพื่อให้ประชาชนผู้ประกอบการอาชีพเกษตรกรและกลุ่มเลี้ยงสัตว์เศรษฐกิจสามารถนำประสบการณ์จริงจากการศึกษาดูงานมาปรับใช้ในชุมชนของตนเอง	จัดอบรมทางวิชาการและศึกษาดูงาน ให้กับประชาชนในเขตอำเภอห้วยแถลง /เจ้าหน้าที่ที่เกี่ยวข้อง จำนวน ๗๒๐ คน	๑,๗๐๐,๐๐๐	๑,๗๐๐,๐๐๐	๑,๗๐๐,๐๐๐	๑,๗๐๐,๐๐๐	๑,๗๐๐,๐๐๐	๑.ร้อยละ ๘๐ ของประชาชนที่เข้าร่วมโครงการได้รับรู้และเข้าใจแนวทางการเพิ่มขีดความสามารถการแข่งขันด้านเศรษฐกิจเกษตรกรรมและการเลี้ยงสัตว์และสามารถนำความรู้ไปปฏิบัติในชุมชนได้ ๒.ประชาชนผู้ประกอบการอาชีพเกษตรกรและเลี้ยงสัตว์เศรษฐกิจ สามารถนำประสบการณ์จริงจากการศึกษาดูงานมาปรับใช้ในชุมชนของตนเอง	สำนักงานปลัดฯ	



## ๓.ยุทธศาสตร์ด้านพัฒนาเศรษฐกิจ

## ๒.๕ แผนงานสร้างความเข้มแข็งของชุมชน

ที่	โครงการ	วัตถุประสงค์	เป้าหมาย (ผลผลิตของโครงการ)	งบประมาณ					ตัวชี้วัด (KPI)	ผลที่คาดว่าจะได้รับ	หน่วยงาน รับผิดชอบหลัก
				๒๕๖๖ (บาท)	๒๕๖๗ (บาท)	๒๕๖๘ (บาท)	๒๕๖๙ (บาท)	๒๕๗๐ (บาท)			
๔	โครงการอบรมและศึกษาดูงานเพื่อเสริมสร้างเศรษฐกิจชุมชนสำหรับประชาชนอำเภอบ้านเหลื่อม	๑.เพื่อเสริมสร้างความเข้มแข็งด้านเศรษฐกิจชุมชนและเพิ่มพูนความรู้ให้กับประชาชน ๒.เพื่อให้ประชาชนเกิดการเรียนรู้ในการพัฒนาเศรษฐกิจชุมชนของตนเองให้ยั่งยืนและพึ่งพาตนเองได้	จัดฝึกอบรมทางวิชาการและเดินทางไปศึกษาดูงานให้กับประชาชนอำเภอบ้านเหลื่อม/เจ้าหน้าที่/วิทยากร/และแขกผู้มีเกียรติ จำนวน ๓๑๕ คน	๑,๙๕๐,๐๐๐	๑,๙๕๐,๐๐๐	๑,๙๕๐,๐๐๐	๑,๙๕๐,๐๐๐	๑,๙๕๐,๐๐๐	๑.กลุ่มเป้าหมายเข้ารับการฝึกอบรมและศึกษาดูงานตามจำนวน ๒.ประชาชน เกิดความรู้ ความเข้าใจ และนำความรู้มาปรับใช้ในการส่งเสริมและพัฒนาตนเองและชุมชนให้เกิดประโยชน์สูงสุด ๓.กลุ่มเป้าหมายเข้ารับการฝึกอบรมและศึกษาดูงานมีความพึงพอใจไม่น้อยกว่าร้อยละ ๘๐	๑.ประชาชนเกิดการเรียนรู้ในการพัฒนาเศรษฐกิจชุมชนของตนเองได้มากยิ่งขึ้น ๒.ประชาชนสามารถนำนวัตกรรมใหม่ ๆ มาพัฒนาเศรษฐกิจและสร้างรายได้ให้กับชุมชนของ	สำนักปลัดฯ

## ๓.ยุทธศาสตร์ด้านพัฒนาเศรษฐกิจ

## ๒.๕ แผนงานสร้างความเข้มแข็งของชุมชน

ที่	โครงการ	วัตถุประสงค์	เป้าหมาย (ผลผลิตของโครงการ)	งบประมาณ					ตัวชี้วัด (KPI)	ผลที่คาดว่าจะได้รับ	หน่วยงาน รับผิดชอบหลัก
				๒๕๖๖ (บาท)	๒๕๖๗ (บาท)	๒๕๖๘ (บาท)	๒๕๖๙ (บาท)	๒๕๗๐ (บาท)			
๕	โครงการส่งเสริมการประกอบอาชีพเสริมอำเภอปักธงชัย จังหวัดนครราชสีมา	เพื่อส่งเสริมให้ประชาชนมีความรู้และนำความรู้ไปใช้ในการสร้างงานสร้างรายได้ให้กับตนเองและครอบครัว	จัดฝึกอบรมเกี่ยวกับอาชีพเสริมให้กับประชาชนในพื้นที่อำเภอปักธงชัย จังหวัดนครราชสีมา เช่น การแปรรูปอาหาร/การทำอาหาร/การทำขนม การผลิตปุ๋ยจากมูลไส้เดือน การตกแต่งเส้น ภูมิปัญญาล้านนา การนวดไทย เพื่อสุขภาพ การเลี้ยงหนูนา การเลี้ยงกบ การเลี้ยงหอยขม จำนวนไม่น้อยกว่า ๑๘ รุ่นต่อปี รวมผู้เข้ารับการฝึกอบรมและผู้มีส่วนเกี่ยวข้อง จำนวนไม่น้อยกว่า ๑,๘๐๐ คน	๑,๐๐๐,๐๐๐	๑,๐๐๐,๐๐๐	๑,๐๐๐,๐๐๐	๑,๐๐๐,๐๐๐	๑,๐๐๐,๐๐๐	๑.เชิงปริมาณ (๑)มีผู้เข้ารับการฝึกอบรมไม่น้อยกว่าร้อยละ ๙๐ ของเป้าหมาย (๒)ร้อยละ ๘๐ ของผู้เข้ารับการฝึกอบรมมีความพึงพอใจในการดำเนินโครงการอยู่ในระดับมากขึ้นไป ๒.เชิงคุณภาพ (๑)ผู้เข้ารับการฝึกอบรมไม่น้อยกว่าร้อยละ ๗๐ มีความรู้ (๒)ผู้เข้ารับการฝึกอบรมไม่น้อยกว่าร้อยละ ๓๐ สามารถนำความรู้ที่ได้รับไปปฏิบัติได้	๑.ผู้เข้ารับการฝึกอบรมมีความรู้และสามารถนำความรู้ไปปฏิบัติได้ ๒.ประชาชนมีการประกอบอาชีพเสริมเพิ่มขึ้น อัตราการว่างงานของจังหวัดนครราชสีมาลดลง	กองสวัสดิการสังคม

## ๓.ยุทธศาสตร์ด้านพัฒนาเศรษฐกิจ

## ๒.๕ แผนงานสร้างความเข้มแข็งของชุมชน

ที่	โครงการ	วัตถุประสงค์	เป้าหมาย (ผลผลิตของโครงการ)	งบประมาณ					ตัวชี้วัด (KPI)	ผลที่คาดว่าจะได้รับ	หน่วยงาน รับผิดชอบหลัก
				๒๕๖๖ (บาท)	๒๕๖๗ (บาท)	๒๕๖๘ (บาท)	๒๕๖๙ (บาท)	๒๕๗๐ (บาท)			
๖	โครงการส่งเสริมการประกอบอาชีพเสริมอำเภอห้วยแถลง จังหวัดนครราชสีมา	เพื่อส่งเสริมให้ประชาชนมีความรู้และนำความรู้ไปใช้ในการสร้างงาน สร้างรายได้ให้กับตนเองและครอบครัว	จัดฝึกอบรมเกี่ยวกับอาชีพเสริมให้กับประชาชนผู้สนใจในพื้นที่อำเภอห้วยแถลง จังหวัดนครราชสีมา เช่นการแปรรูปอาหาร/การทำอาหาร/การทำขนม ,การผลิตปุ๋ยจากมูลไส้เดือน ,การต่อกเส้นตามภูมิปัญญาล้านนา,การนวดแผนไทยเพื่อสุขภาพ, การเลี้ยงหนูนา, การเลี้ยงกบ, การเลี้ยงหอย จำนวนไม่น้อยกว่า ๑๐ รุ่นต่อปี รวมผู้เข้ารับการฝึกอบรมและผู้มีส่วนเกี่ยวข้อง จำนวนไม่น้อยกว่า ๑,๐๐๐ คน	๖๐๐,๐๐๐	๖๐๐,๐๐๐	๖๐๐,๐๐๐	๖๐๐,๐๐๐	๖๐๐,๐๐๐	๑.เชิงปริมาณ (๑)มีผู้เข้ารับการฝึกอบรมไม่น้อยกว่าร้อยละ ๙๐ ของเป้าหมาย (๒)ร้อยละ ๘๐ ของผู้เข้ารับการฝึกอบรมมีความพึงพอใจในการดำเนินโครงการอยู่ในระดับมากขึ้นไป ๒.เชิงคุณภาพ (๑)ผู้เข้ารับการฝึกอบรมไม่น้อยกว่าร้อยละ ๗๐ มีความรู้ (๒)ผู้เข้ารับการฝึกอบรมไม่น้อยกว่าร้อยละ ๓๐ สามารถนำความรู้ที่ได้รับไปปฏิบัติได้	๑.ผู้เข้ารับการฝึกอบรมได้ความรู้และสามารถนำความรู้ไปปฏิบัติได้ ๒.ประชาชนมีการประกอบอาชีพเสริมเพิ่มขึ้น อัตราการว่างงานของจังหวัดนครราชสีมาลดลง	กองสวัสดิการสังคม

## ๓.ยุทธศาสตร์ด้านพัฒนาเศรษฐกิจ

## ๒.๕ แผนงานสร้างความเข้มแข็งของชุมชน

ที่	โครงการ	วัตถุประสงค์	เป้าหมาย (ผลผลิตของโครงการ)	งบประมาณ					ตัวชี้วัด (KPI)	ผลที่คาดว่าจะได้รับ	หน่วยงาน รับผิดชอบหลัก
				๒๕๖๖ (บาท)	๒๕๖๗ (บาท)	๒๕๖๘ (บาท)	๒๕๖๙ (บาท)	๒๕๗๐ (บาท)			
๗	โครงการส่งเสริมการประกอบอาชีพเสริมอำเภอจักราช จังหวัดนครราชสีมา	เพื่อส่งเสริมให้ประชาชนมีความรู้และนำความรู้ไปใช้ในการสร้างงานสร้างรายได้ให้กับตนเองและครอบครัว	จัดฝึกอบรมเกี่ยวกับอาชีพเสริมให้กับประชาชนผู้สนใจในพื้นที่อำเภอจักราช จังหวัดนครราชสีมา เช่นการแปรรูปอาหาร/การทำอาหาร/การทำขนม ,การผลิตปุ๋ยจากมูลไส้เดือน ,การตอกเส้นภูมิปัญญาล้านนา, การนวดแผนไทยเพื่อสุขภาพ, การเลี้ยงหนูนา, การเลี้ยงกบ, การเลี้ยงหอยขม การแปรรูปขนุน การแปรรูปมันเทศ การแปรรูปกล้วย การแปรรูปมันสำปะหลังกินได้ การแปรรูปฟักทอง จำนวนไม่น้อยกว่า ๘ รุ่นต่อปี รวมผู้เข้ารับการฝึกอบรมและผู้มีส่วนเกี่ยวข้อง จำนวนไม่น้อยกว่า ๙๖๐ คน	๕๐๐,๐๐๐	๕๐๐,๐๐๐	๕๐๐,๐๐๐	๕๐๐,๐๐๐	๕๐๐,๐๐๐	๑.เชิงปริมาณ (๑)มีผู้เข้ารับการฝึกอบรมไม่น้อยกว่าร้อยละ ๙๐ ของเป้าหมาย (๒)ร้อยละ ๘๐ ของผู้เข้ารับการฝึกอบรมมีความพึงพอใจในการดำเนินโครงการอยู่ในระดับมากขึ้นไป ๒.เชิงคุณภาพ (๑)ผู้เข้ารับการฝึกอบรมไม่น้อยกว่าร้อยละ ๗๐ มีความรู้ (๒)ผู้เข้ารับการฝึกอบรมไม่น้อยกว่าร้อยละ ๓๐ สามารถนำความรู้ที่ได้รับไปปฏิบัติได้	๑.ผู้เข้ารับการฝึกอบรมได้ความรู้และสามารถนำความรู้ไปปฏิบัติได้ ๒.ประชาชนมีการประกอบอาชีพเสริมเพิ่มขึ้น อัตราการว่างงานของจังหวัดนครราชสีมาลดลง	กองสวัสดิการสังคม

## ๓.ยุทธศาสตร์ด้านพัฒนาเศรษฐกิจ

## ๒.๕ แผนงานสร้างความเข้มแข็งของชุมชน

ที่	โครงการ	วัตถุประสงค์	เป้าหมาย (ผลผลิตของโครงการ)	งบประมาณ					ตัวชี้วัด (KPI)	ผลที่คาดว่าจะได้รับ	หน่วยงาน รับผิดชอบหลัก
				๒๕๖๖ (บาท)	๒๕๖๗ (บาท)	๒๕๖๘ (บาท)	๒๕๖๙ (บาท)	๒๕๗๐ (บาท)			
๘	โครงการส่งเสริมสถาบันครอบครัวอบอุ่น	๑.เพื่อสร้างงาน สร้างอาชีพให้แม่มีเวลาอยู่กับลูกมากขึ้น ๒.เพื่อเพิ่มทักษะการให้นมบุตร การเลี้ยงดูบุตรอย่างมีคุณภาพ ๓.เพื่อสร้างโอกาสและความเสมอภาคทางสังคม สร้างการเติบโตบนคุณภาพชีวิตที่ดี ๔.เพื่อส่งเสริมสถาบันครอบครัวให้อบอุ่น	กลุ่มเป้าหมาย จำนวน ๔ รุ่นๆ ละ ๙๐ คน รวมเป็น ๓๖๐ คน ประกอบด้วย ๑.ผู้เข้ารับการอบรมคือสตรีในจังหวัดนครราชสีมา อายุตั้งแต่ ๑๕ ปีขึ้นไป จำนวน ๗๐ คน ๒.เจ้าหน้าที่ วิทยากร ผู้มีเกียรติ และผู้ติดตามในพิธีเปิดโครงการ จำนวน ๒๐ คน	๓๐๐,๐๐๐	๓๐๐,๐๐๐	๓๐๐,๐๐๐	๓๐๐,๐๐๐	๓๐๐,๐๐๐	๑.สตรีที่เข้าร่วมโครงการส่งเสริมสถาบันครอบครัวอบอุ่น (สร้างงาน สร้างอาชีพสำหรับคุณแม่ยุคใหม่ใส่ใจลูกน้อย) คิดเป็นร้อยละ ๘๐ ๒.สตรีที่เข้าร่วมโครงการมีความพึงพอใจจากการเข้าร่วมโครงการ ไม่น้อยกว่าร้อยละ ๘๐	๑.มีแนวทางสร้างอาชีพที่ส่งเสริมการสร้างรายได้ให้กับแม่ ๒.ผู้เข้าร่วมโครงการสามารถสร้างรายได้ พร้อมกับมีเวลาอยู่กับลูก ๓.ผู้เข้าร่วมโครงการ มีทักษะการเลี้ยงดูบุตร การวางแผนชีวิตและการเงินมากขึ้น	กองสวัสดิการสังคม

## ๓.ยุทธศาสตร์ด้านพัฒนาเศรษฐกิจ

## ๒.๕ แผนงานสร้างความเข้มแข็งของชุมชน

ที่	โครงการ	วัตถุประสงค์	เป้าหมาย (ผลผลิตของโครงการ)	งบประมาณ					ตัวชี้วัด (KPI)	ผลที่คาดว่าจะได้รับ	หน่วยงาน รับผิดชอบหลัก
				๒๕๖๖ (บาท)	๒๕๖๗ (บาท)	๒๕๖๘ (บาท)	๒๕๖๙ (บาท)	๒๕๗๐ (บาท)			
๙	โครงการส่งเสริมและพัฒนาศักยภาพเด็กและเยาวชน โรงเรียนในสังกัดองค์การบริหารส่วนจังหวัดนครราชสีมา	๑.เพื่อส่งเสริมและพัฒนาศักยภาพเด็กและเยาวชนมีโอกาสนในการพัฒนาตนเองให้เป็นผู้มีความพร้อมในด้านร่างกาย จิตใจ อารมณ์ สังคม สติปัญญา ๒.เพื่อส่งเสริมความรู้ทางการเงิน การลงทุน และการส่งเสริมการออมให้กับเด็กนักเรียนและเยาวชน ๓.นักเรียนเข้าฝึกอบรมเพิ่มทักษะด้านอาชีพ สามารถเข้าสู่ตลาดแรงงานและมีรายได้ที่สามารถเลี้ยงตนเองและครอบครัวนำมาซึ่งการพัฒนาคุณภาพชีวิตที่ดีในอนาคต	เด็กและเยาวชนในสังกัดองค์การบริหารส่วนจังหวัดนครราชสีมา ๖ กลุ่ม ๕๘ โรงเรียน จำนวน ๖ รุ่นๆ ละ ๑ วัน จำนวน ๖๐ คน รวมวิทยากรและเจ้าหน้าที่ ๑๒ คน รวม ๗๒ คน รวม ๔๓๒ คน	๑๖๐,๐๐๐	๑๖๐,๐๐๐	๑๖๐,๐๐๐	๑๖๐,๐๐๐	๑๖๐,๐๐๐	ผู้เข้าร่วมโครงการ มีความพึงพอใจในภาพรวมต่อการดำเนินโครงการไม่น้อยกว่า ร้อยละ ๘๐	๑.เด็กและเยาวชนมีโอกาสในการพัฒนาตนเองให้เป็นผู้มีความพร้อมในด้านร่างกาย จิตใจ อารมณ์ สังคม สติปัญญา ๒.เด็กและเยาวชนมีความรู้ทางการเงิน การลงทุน และการส่งเสริมการออมให้กับเด็กนักเรียนและเยาวชน ๓.เด็กและเยาวชนมีความสามารถทักษะด้านอาชีพ สามารถเข้าสู่ตลาดแรงงานและมีรายได้ที่สามารถเลี้ยงตนเองและครอบครัวนำมาซึ่งการพัฒนาคุณภาพชีวิตที่ดีในอนาคต	กองสวัสดิการสังคม

## ๓.ยุทธศาสตร์ด้านพัฒนาเศรษฐกิจ

## ๒.๕ แผนงานสร้างความเข้มแข็งของชุมชน

ที่	โครงการ	วัตถุประสงค์	เป้าหมาย (ผลผลิตของโครงการ)	งบประมาณ					ตัวชี้วัด (KPI)	ผลที่คาดว่าจะได้รับ	หน่วยงาน รับผิดชอบหลัก
				๒๕๖๖ (บาท)	๒๕๖๗ (บาท)	๒๕๖๘ (บาท)	๒๕๖๙ (บาท)	๒๕๗๐ (บาท)			
๑๐	โครงการส่งเสริมศักยภาพสตรีและประชาชนทั่วไปเพื่อพัฒนาอาชีพ สร้างรายได้	๑.เพื่อสร้างองค์ความรู้ในด้านการออมและแหล่งทุนให้กับสตรีและประชาชนทั่วไป ๒.เพื่อสร้างทักษะในการกู้เงินเพื่อใช้ในการสร้างตัวให้กับสตรีและประชาชนทั่วไป ๓.เพื่อส่งเสริมการเริ่มต้นสร้างตัวอย่างถูกต้องให้กับสตรีและประชาชนทั่วไป ๔.เพื่อพัฒนาเสริมสร้างอาชีพให้กับกลุ่มสตรีและประชาชนทั่วไป	สตรีและประชาชนทั่วไป จำนวน ๘ รุ่นๆ ละ ๖๐ คน และเจ้าหน้าที่ที่เกี่ยวข้อง รวมวิทยากรจำนวน ๑๕ คน รวม ๗๕ คน รวมทั้งสิ้น ๖๐๐ คน	๓๐๐,๐๐๐	๓๐๐,๐๐๐	๓๐๐,๐๐๐	๓๐๐,๐๐๐	๓๐๐,๐๐๐	สตรีและประชาชนทั่วไปไม่มีความพึงพอใจต่อการเข้ารับอบรมอย่างน้อยร้อยละ ๘๐	๑.สตรีและประชาชนทั่วไปมีความเข้าใจด้านการออมเงินและเข้าถึงการบริการทางด้านแหล่งเงินทุนที่หลากหลายยิ่งขึ้น ๒.สตรีและประชาชนทั่วไปมีความรู้ ความเข้าใจในการกู้ยืมหรือขอสินเชื่อทำให้เกิดความคล่องตัวทางการเงินและสามารถสร้างตัวได้ ๓.สตรีและประชาชนทั่วไปสามารถนำความรู้ที่ได้รับไปต่อยอดสร้างอาชีพให้กับตนเองได้	กองสวัสดิการสังคม

## ๓.ยุทธศาสตร์ด้านพัฒนาเศรษฐกิจ

## ๒.๕ แผนงานสร้างความเข้มแข็งของชุมชน

ที่	โครงการ	วัตถุประสงค์	เป้าหมาย (ผลผลิตของโครงการ)	งบประมาณ					ตัวชี้วัด (KPI)	ผลที่คาดว่าจะได้รับ	หน่วยงาน รับผิดชอบหลัก
				๒๕๖๖ (บาท)	๒๕๖๗ (บาท)	๒๕๖๘ (บาท)	๒๕๖๙ (บาท)	๒๕๗๐ (บาท)			
๑๑	โครงการส่งเสริมการประกอบอาชีพเสริมอำเภอหนองบุญมาก จังหวัดนครราชสีมา	เพื่อส่งเสริมให้ประชาชนมีความรู้และนำความรู้ไปใช้ในการสร้างงานสร้างรายได้ให้กับตนเองและครอบครัว	จัดฝึกอบรมเกี่ยวกับอาชีพเสริมให้กับประชาชนผู้สนใจในพื้นที่อำเภอหนองบุญมาก จังหวัดนครราชสีมา เช่นการแปรรูปผลผลิตทางการเกษตร การพัฒนาการผลิตและการบริหารจัดการสินค้าเกษตร การแปรรูปอาหาร/การทำอาหาร/การทำขนม การผลิตปุ๋ยจากมูลไส้เดือน การเลี้ยงกบ การเลี้ยงหอยขม การแปรรูปขนุน การแปรรูปมันเทศ การแปรรูปกล้วย การแปรรูปมันสำปะหลังกินได้ การแปรรูปฟักทอง จำนวนไม่น้อยกว่า ๙ รุ่นต่อปี รวมผู้เข้ารับการฝึกอบรมและผู้มีส่วนเกี่ยวข้องจำนวนไม่น้อยกว่า ๖๓๐ คน	๔๐๐,๐๐๐	๔๐๐,๐๐๐	๔๐๐,๐๐๐	๔๐๐,๐๐๐	๔๐๐,๐๐๐	๑.เชิงปริมาณ (๑)มีผู้เข้ารับการฝึกอบรมไม่น้อยกว่าร้อยละ ๙๐ ของเป้าหมาย (๒)ร้อยละ ๘๐ ของผู้เข้ารับการฝึกอบรมมีความพึงพอใจในการดำเนินโครงการอยู่ในระดับมากขึ้นไป ๒.เชิงคุณภาพ (๑)ผู้เข้ารับการฝึกอบรมไม่น้อยกว่าร้อยละ ๗๐ มีความรู้ (๒)ผู้เข้ารับการฝึกอบรมไม่น้อยกว่าร้อยละ ๓๐ สามารถนำความรู้ที่ได้รับไปปฏิบัติได้	๑.ผู้เข้ารับการฝึกอบรมได้ความรู้และสามารถนำความรู้ไปปฏิบัติได้ ๒.ประชาชนมีการประกอบอาชีพเสริมเพิ่มขึ้น อัตราการว่างงานของจังหวัดนครราชสีมาลดลง	กองสวัสดิการสังคม



## ๓.ยุทธศาสตร์ด้านพัฒนาเศรษฐกิจ

## ๒.๕ แผนงานสร้างความเข้มแข็งของชุมชน

ที่	โครงการ	วัตถุประสงค์	เป้าหมาย (ผลผลิตของโครงการ)	งบประมาณ					ตัวชี้วัด (KPI)	ผลที่คาดว่าจะได้รับ	หน่วยงาน รับผิดชอบหลัก
				๒๕๖๖ (บาท)	๒๕๖๗ (บาท)	๒๕๖๘ (บาท)	๒๕๖๙ (บาท)	๒๕๗๐ (บาท)			
๑๒	โครงการส่งเสริมการประกอบอาชีพเสริม	เพื่อส่งเสริมให้ประชาชนมีความรู้และนำความรู้ไปใช้ในการสร้างงานสร้างรายได้ให้กับตนเองและครอบครัว	จัดฝึกอบรมเกี่ยวกับอาชีพเสริมให้กับประชาชนผู้สนใจในพื้นที่จังหวัดนครราชสีมา เช่น การแปรรูปอาหาร/การทำอาหาร/การทำขนม การผลิตปุ๋ยจากมูลไส้เดือน การตอกเส้นภูมิปัญญาล้านนา การตัดผม การทำอาหารกล่อง การทำเครื่องดื่ม การทำเบเกอรี่ การแปรรูปผลผลิตทางการเกษตร จำนวนไม่น้อยกว่า ๑๐ รุ่นต่อปี รวมผู้เข้ารับการฝึกอบรมและผู้มีส่วนเกี่ยวข้องจำนวนไม่น้อยกว่า ๗๐๐ คน	๑,๐๐๐,๐๐๐	๑,๐๐๐,๐๐๐	๑,๐๐๐,๐๐๐	๑,๐๐๐,๐๐๐	๑,๐๐๐,๐๐๐	๑.เชิงปริมาณ (๑)มีผู้เข้ารับการอบรมไม่น้อยกว่าร้อยละ ๙๐ของเป้าหมาย (๒)ผู้เข้ารับการฝึกอบรมมีความพึงพอใจในการดำเนินโครงการอยู่ในระดับมากขึ้นไป ๒.เชิงคุณภาพ (๑)ผู้เข้ารับการฝึกอบรมไม่น้อยกว่าร้อยละ ๗๐ มีความรู้ (๒)ผู้เข้ารับการฝึกอบรมไม่น้อยกว่าร้อยละ ๓๐ สามารถนำความรู้ที่ได้รับไปปฏิบัติได้	๑.ผู้เข้ารับการฝึกอบรมมีความรู้และสามารถนำความรู้ไปปฏิบัติได้ ๒.ประชาชนมีการประกอบอาชีพเสริมเพิ่มขึ้น อัตราการว่างงานของจังหวัดนครราชสีมาลดลง	กองสวัสดิการสังคม
รวมงบประมาณ				๑๑,๓๑๐,๐๐๐	๑๑,๓๑๐,๐๐๐	๑๑,๓๑๐,๐๐๐	๑๑,๓๑๐,๐๐๐	๑๑,๓๑๐,๐๐๐			
รวมโครงการ				๑๒	๑๒	๑๒	๑๒	๑๒			

รายละเอียดโครงการพัฒนา  
แผนพัฒนาท้องถิ่น (พ.ศ. ๒๕๖๖ - ๒๕๗๐)  
องค์การบริหารส่วนจังหวัดนครราชสีมา

ก.ยุทธศาสตร์จังหวัดที่ ๒.ส่งเสริม พัฒนา โครงสร้างพื้นฐาน เพื่อยกระดับเศรษฐกิจ การท่องเที่ยว การค้า การลงทุน อุตสาหกรรม เศรษฐกิจ BCG และเขตเศรษฐกิจพิเศษ  
ข.ยุทธศาสตร์การพัฒนาของ อปท. ในเขตจังหวัดที่ ๓ ยุทธศาสตร์ด้านพัฒนาเศรษฐกิจ

๓.ยุทธศาสตร์ด้านพัฒนาเศรษฐกิจ

๒.๖ แผนงานการศาสนาวัฒนธรรมและนันทนาการ

ที่	โครงการ	วัตถุประสงค์	เป้าหมาย (ผลผลิตของโครงการ)	งบประมาณ					ตัวชี้วัด (KPI)	ผลที่คาดว่าจะได้รับ	หน่วยงาน รับผิดชอบหลัก
				๒๕๖๖ (บาท)	๒๕๖๗ (บาท)	๒๕๖๘ (บาท)	๒๕๖๙ (บาท)	๒๕๗๐ (บาท)			
๑	โครงการจัดงานเทศกาล เที่ยวพืมา	๑.เพื่อเผยแพร่และรักษาประเพณี วัฒนธรรมอันดีงามของท้องถิ่น ๒.ส่งเสริมการท่องเที่ยวและ กระตุ้นเศรษฐกิจ	จัดงานเทศกาลเที่ยว พืมา ๑ ครั้ง/ปี	๑,๐๐๐,๐๐๐	๑,๐๐๐,๐๐๐	๑,๐๐๐,๐๐๐	๑,๐๐๐,๐๐๐	๑,๐๐๐,๐๐๐	ภาครัฐ เอกชน ประชาชน ในพื้นที่และนักท่องเที่ยว เข้าร่วมกิจกรรมไม่น้อย กว่า ๘๐ %	๑.ประชาชนได้รู้จักประเพณี วัฒนธรรมโบราณและสืบ ทอดรักษาไว้ให้ชนรุ่นหลังได้ รู้จัก ๒.อำเภอพืมาเป็นแหล่ง ท่องเที่ยวทางวัฒนธรรมซึ่ง จะดึงดูดนักท่องเที่ยวทั้งใน ประเทศและนอกประเทศให้ เดินทางมาท่องเที่ยว ส่งผลให้ รายได้และเศรษฐกิจดีขึ้น	สำนักปลัดฯ

## ๓.ยุทธศาสตร์ด้านพัฒนาเศรษฐกิจ

## ๒.๖ แผนงานการศาสนาวัฒนธรรมและนันทนาการ

ที่	โครงการ	วัตถุประสงค์	เป้าหมาย (ผลผลิตของโครงการ)	งบประมาณ					ตัวชี้วัด (KPI)	ผลที่คาดว่าจะได้รับ	หน่วยงาน รับผิดชอบหลัก
				๒๕๖๖ (บาท)	๒๕๖๗ (บาท)	๒๕๖๘ (บาท)	๒๕๖๙ (บาท)	๒๕๗๐ (บาท)			
๒	โครงการส่งเสริมการ ท่องเที่ยววิถีกิจกรรมศิลปะ นานาชาติ “Thailand Biennale, Korat ๒๐๒๐”	๑.เพื่อส่งเสริมการท่องเที่ยวใน จังหวัดนครราชสีมา โดยเพิ่มแหล่ง เรียนรู้ด้านประติมากรรมท้องถิ่น ๒.เพื่อเสริมสร้างและเพิ่ม ศักยภาพทางการท่องเที่ยวของ จังหวัดนครราชสีมา สามารถ เพิ่มปริมาณนักท่องเที่ยวและ รายได้จากการท่องเที่ยวเพิ่มขึ้น ๓.เพื่อส่งเสริมการศึกษาเรียนรู้ แก่ เด็ก เยาวชน ประชาชน และ นักท่องเที่ยว และปลูกจิตสำนึก ในการอนุรักษ์วัฒนธรรม ประเพณี ภูมิปัญญาท้องถิ่น ตลอดจนการ เป็นเจ้าบ้านที่ดี	๑.ประชาชนทั่วไปและ นักท่องเที่ยวทั้งภายในประเทศ และต่างประเทศ ๒.กลุ่มเยาวชน นักเรียน นักศึกษา ผู้ประกอบการด้านการ ท่องเที่ยว	๑,๕๐๐,๐๐๐	๑,๕๐๐,๐๐๐	๑,๕๐๐,๐๐๐	๑,๕๐๐,๐๐๐	๑,๕๐๐,๐๐๐	ประชาชนในพื้นที่ มีแหล่ง เรียนรู้และแหล่งท่องเที่ยว ด้านประติมากรรม ๑.๕๐% ของนักท่องเที่ยว มีความ พึงพอใจในการจัดกิจกรรม ด้านการส่งเสริมการ ท่องเที่ยวจังหวัด นครราชสีมา และมีส่วน ร่วมในกิจกรรมที่องค์การ บริหารส่วนจังหวัด นครราชสีมาจัดขึ้น ๒.๕๐% ของพี่น้อง ประชาชนในแต่ละพื้นที่ที่มี รายได้ที่เพิ่มมากขึ้น จาก การจัดกิจกรรมด้านการ ส่งเสริมการท่องเที่ยวใน จังหวัดนครราชสีมา	๑.จำนวนนักท่องเที่ยวที่มาร่วม กิจกรรมตามโครงการส่งเสริม การท่องเที่ยว กิจกรรมศิลปะ นานาชาติ “Thailand Biennale,Korat ๒๐๒๐” เพิ่ม มากขึ้น ๒.นักท่องเที่ยวได้พบกับการ ท่องเที่ยวที่หลากหลายรูปแบบ โดยการจัดการกิจกรรมด้านการ สร้างสรรค์ประติมากรรมประจำ ท้องถิ่น แสดงถึงอัตลักษณ์ของ จังหวัดนครราชสีมา ๓.ประชาชนในพื้นที่มีแหล่ง เรียนรู้ ด้านการท่องเที่ยว ประติมากรรมในท้องถิ่นเพิ่มขึ้น ๔.กิจกรรมการท่องเที่ยวที่ หลากหลาย สามารถรองรับและ ให้บริการนักท่องเที่ยวได้ตลอด ทั้งปี นำไปสู่การสร้างรายได้จาก การท่องเที่ยวในภาพรวม และ ส่งผลต่อการเชื่อมโยงทางการ ท่องเที่ยว	สำนักปลัดฯ

## ๓.ยุทธศาสตร์ด้านพัฒนาเศรษฐกิจ

## ๒.๖ แผนงานการศาสนาวัฒนธรรมและนันทนาการ

ที่	โครงการ	วัตถุประสงค์	เป้าหมาย (ผลผลิตของโครงการ)	งบประมาณ					ตัวชี้วัด (KPI)	ผลที่คาดว่าจะได้รับ	หน่วยงาน รับผิดชอบหลัก
				๒๕๖๖ (บาท)	๒๕๖๗ (บาท)	๒๕๖๘ (บาท)	๒๕๖๙ (บาท)	๒๕๗๐ (บาท)			
๓	โครงการจ้างเหมาสำรวจเส้นทางท่องเที่ยว และจัดทำแอปพลิเคชัน ขั้นตอนการท่องเที่ยวจังหวัดนครราชสีมา	๑.เพื่อสำรวจเส้นทางส่งเสริมการท่องเที่ยวในจังหวัดนครราชสีมา ๒.เพื่อเพิ่มช่องทางสืบค้นข้อมูลด้านการท่องเที่ยวของจังหวัดนครราชสีมา ๓.เพื่ออำนวยความสะดวกให้แก่นักท่องเที่ยวที่มาท่องเที่ยวในจังหวัดนครราชสีมา	ประชาชนชาวจังหวัดนครราชสีมาและจังหวัดใกล้เคียง นักท่องเที่ยวทั้งชาวไทยและชาวต่างประเทศ	๓,๕๐๐,๐๐๐	๓,๕๐๐,๐๐๐	๓,๕๐๐,๐๐๐	๓,๕๐๐,๐๐๐	๓,๕๐๐,๐๐๐	๑.ผู้ประกอบการมีรายได้เพิ่มขึ้นและเกิดการหมุนเวียนทางเศรษฐกิจ ๒.มีเส้นทางแหล่งท่องเที่ยวที่มีลักษณะโดดเด่นและเป็นเอกลักษณ์ ๓.เศรษฐกิจของจังหวัดนครราชสีมาและประชาชนชาวจังหวัดนครราชสีมา มีรายได้เพิ่มขึ้น ๔.มีช่องทางสืบค้นข้อมูลด้านการท่องเที่ยวของจังหวัดนครราชสีมา เพิ่มขึ้น	๑.ประชาชนชาวจังหวัดนครราชสีมาและจังหวัดใกล้เคียง นักท่องเที่ยวทั้งชาวไทยและชาวต่างประเทศ ได้รับประโยชน์จากการใช้แอปพลิเคชันด้านการท่องเที่ยว ๒.ผู้ประกอบการภาคการท่องเที่ยว และเกษตร สามารถบูรณาการองค์ความรู้ ภูมิปัญญาท้องถิ่น ทางด้านสังคมและวัฒนธรรม ซึ่งสามารถนำไปใช้ในการเพิ่มมูลค่าทางการท่องเที่ยว อาหาร ที่มาพร้อมกับการท่องเที่ยวแบบท้องถิ่น ๓.มีเพิ่มรายได้ของภาคการท่องเที่ยวไม่น้อยกว่า สามล้านบาท และมีรายได้จากสินค้าทางการเกษตรที่นำมาพัฒนาต่อยอดเพิ่มมูลค่าทางด้านการบริโภคของนักท่องเที่ยว เพิ่มขึ้นไม่น้อยกว่า ห้าล้านบาท ในปีต่อไป	สำนักปลัดฯ

## ๓.ยุทธศาสตร์ด้านพัฒนาเศรษฐกิจ

## ๒.๖ แผนงานการศาสนาวัฒนธรรมและนันทนาการ

ที่	โครงการ	วัตถุประสงค์	เป้าหมาย (ผลผลิตของโครงการ)	งบประมาณ					ตัวชี้วัด (KPI)	ผลที่คาดว่าจะได้รับ	หน่วยงาน รับผิดชอบหลัก
				๒๕๖๖ (บาท)	๒๕๖๗ (บาท)	๒๕๖๘ (บาท)	๒๕๖๙ (บาท)	๒๕๗๐ (บาท)			
๔	โครงการส่งเสริมการท่องเที่ยว เชื่อมโยงกิจกรรมโคราชจีโอพาร์ค	๑.เพื่อส่งเสริมการศึกษาเรียนรู้ให้แก่เด็ก เยาวชน ประชาชน และนักท่องเที่ยว และปลูกจิตสำนึกในการอนุรักษ์ธรรมชาติและมรดกของท้องถิ่น ๒.เพื่อเสริมสร้างและเพิ่มศักยภาพทางการท่องเที่ยวของจังหวัดนครราชสีมา สามารถเพิ่มปริมาณนักท่องเที่ยวและรายได้จากการท่องเที่ยวเพิ่มขึ้น ๓.ประชาสัมพันธ์ให้ประชาชนได้รับทราบและร่วมสนับสนุนการจัดกิจกรรมเชื่อมโยงกับโคราชจีโอพาร์ค	๑.นักท่องเที่ยว ประชาชน นักเรียน นักศึกษา ได้เรียนรู้ทางธรณีวิทยา วัฒนธรรม สุนทรียภาพ มรดกและความเป็นอยู่ที่ดีของชุมชนที่อาศัยอยู่ซึ่งเป็นการท่องเที่ยวเชิงอนุรักษ์ไม่น้อยกว่า ๕,๐๐๐ คน ๒.เพิ่มแหล่งท่องเที่ยวและแหล่งเรียนในจังหวัดนครราชสีมา ไม่น้อยกว่า ๕ แห่ง ๓.จัดทำสื่อประชาสัมพันธ์ ในรูปแบบต่างๆ เช่น ป้าย ประชาสัมพันธ์ สิ่งพิมพ์ สื่อออนไลน์ เชื่อมโยงกับโคราชจีโอพาร์ค ๔.จัดกิจกรรมในการสนับสนุนส่งเสริม การบริหารจัดการโคราชจีโอพาร์ค ร่วมกับส่วนราชการต่างๆ ในจังหวัดนครราชสีมา ตามที่ได้รับมอบหมายซึ่งอยู่ในอำนาจหน้าที่	๑,๐๐๐,๐๐๐	๑,๐๐๐,๐๐๐	๑,๐๐๐,๐๐๐	๑,๐๐๐,๐๐๐	๑,๐๐๐,๐๐๐	๑.ประชาชน เยาวชน นักเรียน นักศึกษาในพื้นที่และพื้นที่ใกล้เคียง มีความรู้ทางธรณีวิทยา วัฒนธรรม สุนทรียภาพ เพิ่มมากขึ้น ๒.นักท่องเที่ยว ได้รับทราบข้อมูลและมีความพึงพอใจในการจัดกิจกรรมสนับสนุนและท่องเที่ยวเชื่อมโยงโคราชจีโอพาร์ค ที่องค์การบริหารส่วนจังหวัดนครราชสีมา ได้จัดขึ้น ๓.พี่น้องประชาชนในพื้นที่มีรายได้ที่เพิ่มมากขึ้น จากการจำหน่ายสินค้าและบริการให้กับนักท่องเที่ยว ในการจัดกิจกรรมสนับสนุนและเชื่อมโยงโคราชจีโอพาร์ค เมื่อเทียบกับปีที่ผ่านมา เพิ่มจำนวนนักท่องเที่ยวมาจังหวัดนครราชสีมาได้ ๒ ภาพลักษณ์ด้านการท่องเที่ยว และภาพลักษณ์โดยรวมของจังหวัดนครราชสีมาในสายตาของนักท่องเที่ยวและบุคคลภายนอกอยู่ในเกณฑ์ดีขึ้น และสามารถเรียกความเชื่อมั่นจากนักท่องเที่ยวและนักลงทุนได้เป็นอย่างดี	๑.จำนวนนักท่องเที่ยว ประชาชน นักเรียน นักศึกษา ได้เรียนรู้ทางธรณีวิทยา วัฒนธรรม สุนทรียภาพ มรดกและความเป็นอยู่ที่ดีของชุมชนที่อาศัยอยู่ ซึ่งเป็น การท่องเที่ยวเชิงอนุรักษ์ เพิ่มมากขึ้น ๒.มีแหล่งท่องเที่ยวและแหล่งเรียนในจังหวัดนครราชสีมา เพิ่มมากขึ้น ๓.เพิ่มกิจกรรมการท่องเที่ยวที่หลากหลาย สามารถรองรับและให้บริการนักท่องเที่ยวได้ตลอดทั้งปี นำไปสู่การสร้างรายได้จากการท่องเที่ยว ภาพรวมในระยะยาว ให้กับประชาชนในพื้นที่	สำนักปลัดฯ

## ๓.ยุทธศาสตร์ด้านพัฒนาเศรษฐกิจ

## ๒.๖ แผนงานการศาสนาวัฒนธรรมและนันทนาการ

ที่	โครงการ	วัตถุประสงค์	เป้าหมาย (ผลผลิตของโครงการ)	งบประมาณ					ตัวชี้วัด (KPI)	ผลที่คาดว่าจะได้รับ	หน่วยงาน รับผิดชอบหลัก
				๒๕๖๖ (บาท)	๒๕๖๗ (บาท)	๒๕๖๘ (บาท)	๒๕๖๙ (บาท)	๒๕๗๐ (บาท)			
๕	โครงการจัดงานวันพริก และของดีอำเภอขาม สะแกแสง	๑.เพื่อประชาสัมพันธ์การ ท่องเที่ยวเชิงเกษตรวิถีใหม่ของ อำเภอขามสะแกแสง ให้เป็นที่ รู้จักแพร่หลาย ๒.เพื่อเพิ่มมูลค่าทางเศรษฐกิจ การท่องเที่ยวของอำเภอขาม สะแกแสงและสร้างรายได้ให้กับ ประชาชนในพื้นที่ ๓.เพื่อต่อยอดและสร้างควม จดจำกรอบความคิด (concept) การท่องเที่ยวแบบ “โคราชเที่ยว ได้ทุกเดือน”	ประชาชนในพื้นที่อำเภอขาม สะแกแสง นักท่องเที่ยวทั้งใน จังหวัดนครราชสีมาและ ต่างจังหวัดเข้าร่วมกิจกรรมฯ ตลอดการจัดงาน จำนวน ๕๐,๐๐๐ คน	๑,๐๐๐,๐๐๐	๑,๐๐๐,๐๐๐	๑,๐๐๐,๐๐๐	๑,๐๐๐,๐๐๐	๑,๐๐๐,๐๐๐	๑.ประชาชนในพื้นที่ อำเภอขามสะแกแสง นักท่องเที่ยวทั้งในจังหวัด นครราชสีมาและ ต่างจังหวัดเข้าร่วม กิจกรรมฯ ตลอดการจัด งาน จำนวนไม่น้อยกว่า ๕๐,๐๐๐ คน ๒.มูลค่าทางเศรษฐกิจของ อำเภอขามสะแกแสง เพิ่มขึ้น	๑.การท่องเที่ยวเชิงเกษตรวิถี ใหม่ของอำเภอขามสะแกแสง ให้เป็นที่รู้จักแพร่หลาย ๒.เศรษฐกิจของอำเภอขาม สะแกแสง ขยายตัวขึ้นสูง ใน ห้วงระยะที่มีการจัดงาน ๓.เกิดกระแส “โคราชเที่ยว ได้ทุกเดือน” โดยมีการ ท่องเที่ยวเชิงเกษตรวิถีใหม่ ของอำเภอขามสะแกแสงเป็น จุดขาย และเป็นอีกหนึ่งจุด ขายของจังหวัดนครราชสีมา	สำนักปลัดฯ

## ๓.ยุทธศาสตร์ด้านพัฒนาเศรษฐกิจ

## ๒.๖ แผนงานการศาสนาวัฒนธรรมและนันทนาการ

ที่	โครงการ	วัตถุประสงค์	เป้าหมาย (ผลผลิตของโครงการ)	งบประมาณ					ตัวชี้วัด (KPI)	ผลที่คาดว่าจะได้รับ	หน่วยงาน รับผิดชอบหลัก
				๒๕๖๖ (บาท)	๒๕๖๗ (บาท)	๒๕๖๘ (บาท)	๒๕๖๙ (บาท)	๒๕๗๐ (บาท)			
๖	โครงการศิลปะและอาหารโคราช (Art and food KORAT)	๑.เพื่อเป็นการส่งเสริมการท่องเที่ยวในจังหวัดนครราชสีมา ๒.เพื่อเป็นการขับเคลื่อนเศรษฐกิจในจังหวัดนครราชสีมา ให้มีเงินสะพัดหมุนเวียนมีสภาพคล่อง ๓.เพื่อส่งเสริมให้เยาวชนมีพื้นที่ในการนำเสนอผลงานด้านศิลปะในรูปแบบต่างๆ ร่วมแสดงความคิดเห็นในด้านศิลปะต่างๆ ๔.เปิดโอกาสให้นักท่องเที่ยวและผู้สนใจได้เห็นถึงกระบวนการสร้างสรรค์ศิลปะ ๕.เพื่อส่งเสริมและสร้างช่องทางในการจำหน่ายอาหาร ที่เป็นเอกลักษณ์และจุดเด่น “อาหารโคราช” ให้กับนักท่องเที่ยว	๑.ส่งเสริมการท่องเที่ยวภายในจังหวัดนครราชสีมา ๒.ประชาชนและเยาวชน ภาครัฐ เอกชน ประชาชน ในพื้นที่ และพื้นที่ใกล้เคียงเข้าร่วมกิจกรรม ไม่น้อยกว่า ๑,๐๐๐ คน ๓.เยาวชนและนักท่องเที่ยว ได้เยี่ยมชมการแสดงศิลปะ รวมถึงแสดงความคิดเห็น เป็นเวทีแลกเปลี่ยนด้านศิลปะ ๔.ส่งเสริมอาชีพและสร้างรายได้ให้กับพี่น้องประชาชนชาวจังหวัดนครราชสีมา ๕.ประชาชน มีทางเลือกในการเลือกซื้อสินค้าอาหารที่มีคุณภาพ ราคามาตรฐาน สะอาด ถูกหลักอนามัย	๒,๐๐๐,๐๐๐	๒,๐๐๐,๐๐๐	๒,๐๐๐,๐๐๐	๒,๐๐๐,๐๐๐	๒,๐๐๐,๐๐๐	๑.การจัดงานตามโครงการศิลปะและอาหารโคราช (Art and food KORAT) สำเร็จลุล่วงไปอย่างถูกต้องตามวัตถุประสงค์ของการจัดทำโครงการ ๒.ร้อยละ ๘๐ ของประชาชนในพื้นที่มีรายได้ที่เพิ่มมากขึ้น ก่อให้เกิดเม็ดเงินหมุนเวียนในจังหวัดนครราชสีมา	๑.เยาวชน ประชาชน นักท่องเที่ยว ส่วนราชการ ภาคเอกชน ฯลฯ เข้าร่วมงานร่วมทำกิจกรรมตามเป้าหมายที่ตั้งไว้ประสบความสำเร็จทุกประการ ๒.มีการจับจ่ายใช้สอยเพื่อกระตุ้นเศรษฐกิจทั้งในระดับท้องถิ่นและระดับชาติให้มีเงินสะพัดหมุนเวียน ๓.ส่งเสริมการท่องเที่ยวจังหวัดนครราชสีมาและส่งเสริมอาชีพให้กับพี่น้องประชาชนชาวจังหวัดนครราชสีมา ให้มีช่องทางในการจัดจำหน่ายเพิ่มมากขึ้น ๔.ส่งเสริมให้เยาวชนมีพื้นที่ในการนำเสนอผลงานด้านศิลปะในรูปแบบต่างๆ ร่วมแสดงความคิดเห็นในด้านศิลปะต่างๆ เปิดโอกาสให้นักท่องเที่ยวและผู้สนใจ ได้เห็นถึงกระบวนการสร้างสรรค์ศิลปะ	สำนักปลัดฯ

## ๓. ยุทธศาสตร์ด้านพัฒนาเศรษฐกิจ

## ๒.๖ แผนงานการศาสนาวัฒนธรรมและนันทนาการ

ที่	โครงการ	วัตถุประสงค์	เป้าหมาย (ผลผลิตของโครงการ)	งบประมาณ					ตัวชี้วัด (KPI)	ผลที่คาดว่าจะได้รับ	หน่วยงาน รับผิดชอบหลัก
				๒๕๖๖ (บาท)	๒๕๖๗ (บาท)	๒๕๖๘ (บาท)	๒๕๖๙ (บาท)	๒๕๗๐ (บาท)			
๗	โครงการส่งเสริมการท่องเที่ยว “โคราชเที่ยวได้ทุกเดือน”	๑. เพื่อประชาสัมพันธ์การท่องเที่ยวจังหวัดนครราชสีมาให้มีความน่าสนใจ ทั้งทางด้านธรรมชาติ วัฒนธรรม เกษตรกรรม ชุมชน และสถานที่ท่องเที่ยวสมัยใหม่ต่างๆ ๒. เพื่อพัฒนาเศรษฐกิจการท่องเที่ยวจังหวัดนครราชสีมา ให้มีกิจกรรมที่หลากหลาย เพื่อสนับสนุนการใช้จ่ายใช้สอยของคนในพื้นที่ และนักท่องเที่ยว ๓. เพื่อจัดทำสื่อนำเสนอการท่องเที่ยวจังหวัดนครราชสีมา ในรูปแบบต่างๆ และคอนเทนต์กิจกรรมที่หลากหลาย ๔. เพื่อกระตุ้นการท่องเที่ยวในเส้นทางรอง และกระจายรายได้สู่ท้องถิ่นให้ทั่วถึง	ประชาสัมพันธ์ข้อมูลการท่องเที่ยวที่น่าสนใจในจังหวัดนครราชสีมา และกระตุ้นให้เกิดการท่องเที่ยวในพื้นที่ที่หลากหลาย เพื่อพัฒนาเศรษฐกิจของจังหวัดนครราชสีมา	๕๐๐,๐๐๐	๕๐๐,๐๐๐	๕๐๐,๐๐๐	๕๐๐,๐๐๐	๕๐๐,๐๐๐	๑. มีกิจกรรมแหล่งท่องเที่ยวที่มีลักษณะโดดเด่นและเป็นเอกลักษณ์เพิ่มมากขึ้น ๒. ผู้ประกอบการมีรายได้เพิ่มขึ้นและเกิดการหมุนเวียนทางเศรษฐกิจ ๓. เศรษฐกิจของจังหวัดนครราชสีมาและประชาชนชาวจังหวัดนครราชสีมา มีรายได้เพิ่มขึ้น ๔. มีจำนวนนักท่องเที่ยวเดินทางเข้ามาท่องเที่ยวในพื้นที่ที่ได้รับการส่งเสริมมากขึ้น	๑. ประชาชนทั้งในประเทศและต่างประเทศ ได้รับข้อมูลเพื่อเพิ่มทางเลือกสำหรับการท่องเที่ยวภายในจังหวัดนครราชสีมา ๒. กระตุ้นให้เกิดการท่องเที่ยวเพื่อเสริมสร้างเศรษฐกิจภายในจังหวัดนครราชสีมา ๓. กระจายรายได้สู่ท้องถิ่นต่างๆ ที่อยู่ในแหล่งท่องเที่ยวเมืองรอง	สำนักปลัดฯ



## ๓.ยุทธศาสตร์ด้านพัฒนาเศรษฐกิจ

## ๒.๖ แผนงานการศาสนาวัฒนธรรมและนันทนาการ

ที่	โครงการ	วัตถุประสงค์	เป้าหมาย (ผลผลิตของโครงการ)	งบประมาณ					ตัวชี้วัด (KPI)	ผลที่คาดว่าจะได้รับ	หน่วยงาน รับผิดชอบหลัก
				๒๕๖๖ (บาท)	๒๕๖๗ (บาท)	๒๕๖๘ (บาท)	๒๕๖๙ (บาท)	๒๕๗๐ (บาท)			
๘	โครงการเสริมสร้างการเรียนรู้ของเยาวชน “โคราชมหานครแห่ง บรรพชีวินของโลก” (Korat Young Ambassador)	๑.เพื่อพัฒนาทักษะ ส่งเสริม ความรู้ เกี่ยวกับโคราชจีโอพาร์ค การ อนุรักษ์และพัฒนาเมืองเก่าให้แก่ เยาวชนในจังหวัดนครราชสีมา ๒.เพื่อพัฒนาเยาวชนให้เป็น ยุวทูต โคราชจีโอพาร์ค ที่มีทำหน้าที่ในการ ประชาสัมพันธ์ด้านการท่องเที่ยว ด้านวัฒนธรรมประเพณี ด้านชุมชน และสถานที่ท่องเที่ยวเชิงสร้างสรรค์ ให้เกิดความน่าสนใจมากขึ้น ๓.เพื่อต่อยอดพัฒนาเศรษฐกิจการ ท่องเที่ยวจังหวัดนครราชสีมาสู่ “โคราชเมืองสร้างสรรค์และโคราช มหานครแห่งบรรพชีวินโลก” ๔.เพื่อประสานความร่วมมือกับ หน่วยงานที่เกี่ยวข้องในการอนุรักษ์ และพัฒนาเมืองเก่าได้อย่างมี ประสิทธิภาพ เพื่อเป็นการสร้าง ความรู้ความเข้าใจร่วมกัน	เกิดยุวทูตโคราชจีโอพาร์ค Korat Young Ambassador จำนวน ไม่น้อยกว่า ๑๐๐ คน	๕๐๐,๐๐๐	๕๐๐,๐๐๐	๕๐๐,๐๐๐	๕๐๐,๐๐๐	๕๐๐,๐๐๐	๑.เกิดกลุ่มเยาวชนของ โรงเรียนในสังกัดฯ ได้รับ การอบรมพัฒนาทักษะ ความรู้ ด้านการท่องเที่ยว ด้านวัฒนธรรมประเพณี ด้านชุมชน และสถานที่ ท่องเที่ยวเชิงสร้างสรรค์ ๒.เครือข่ายยุวทูต สามารถ ช่วยประสานงานกับ หน่วยงานที่เกี่ยวข้อง เพื่อ สร้างแผนพัฒนาต่อยอดที่ เกี่ยวข้องกับโคราชจีโอพาร์ค การอนุรักษ์ และพัฒนา เมืองเก่าได้อย่างน้อย ๑ แผนงาน	๑.เกิดเครือข่ายกลุ่มเยาวชนที่ เป็น ยุวทูตโคราชจีโอพาร์ค ทำหน้าที่ในการ ประชาสัมพันธ์ด้านการ ท่องเที่ยว ด้านวัฒนธรรม ประเพณี ด้านชุมชน และ สถานที่ท่องเที่ยวเชิง สร้างสรรค์ให้เกิดความ น่าสนใจมากขึ้น ๒.สามารถยดพัฒนา เศรษฐกิจการท่องเที่ยว จังหวัดนครราชสีมาสู่ “โคราชเมืองสร้างสรรค์และ โคราชมหานครแห่งบรรพ ชีวินโลก” ๓.เกิดการประสานความ ร่วมมือกับหน่วยงานที่ เกี่ยวข้องในจังหวัด นครราชสีมา ให้ขับเคลื่อน เมืองโคราชจีโอพาร์คสู่ ยูเนสโกได้อย่างมีประสิทธิภาพ	สำนักปลัดฯ
รวมงบประมาณ				๑๑,๐๐๐,๐๐๐	๑๑,๐๐๐,๐๐๐	๑๑,๐๐๐,๐๐๐	๑๑,๐๐๐,๐๐๐	๑๑,๐๐๐,๐๐๐			
รวมโครงการ				๘	๘	๘	๘	๘			

รายละเอียดโครงการพัฒนา  
แผนพัฒนาท้องถิ่น (พ.ศ. ๒๕๖๖ - ๒๕๗๐)  
องค์การบริหารส่วนจังหวัดนครราชสีมา

ก.ยุทธศาสตร์จังหวัดที่ ๑.ส่งเสริม พัฒนา และยกระดับด้านการเกษตร และเกษตรแปรรูปมูลค่าสูง  
ข.ยุทธศาสตร์การพัฒนาของ อปท. ในเขตจังหวัดที่ ๓ ยุทธศาสตร์ด้านพัฒนาเศรษฐกิจ  
๓.ยุทธศาสตร์ด้านพัฒนาเศรษฐกิจ

๓.๒ แผนงานการเกษตร

ที่	โครงการ	วัตถุประสงค์	เป้าหมาย (ผลผลิตของโครงการ)	งบประมาณ					ตัวชี้วัด (KPI)	ผลที่คาดว่าจะได้รับ	หน่วยงาน รับผิดชอบหลัก
				๒๕๖๖ (บาท)	๒๕๖๗ (บาท)	๒๕๖๘ (บาท)	๒๕๖๙ (บาท)	๒๕๗๐ (บาท)			
๑	โครงการก่อสร้างอาคาร น้ำใต้ดินระดับต้น โรงเรียนอรพิมพิทยาศ จำนวน ๔ ชุด	๑.เพื่อลดปัญหาน้ำท่วม น้ำแล้ง กัก เก็บความชื้นที่ระดับผิวดินและคืน ความสมดุลสู่ น้ำใต้ดิน ๒.เพื่อเป็นแหล่งเรียนรู้และส่งเสริม ให้บุคลากรในสถานศึกษาตระหนัก ถึงการอนุรักษ์ทรัพยากรธรรมชาติ และสิ่งแวดล้อม	ก่อสร้างอาคารน้ำใต้ดินระดับ ต้น จำนวน ๔ ชุด	๑๔๐,๐๐๐					ครู นักเรียน บุคลากร ภายในโรงเรียนมี ความพึงพอใจไม่น้อย กว่าร้อยละ ๘๐	โรงเรียนอรพิมพิทยาศ มี อาคารน้ำใต้ดินระดับต้น จำนวน ๔ ชุด	สำนักช่าง

## ๓.ยุทธศาสตร์ด้านพัฒนาเศรษฐกิจ

## ๓.๒ แผนงานการเกษตร

ที่	โครงการ	วัตถุประสงค์	เป้าหมาย (ผลผลิตของโครงการ)	งบประมาณ					ตัวชี้วัด (KPI)	ผลที่คาดว่าจะได้รับ	หน่วยงาน รับผิดชอบหลัก
				๒๕๖๖ (บาท)	๒๕๖๗ (บาท)	๒๕๖๘ (บาท)	๒๕๖๙ (บาท)	๒๕๗๐ (บาท)			
๒	โครงการจัดงาน "ของดี อำเภอโนนแดง"	๑.เพื่อจัดแสดงและจำหน่ายสินค้า ชุมชนท้องถิ่น/สินค้าดีสินค้าเด่น/ ชวนชิมอาหารสุขภาพ/ให้บริการ ท่องเที่ยวชุมชน และสาธิตภูมิ ปัญญาท้องถิ่น เป็นต้น ๒.เพื่อช่วยเหลือผู้ประกอบการ ชุมชนที่ได้รับผลกระทบจากการแพร่ ระบาดของโรคโควิด-๑๙ ๓.เพื่อเสริมสร้างขีดความสามารถใน การแข่งขัน ส่งเสริมโอกาสการเข้าสู่ ตลาดและการขยายช่องทาง การตลาดผลิตภัณฑ์ชุมชนและ ท้องถิ่น ของดีของเด่นและบริการที่มี ศักยภาพ ๔.เพื่อช่วยเพิ่มรายได้และสภาพ คล่องทางเศรษฐกิจให้เกิดการ หมุนเวียน	จัดงานแสดงและจำหน่ายสินค้า ชุมชนท้องถิ่น สินค้าดีสินค้าเด่น ชวนชิมอาหารสุขภาพ ให้บริการ ท่องเที่ยวชุมชน สาธิตภูมิปัญญา ท้องถิ่น จัดการประกวดสุดยอด ผลิตภัณฑ์ชุมชนท้องถิ่น เป็นต้น ในพื้นที่อำเภอโนนแดง จังหวัด นครราชสีมา จำนวนไม่น้อยกว่า ๑ ครั้งต่อปี ระยะเวลาการจัดงาน ไม่น้อยกว่า ๓ วัน	๕๐๐,๐๐๐	๕๐๐,๐๐๐	๕๐๐,๐๐๐	๕๐๐,๐๐๐	๕๐๐,๐๐๐	๑.เชิงปริมาณ (๑) มียอดจำหน่าย ตลอดระยะเวลาการ จัดงานไม่น้อยกว่า งบประมาณที่ได้รับ อนุมัติให้ดำเนินการ จัดงาน (๒) มีผู้เข้าชมงาน จำนวนไม่น้อยกว่าวัน ละ ๕๐๐ ราย ๒.เชิงคุณภาพ (๑) มีการจ้างงานใน หมู่บ้าน/ชุมชนเพิ่มขึ้น (๒)อำเภอโนนแดง จังหวัดนครราชสีมา มีรายได้เพิ่มขึ้นและ เกิดการหมุนเวียน ของกระแสเงิน	๑.ผู้เข้าร่วมโครงการมี ช่องทางการตลาด/ช่อง ทางการจำหน่ายเพิ่มขึ้น ๒.อำเภอโนนแดง จังหวัด นครราชสีมา มีมูลค่าการค้า การลงทุนเพิ่มขึ้น	กองสวัสดิการ สังคม

## ๓.ยุทธศาสตร์ด้านพัฒนาเศรษฐกิจ

## ๓.๒ แผนงานการเกษตร

ที่	โครงการ	วัตถุประสงค์	เป้าหมาย (ผลผลิตของโครงการ)	งบประมาณ					ตัวชี้วัด (KPI)	ผลที่คาดว่าจะได้รับ	หน่วยงาน รับผิดชอบหลัก
				๒๕๖๖ (บาท)	๒๕๖๗ (บาท)	๒๕๖๘ (บาท)	๒๕๖๙ (บาท)	๒๕๗๐ (บาท)			
๓	โครงการส่งเสริม ศักยภาพผู้ประกอบการ ยุคใหม่เพื่อวิสาหกิจ ชุมชนและวิสาหกิจเพื่อ สังคม	๑.เพื่อพัฒนาศักยภาพให้กับ ผู้ประกอบการวิสาหกิจชุมชน วิสาหกิจเพื่อสังคม ๒.เพื่อสร้างผู้ประกอบการยุคใหม่ สตาร์ทอัพ ผู้ประกอบการวิสาหกิจ เพื่อสังคม วิสาหกิจชุมชน ๓.เพื่อสร้างความมั่นคงและแนวทาง ดำเนินงานให้กับผู้ประกอบการใน อนาคต ๔.เพื่อส่งเสริมช่องทางการประกอบ ธุรกิจและเสริมสร้างขีดความสามารถ ในการแข่งขันเพิ่มศักยภาพการค้า กับการเปลี่ยนแปลงเศรษฐกิจยุค ดิจิทัล	จัดฝึกอบรมเพื่อให้ความรู้ เกี่ยวกับการต่อยอดการเป็น ผู้ประกอบการยุคใหม่ สตาร์ทอัพ ผู้ประกอบการวิสาหกิจเพื่อ สังคมวิสาหกิจชุมชน เน้นการต่อ ยอดอดีตเพื่อสร้างรายได้เปรียบ การประยุกต์ผสมผสานกับ เทคโนโลยีและนวัตกรรมให้สอด รับกับบริบทของเศรษฐกิจและ สังคมโลกสมัยใหม่ พัฒนา ผลิตภัณฑ์เพื่อสร้างคุณค่าใหม่ เพิ่มศักยภาพของผู้ประกอบการ พัฒนาคนรุ่นใหม่ จำนวนไม่น้อย กว่า ๑๐ รุ่นต่อปี รวมผู้เข้ารับ การฝึกอบรมและผู้มีส่วน เกี่ยวข้อง จำนวนไม่น้อยกว่า ๗๐๐ คน	๑,๐๐๐,๐๐๐	๑,๐๐๐,๐๐๐	๑,๐๐๐,๐๐๐	๑,๐๐๐,๐๐๐	๑,๐๐๐,๐๐๐	๑.เชิงปริมาณ (๑)มีผู้เข้ารับการ อบรมไม่น้อยกว่าร้อย ละ ๙๐ของเป้าหมาย (๒)ผู้เข้ารับการ ฝึกอบรมมีความพึง พอใจในการดำเนิน โครงการอยู่ในระดับ มากขึ้นไป ๒.เชิงคุณภาพ (๑)ผู้เข้ารับการ ฝึกอบรมไม่น้อยกว่า ร้อยละ ๗๐ มีความรู้ (๒)ผู้เข้ารับการ ฝึกอบรมไม่น้อยกว่า ร้อยละ ๓๐ สามารถ นำความรู้ที่ได้รับไป ปฏิบัติได้	๑.เกิดผู้ประกอบการ สมัยใหม่ที่ปรับเปลี่ยนเข้า กับสังคมยุคปัจจุบัน ๒.ธุรกิจสตาร์ทอัพสามารถ ดำเนินการเป็นไปอย่าง มั่นคงและยั่งยืน ๓.ผู้ประกอบการวิสาหกิจ ชุมชน วิสาหกิจเพื่อสังคม สามารถนำความรู้มาปรับใช้ เพื่อต่อยอดธุรกิจได้	กองสวัสดิการ สังคม

## ๓.ยุทธศาสตร์ด้านพัฒนาเศรษฐกิจ

## ๓.๒ แผนงานการเกษตร

ที่	โครงการ	วัตถุประสงค์	เป้าหมาย (ผลผลิตของโครงการ)	งบประมาณ					ตัวชี้วัด (KPI)	ผลที่คาดว่าจะได้รับ	หน่วยงาน รับผิดชอบหลัก
				๒๕๖๖ (บาท)	๒๕๖๗ (บาท)	๒๕๖๘ (บาท)	๒๕๖๙ (บาท)	๒๕๗๐ (บาท)			
๔	โครงการส่งเสริมและพัฒนาผลิตภัณฑ์ท้องถิ่นโคราชชิกเนเจอร์	๑.เพื่อพัฒนาศักยภาพผู้ประกอบการด้านการผลิตสินค้าท้องถิ่นด้วยวิทยาศาสตร์และนวัตกรรม ๒.เพื่อพัฒนาและยกระดับผลิตภัณฑ์ท้องถิ่นให้มีความเป็นอัตลักษณ์ของจังหวัดนครราชสีมา ๓.เพื่อเพิ่มช่องทางการเข้าถึงสินค้าท้องถิ่น การสร้างตลาดหรือช่องทางออนไลน์ ประชาสัมพันธ์ให้คนทั่วไปสามารถเข้าถึงสินค้าท้องถิ่น ๔.เพื่อสร้างแบรนด์และบรรจุภัณฑ์สินค้าท้องถิ่น	จัดฝึกอบรมเพื่อให้ความรู้เกี่ยวกับการพัฒนาศักยภาพผู้ประกอบการผลิตภัณฑ์ท้องถิ่น/สินค้าท้องถิ่นด้านการผลิตสินค้าท้องถิ่นด้วยวิทยาศาสตร์และนวัตกรรม การพัฒนาและยกระดับสินค้าท้องถิ่นให้เป็นสินค้า อัตลักษณ์ของจังหวัดนครราชสีมา การสร้างแบรนด์ การตลาดออนไลน์/ออฟไลน์ จำนวนไม่น้อยกว่า ๑๐ รุ่นต่อปี รวมผู้เข้ารับการฝึกอบรมและผู้มีส่วนเกี่ยวข้อง จำนวนไม่น้อยกว่า ๗๐๐ คน	๑,๐๐๐,๐๐๐	๑,๐๐๐,๐๐๐	๑,๐๐๐,๐๐๐	๑,๐๐๐,๐๐๐	๑,๐๐๐,๐๐๐	๑.เชิงปริมาณ (๑)มีผู้เข้ารับการอบรมไม่น้อยกว่าร้อยละ ๙๐ของเป้าหมาย (๒)ผู้เข้ารับการฝึกอบรมมีความพึงพอใจในการดำเนินโครงการอยู่ในระดับมากขึ้นไป ๒.เชิงคุณภาพ (๑)ผู้เข้ารับการฝึกอบรมไม่น้อยกว่าร้อยละ ๗๐ มีความรู้ (๒)ผู้เข้ารับการฝึกอบรมไม่น้อยกว่าร้อยละ ๓๐ สามารถนำความรู้ที่ได้รับไปปฏิบัติได้	๑.ผู้ประกอบการมีความรู้ด้านการผลิตสินค้าท้องถิ่นด้วยวิทยาศาสตร์และนวัตกรรม ๒.จังหวัดนครราชสีมา มีผลิตภัณฑ์ท้องถิ่นที่มีความเป็นอัตลักษณ์ไม่น้อยกว่า ๕ ผลิตภัณฑ์ ๓.มีการจำหน่ายสินค้าท้องถิ่นผ่านช่องทางการตลาดออนไลน์และออฟไลน์เพิ่มขึ้น และมีผู้บริโภค/ลูกค้าทั่วไปเข้าถึงสินค้าท้องถิ่นเพิ่มขึ้น ๔.สินค้าท้องถิ่นมีแบรนด์และบรรจุภัณฑ์ที่เป็นชิกเนเจอร์/อัตลักษณ์ของจังหวัดนครราชสีมา	กองสวัสดิการสังคม

## ๓.ยุทธศาสตร์ด้านพัฒนาเศรษฐกิจ

## ๓.๒ แผนงานการเกษตร

ที่	โครงการ	วัตถุประสงค์	เป้าหมาย (ผลผลิตของโครงการ)	งบประมาณ					ตัวชี้วัด (KPI)	ผลที่คาดว่าจะได้รับ	หน่วยงาน รับผิดชอบหลัก
				๒๕๖๖ (บาท)	๒๕๖๗ (บาท)	๒๕๖๘ (บาท)	๒๕๖๙ (บาท)	๒๕๗๐ (บาท)			
๕	โครงการจัดงาน "เดินของดีโคราช"	๑.เพื่อจัดแสดงและจำหน่ายสินค้าชุมชนท้องถิ่น/สินค้าดีสินค้าเด่น/ชวนชิมอาหารสุขภาพ/ให้บริการท่องเที่ยวชุมชน และสาธิตภูมิปัญญาท้องถิ่น เป็นต้น ๒.เพื่อช่วยเหลือผู้ประกอบการชุมชนที่ได้รับผลกระทบจากการแพร่ระบาดของโรคโควิด-๑๙ ๓.เพื่อเสริมสร้างขีดความสามารถในการแข่งขัน ส่งเสริมโอกาสการเข้าสู่ตลาดและการขยายช่องทางตลาดและผลิตภัณฑชุมชนและท้องถิ่นของดีของเด่นและบริการที่มีศักยภาพ ๔.เพื่อช่วยเพิ่มรายได้และสภาพคล่องทางเศรษฐกิจให้เกิดการหมุนเวียน	จัดงานแสดงและจำหน่ายสินค้าชุมชนท้องถิ่น สินค้าดีสินค้าเด่นชวนชิมอาหารสุขภาพให้บริการท่องเที่ยวชุมชน และสาธิตภูมิปัญญาท้องถิ่น เป็นต้น ในพื้นที่จังหวัดนครราชสีมาหรือต่างจังหวัด จำนวนไม่น้อยกว่า ๑ ครั้งต่อปี ระยะเวลาการจัดงานไม่น้อยกว่า ๕ วัน	๑,๖๐๐,๐๐๐	๑,๖๐๐,๐๐๐	๑,๖๐๐,๐๐๐	๑,๖๐๐,๐๐๐	๑,๖๐๐,๐๐๐	๑.เชิงปริมาณ (๑) มียอดจำหน่ายตลอดระยะเวลาการจัดงานไม่น้อยกว่างบประมาณที่ได้รับอนุมัติให้ดำเนินการจัดงาน (๒) มีผู้เข้าชมงานจำนวนไม่น้อยกว่าวันละ ๕๐๐ ราย ๒.เชิงคุณภาพ (๑) มีการจ้างงานในหมู่บ้าน/ชุมชนเพิ่มขึ้น (๒)จังหวัดนครราชสีมา มีรายได้เพิ่มขึ้นและเกิดการหมุนเวียนของกระแสเงิน	๑.ผู้เข้าร่วมโครงการมีช่องทางตลาด/ช่องทางจำหน่ายเพิ่มขึ้น ๒.จังหวัดนครราชสีมา มีมูลค่าการค้า การลงทุนเพิ่มขึ้น	กองสวัสดิการสังคม

## ๓.ยุทธศาสตร์ด้านพัฒนาเศรษฐกิจ

## ๓.๒ แผนงานการเกษตร

ที่	โครงการ	วัตถุประสงค์	เป้าหมาย (ผลผลิตของโครงการ)	งบประมาณ					ตัวชี้วัด (KPI)	ผลที่คาดว่าจะได้รับ	หน่วยงาน รับผิดชอบหลัก
				๒๕๖๖ (บาท)	๒๕๖๗ (บาท)	๒๕๖๘ (บาท)	๒๕๖๙ (บาท)	๒๕๗๐ (บาท)			
๖	โครงการเพิ่มประสิทธิภาพการผลิตมันสำปะหลังอำเภอเสิงสาง จังหวัดนครราชสีมา	๑.เพื่อพัฒนาเกษตรกรให้มีความรู้ความสามารถทางด้านวิทยาศาสตร์การเกษตร สามารถนำเทคโนโลยีมาใช้ในการจัดการเพิ่มประสิทธิภาพการผลิตมันสำปะหลัง ๒.เพื่อพัฒนาศักยภาพเกษตรกรให้มีความรู้และทักษะในการเพิ่มประสิทธิภาพการผลิตมันสำปะหลังสอดคล้องกับความต้องการของตลาด ๓.เพื่อส่งเสริมและพัฒนาให้เกิดเครือข่ายผู้ผลิตมันสำปะหลังสำหรับกลไกเชื่อมโยงการผลิตและการตลาดของเกษตรกรไปสู่แปลงใหญ่ ๔.เกิดการฟื้นฟูปรับปรุงบำรุงดินของเกษตรกรให้มีความอุดมสมบูรณ์ มีค่า HP ที่เหมาะสม ๕.ผลผลิตต่อไร่ต่อต้นของเกษตรกรเพิ่มขึ้น สร้างรายได้เพิ่มมากขึ้น	ฝึกอบรมการเพิ่มประสิทธิภาพการผลิตมันสำปะหลังให้กับเกษตรกรผู้ปลูกมันสำปะหลังและประชาชนผู้สนใจในพื้นที่อำเภอเสิงสาง จำนวนไม่น้อยกว่า ๙ รุ่นต่อปี รวมผู้เข้ารับการฝึกอบรมและผู้มีส่วนเกี่ยวข้อง จำนวนไม่น้อยกว่า ๑,๐๘๐ คน	๕๐๐,๐๐๐	๕๐๐,๐๐๐	๕๐๐,๐๐๐	๕๐๐,๐๐๐	๕๐๐,๐๐๐	๑.เชิงปริมาณ (๑)มีผู้เข้ารับการฝึกอบรมไม่น้อยกว่าร้อยละ ๙๐ ของเป้าหมาย (๒)ร้อยละ ๘๐ ของผู้เข้ารับการฝึกอบรม มีความพึงพอใจในการดำเนินโครงการอยู่ในระดับมากขึ้นไป ๒.เชิงคุณภาพ (๑)ผู้เข้ารับการฝึกอบรมไม่น้อยกว่าร้อยละ ๗๐ มีความรู้ (๒)ผู้เข้ารับการฝึกอบรมไม่น้อยกว่าร้อยละ ๓๐ สามารถนำความรู้ที่ได้รับไปปฏิบัติได้	๑.ผู้เข้ารับการฝึกอบรมมีความรู้และสามารถนำความรู้ไปปฏิบัติได้ ๒.เกษตรกรผู้ปลูกมันสำปะหลังที่เข้าร่วมโครงการมีรายได้เพิ่มมากขึ้นจากผลผลิตต่อไร่ต่อต้นที่เพิ่มขึ้น	กองสวัสดิการสังคม

## ๓.ยุทธศาสตร์ด้านพัฒนาเศรษฐกิจ

## ๓.๒ แผนงานการเกษตร

ที่	โครงการ	วัตถุประสงค์	เป้าหมาย (ผลผลิตของโครงการ)	งบประมาณ					ตัวชี้วัด (KPI)	ผลที่คาดว่าจะได้รับ	หน่วยงาน รับผิดชอบหลัก
				๒๕๖๖ (บาท)	๒๕๖๗ (บาท)	๒๕๖๘ (บาท)	๒๕๖๙ (บาท)	๒๕๗๐ (บาท)			
๗	โครงการเพิ่ม ประสิทธิภาพการผลิตมัน สำปะหลังอำเภอโชคชัย จังหวัดนครราชสีมา	๑.เพื่อพัฒนาเกษตรกรให้มีความรู้ ความสามารถทางด้านวิทยาศาสตร์ การเกษตร สามารถนำเทคโนโลยีมา ใช้ในการจัดการเพิ่มประสิทธิภาพ การผลิตมันสำปะหลัง ๒.เพื่อพัฒนาศักยภาพเกษตรกรให้มี ความรู้และทักษะในการเพิ่ม ประสิทธิภาพการผลิตมันสำปะหลัง สอดคล้องกับความต้องการของตลาด ๓.เพื่อส่งเสริมและพัฒนาให้เกิด เครือข่ายผู้ผลิตมันสำปะหลัง สำหรับ เป็นกลไกเชื่อมโยงการผลิตและ การตลาดของเกษตรกรไปสู่แปลงใหญ่ ๔.เกิดการฟื้นฟูปรับปรุงบำรุงดินของ เกษตรกรให้มีความอุดมสมบูรณ์ มีค่า PH ที่เหมาะสม ๕.ผลผลิตต่อไร่ต่อต้นของเกษตรกร เพิ่มขึ้น สร้างรายได้เพิ่มมากขึ้น	จัดโครงการเพิ่มประสิทธิภาพ การผลิตมันสำปะหลังให้กับ เกษตรกรผู้ปลูกมันสำปะหลัง และประชาชนผู้สนใจในพื้นที่ อำเภอโชคชัย จำนวนไม่น้อยกว่า ๙ รุ่นต่อปี รวมผู้เข้ารับการ ฝึกอบรมและผู้มีส่วนเกี่ยวข้อง จำนวนไม่น้อยกว่า ๑,๐๘๐ คน	๕๐๐,๐๐๐	๕๐๐,๐๐๐	๕๐๐,๐๐๐	๕๐๐,๐๐๐	๕๐๐,๐๐๐	๑.เชิงปริมาณ (๑)มีผู้เข้ารับการ ฝึกอบรมไม่น้อยกว่า ร้อยละ ๙๐ ของ เป้าหมาย (๒)ร้อยละ ๘๐ ของผู้ เข้ารับการฝึกอบรม พึงพอใจในการดำเนิน โครงการอยู่ในระดับ มากขึ้นไป ๒.เชิงคุณภาพ (๑)ผู้เข้ารับการ ฝึกอบรมไม่น้อยกว่า ร้อยละ ๗๐ มีความรู้ (๒)ผู้เข้ารับการ ฝึกอบรมไม่น้อยกว่า ร้อยละ ๓๐ สามารถ นำความรู้ที่ได้รับไป ปฏิบัติได้	๑.ผู้เข้ารับการฝึกอบรมได้ ความรู้และสามารถนำ ความรู้ไปปฏิบัติได้ ๒.เกษตรกรผู้ปลูก มัน สำปะหลังที่เข้าร่วม โครงการมีรายได้เพิ่มมาก ขึ้นจากผลผลิตต่อไร่ต่อต้นที่ เพิ่มขึ้น	กองสวัสดิการ สังคม



## ๓.ยุทธศาสตร์ด้านพัฒนาเศรษฐกิจ

## ๓.๒ แผนงานการเกษตร

ที่	โครงการ	วัตถุประสงค์	เป้าหมาย (ผลผลิตของโครงการ)	งบประมาณ					ตัวชี้วัด (KPI)	ผลที่คาดว่าจะได้รับ	หน่วยงาน รับผิดชอบหลัก
				๒๕๖๖ (บาท)	๒๕๖๗ (บาท)	๒๕๖๘ (บาท)	๒๕๖๙ (บาท)	๒๕๗๐ (บาท)			
๘	โครงการเพิ่มประสิทธิภาพการผลิตมันสำปะหลัง อำเภอหนองบุญมาก จังหวัดนครราชสีมา	<p>๑. เพื่อพัฒนาเกษตรกรให้มีความรู้ความสามารถทางด้านวิทยาศาสตร์การเกษตร สามารถนำเทคโนโลยีมาใช้ในการจัดการเพิ่มประสิทธิภาพการผลิตมันสำปะหลัง</p> <p>๒. เพื่อพัฒนาศักยภาพเกษตรกรให้มีความรู้และทักษะในการเพิ่มประสิทธิภาพการผลิตมันสำปะหลัง สอดคล้องกับความต้องการของตลาด</p> <p>๓. เพื่อส่งเสริมและพัฒนาให้เกิดเครือข่ายผู้ผลิตมันสำปะหลัง สำหรับเป็นกลไกเชื่อมโยงการผลิตและการตลาดของเกษตรกรไปสู่แปลงใหญ่</p> <p>๔. เกิดการฟื้นฟูปรับปรุงบำรุงดินของเกษตรกรให้มีความอุดมสมบูรณ์ มีค่า PH ที่เหมาะสม</p> <p>๕. ผลผลิตต่อไร่ต่อต้นของเกษตรกรเพิ่มขึ้น สร้างรายได้เพิ่มมากขึ้น</p>	จัดฝึกอบรมโครงการเพิ่มประสิทธิภาพการผลิตมันสำปะหลังให้กับเกษตรกรผู้ปลูกมันสำปะหลังและประชาชนผู้สนใจในพื้นที่อำเภอหนองบุญมาก จำนวนไม่น้อยกว่า ๙ รุ่นต่อปี รวมผู้เข้ารับการฝึกอบรมและผู้มีส่วนเกี่ยวข้อง จำนวนไม่น้อยกว่า ๑,๐๘๐ คน	๕๐๐,๐๐๐	๕๐๐,๐๐๐	๕๐๐,๐๐๐	๕๐๐,๐๐๐	๕๐๐,๐๐๐	<p>๑.เชิงปริมาณ (๑)มีผู้เข้ารับการฝึกอบรมไม่น้อยกว่าร้อยละ ๙๐ ของเป้าหมาย (๒)ร้อยละ ๘๐ ของผู้เข้ารับการฝึกอบรม มีความพึงพอใจในการดำเนินโครงการอยู่ในระดับมากขึ้นไป</p> <p>๒.เชิงคุณภาพ (๑)ผู้เข้ารับการฝึกอบรมไม่น้อยกว่าร้อยละ ๗๐ มีความรู้ (๒)ผู้เข้ารับการฝึกอบรมไม่น้อยกว่าร้อยละ ๓๐ สามารถนำความรู้ที่ได้รับไปปฏิบัติได้</p>	<p>๑.ผู้เข้ารับการฝึกอบรมได้ความรู้และสามารถนำความรู้ไปปฏิบัติได้</p> <p>๒.เกษตรกรผู้ปลูกมันสำปะหลังที่เข้าร่วมโครงการมีรายได้เพิ่มมากขึ้นจากผลผลิตต่อไร่ต่อต้นที่เพิ่มขึ้น</p>	กองสวัสดิการสังคม

## ๓.ยุทธศาสตร์ด้านพัฒนาเศรษฐกิจ

## ๓.๒ แผนงานการเกษตร

ที่	โครงการ	วัตถุประสงค์	เป้าหมาย (ผลผลิตของโครงการ)	งบประมาณ					ตัวชี้วัด (KPI)	ผลที่คาดว่าจะได้รับ	หน่วยงาน รับผิดชอบหลัก
				๒๕๖๖ (บาท)	๒๕๖๗ (บาท)	๒๕๖๘ (บาท)	๒๕๖๙ (บาท)	๒๕๗๐ (บาท)			
๙	โครงการส่งเสริมการผลิต มันสำปะหลังคุณภาพ	๑.เพื่อพัฒนาเกษตรกรให้มีความรู้ ความสามารถ ทางด้านวิทยาศาสตร์ การเกษตร สามารถนำเทคโนโลยีมา ใช้ในการจัดการเพิ่มประสิทธิภาพ การผลิตมันสำปะหลัง ๒.เพื่อพัฒนาศักยภาพเกษตรกรให้ม ีความรู้และทักษะในการเพิ่ม ประสิทธิภาพการผลิตมันสำปะหลัง สอดคล้องกับความต้องการของตลาด ๓.เพื่อส่งเสริมและพัฒนาให้เกิด เครือข่ายผู้ผลิตมันสำปะหลัง สำหรับ เป็นกลไกเชื่อมโยงการผลิตและ การตลาดของเกษตรกรไปสู่แปลงใหญ่ ๔.เกิดการฟื้นฟูปรับปรุงบำรุงดินของ เกษตรกรให้มีความอุดมสมบูรณ์ มีค่า HP ที่เหมาะสม ๕.ผลผลิตต่อไร่ต่อต้นของเกษตรกร เพิ่มขึ้น สร้างรายได้เพิ่มมากขึ้น	จัดฝึกอบรมเพื่อให้ความรู้ เกี่ยวกับการเพิ่มประสิทธิภาพ การผลิตมันสำปะหลัง การ ปรับปรุงบำรุงดิน การลดต้นทุน การผลิตมันสำปะหลัง การใช้ปุ๋ย ตามค่าวิเคราะห์ดินร่วมกับปุ๋ย อินทรีย์ การเตรียมดิน การ คัดเลือกพันธุ์มันสำปะหลังที่ เหมาะสม การป้องกันกำจัดโรค และแมลงศัตรูพืชมันสำปะหลัง การนำเทคโนโลยีและนวัตกรรม มาใช้เพื่อการปลูกมันสำปะหลัง ให้ได้คุณภาพ จำนวนไม่น้อยกว่า ๑๐ รุ่นต่อปี รวมผู้เข้ารับการ ฝึกอบรมและผู้มีส่วนเกี่ยวข้อง จำนวนไม่น้อยกว่า ๗๐๐ คน	๑,๐๐๐,๐๐๐	๑,๐๐๐,๐๐๐	๑,๐๐๐,๐๐๐	๑,๐๐๐,๐๐๐	๑,๐๐๐,๐๐๐	๑.เชิงปริมาณ (๑)มีผู้เข้ารับการ ฝึกอบรมไม่น้อยกว่า ร้อยละ ๙๐ ของ เป้าหมาย (๒)ผู้เข้ารับการ ฝึกอบรม มีความพึง พอใจในการดำเนิน โครงการอยู่ในระดับ มากขึ้นไป ๒.เชิงคุณภาพ (๑)ผู้เข้ารับการ ฝึกอบรมไม่น้อยกว่า ร้อยละ ๗๐ มีความรู้ (๒)ผู้เข้ารับการ ฝึกอบรมไม่น้อยกว่า ร้อยละ ๓๐ สามารถ นำความรู้ที่ได้รับไป ปฏิบัติได้	๑.เกษตรกรมี ความรู้ ทางด้านวิทยาศาสตร์ การเกษตร สามารถนำ เทคโนโลยีมาใช้ในการ จัดการเพิ่มประสิทธิภาพ การผลิตมันสำปะหลัง ๒.เกษตรกรมีความรู้และ ทักษะในการเพิ่ม ประสิทธิภาพการผลิตมัน สำปะหลัง สอดคล้องกับ ความต้องการของตลาด ๓.เกิดเครือข่ายผู้ผลิตมัน สำปะหลังสำหรับเป็นกลไก เชื่อมโยงการผลิตและ การตลาดของเกษตรกรไปสู่ แปลงใหญ่ ๔.ดินมีความอุดมสมบูรณ์ และมีค่า PH ที่เหมาะสม สำหรับการปลูกมันสำปะหลัง ๕.เกษตรกรได้ผลผลิตต่อไร่ ต่อต้นเพิ่มขึ้นและมีรายได้ เพิ่มมากขึ้น	กองสวัสดิการ สังคม

## ๓.ยุทธศาสตร์ด้านพัฒนาเศรษฐกิจ

## ๓.๒ แผนงานการเกษตร

ที่	โครงการ	วัตถุประสงค์	เป้าหมาย (ผลผลิตของโครงการ)	งบประมาณ					ตัวชี้วัด (KPI)	ผลที่คาดว่าจะได้รับ	หน่วยงาน รับผิดชอบหลัก
				๒๕๖๖ (บาท)	๒๕๖๗ (บาท)	๒๕๖๘ (บาท)	๒๕๖๙ (บาท)	๒๕๗๐ (บาท)			
๑๐	โครงการส่งเสริม ศักยภาพคนรุ่นใหม่หัวใจ เกษตร	๑. เพื่อพัฒนาศักยภาพและเพิ่มทักษะ ให้เกษตรกร ประชาชนและ ผู้ประกอบการ ๒. เพื่อสร้างองค์ความรู้ทางด้าน เกษตรสมัยใหม่ในการพัฒนาบ้านเกิด ๓. เพื่อสร้างแนวทางในการจับคู่ธุรกิจ ระหว่างผู้ประกอบการกับเกษตรกร รุ่นใหม่ ๔. เพื่อส่งเสริมช่องทางการจำหน่าย สินค้าด้านการเกษตรในชุมชน ท้องถิ่น ผลิตภัณฑ์ชุมชนท้องถิ่นใน พื้นที่จังหวัดนครราชสีมา ๕. เพื่อเสริมสร้างขีดความสามารถใน การแข่งขันเพิ่มศักยภาพการค้าสากล ส่งเสริมโอกาสการเข้าสู่ตลาดและ การขยายช่องทางการตลาดสินค้า ชุมชนท้องถิ่น ผลิตภัณฑ์ชุมชน ท้องถิ่นและบริการที่มีศักยภาพ พัฒนาผลิตภัณฑ์เชิงนวัตกรรมที่ สามารถตอบสนองความต้องการ ของตลาดปัจจุบันและเพิ่มมูลค่าทาง การตลาด	จัดฝึกอบรมเพื่อให้ความรู้ เกี่ยวกับการปรับเปลี่ยนการ ทำงานและแนวทางเพิ่มช่องทาง ในการสร้างรายได้ เพิ่ม ประสิทธิภาพการผลิตสินค้า ทางการเกษตรให้มีคุณภาพดี สินค้าเกษตรปลอดภัยและได้ มาตรฐาน ส่งเสริมความรู้ในการ ผลิต การแปรรูป การใช้ เทคโนโลยีมาช่วยในการเกษตร และช่องทางการจำหน่ายทั้ง ออนไลน์และออฟไลน์ จำนวนไม่ น้อยกว่า ๑๐ รุ่นต่อปี รวมผู้เข้า รับการฝึกอบรมและผู้มีส่วน เกี่ยวข้อง จำนวนไม่น้อยกว่า ๗๐๐ คน	๑,๐๐๐,๐๐๐	๑,๐๐๐,๐๐๐	๑,๐๐๐,๐๐๐	๑,๐๐๐,๐๐๐	๑,๐๐๐,๐๐๐	๑.เชิงปริมาณ (๑)มีผู้เข้ารับการ ฝึกอบรมไม่น้อยกว่า ร้อยละ ๙๐ ของ เป้าหมาย (๒)ผู้เข้ารับการ ฝึกอบรม มีความพึง พอใจในการดำเนิน โครงการอยู่ในระดับ มากขึ้นไป ๒.เชิงคุณภาพ (๑)ผู้เข้ารับการ ฝึกอบรมไม่น้อยกว่า ร้อยละ ๗๐ มีความรู้ (๒)ผู้เข้ารับการ ฝึกอบรมไม่น้อยกว่า ร้อยละ ๓๐ สามารถ นำความรู้ที่ได้รับไป ปฏิบัติได้	๑.เกษตรกรและประชาชน วัยแรงงาน สามารถพัฒนา และหาแนวทางในการ พัฒนาบ้านเกิดได้ ๒.เกิดเกษตรกรรุ่นใหม่ในการ สร้างมูลค่าทางการเกษตร ในพื้นที่บ้านเกิด ๓.เกิดการกระจายรายได้ ให้กับแรงงาน ประชาชน ภายในพื้นที่หลังจากเกิด การสร้างธุรกิจและผู้ ประกอบรุ่นใหม่	กองสวัสดิการ สังคม

## ๓.ยุทธศาสตร์ด้านพัฒนาเศรษฐกิจ

## ๓.๒ แผนงานการเกษตร

ที่	โครงการ	วัตถุประสงค์	เป้าหมาย (ผลผลิตของโครงการ)	งบประมาณ					ตัวชี้วัด (KPI)	ผลที่คาดว่าจะได้รับ	หน่วยงาน รับผิดชอบหลัก
				๒๕๖๖ (บาท)	๒๕๖๗ (บาท)	๒๕๖๘ (บาท)	๒๕๖๙ (บาท)	๒๕๗๐ (บาท)			
๑๑	โครงการดิจิทัลซีฟาร์ม ยกระดับทักษะเกษตรกร	๑.เพื่อพัฒนาศักยภาพเกษตรกร วิสาหกิจชุมชน ให้มีความรู้ในการ เพิ่มประสิทธิภาพการฉีดพ่นปุ๋ยทาง ใบในแปลงเกษตร ๒.เพื่อช่วยลดค่าแรงฉีดพ่น ลดต้นทุน เพิ่มกำไร สร้างรายได้เพิ่ม ให้กลุ่ม สมาชิกวิสาหกิจชุมชน ๓.สร้างความปลอดภัยให้เกษตรกร หรือแรงงานมนุษย์ด้วยการหลีกเลี่ยง การสัมผัสสารเคมีโดยตรงในขณะที่ ฉีดพ่นในแปลง ๔.เพื่อเป็นวิสาหกิจชุมชนต้นแบบที่ ใช้โดรนเพื่อลดต้นทุน เพิ่มผลผลิต เพิ่มโอกาสกระตุ้นความสนใจในการ แก้ปัญหาด้วยเทคโนโลยี เป็นการทำให้ เกษตรกรที่นำไปสู่การพัฒนา จังหวัดอย่างยั่งยืน	จัดฝึกอบรมเพื่อให้ความรู้ เกี่ยวกับการเพิ่มประสิทธิภาพ การฉีดพ่นปุ๋ยทางใบในแปลง เกษตร การสร้างความปลอดภัย ให้เกษตรกรหรือแรงงานมนุษย์ ด้วยการหลีกเลี่ยงการสัมผัส สารเคมีโดยตรงในขณะที่ฉีดพ่น ปุ๋ยทางใบในแปลงเกษตร พัฒนา ศักยภาพวิสาหกิจชุมชนต้นแบบที่ ใช้โดรนเพื่อลดต้นทุน เพิ่ม ผลผลิต เพิ่มโอกาสกระตุ้นความ สนใจในการนำเทคโนโลยีและ นวัตกรรมมาใช้ในการทำ การเกษตร จำนวนไม่น้อยกว่า ๑๐ รุ่นต่อปี รวมผู้เข้ารับการ ฝึกอบรมและผู้มีส่วนเกี่ยวข้อง จำนวนไม่น้อยกว่า ๗๐๐ คน	๑,๐๐๐,๐๐๐	๑,๐๐๐,๐๐๐	๑,๐๐๐,๐๐๐	๑,๐๐๐,๐๐๐	๑,๐๐๐,๐๐๐	๑.เชิงปริมาณ (๑)มีผู้เข้ารับการ ฝึกอบรมไม่น้อยกว่า ร้อยละ ๙๐ ของ เป้าหมาย (๒)ผู้เข้ารับการ ฝึกอบรม มีความพึง พอใจในการดำเนิน โครงการอยู่ในระดับ มากขึ้นไป ๒.เชิงคุณภาพ (๑)ผู้เข้ารับการ ฝึกอบรมไม่น้อยกว่า ร้อยละ ๗๐ มีความรู้ (๒)ผู้เข้ารับการ ฝึกอบรมไม่น้อยกว่า ร้อยละ ๓๐ สามารถ นำความรู้ที่ได้รับไป ปฏิบัติได้	๑.เกษตรกร แรงงานภาค การเกษตร วิสาหกิจชุมชน มีความรู้และทักษะเกี่ยวกับ การใช้เทคโนโลยีและ นวัตกรรมด้านการเกษตร ซึ่งสามารถช่วยลดต้นทุน ลดรายจ่ายและเพิ่มรายได้ ให้กับเกษตรกรได้ ๒.เกษตรกรใช้สารเคมี น้อยลงถึง ๕๐% ๓.ผลผลิตทางการเกษตร เพิ่มขึ้น ๑๐-๓๕%	กองสวัสดิการ สังคม

## ๓.ยุทธศาสตร์ด้านพัฒนาเศรษฐกิจ

## ๓.๒ แผนงานการเกษตร

ที่	โครงการ	วัตถุประสงค์	เป้าหมาย (ผลผลิตของโครงการ)	งบประมาณ					ตัวชี้วัด (KPI)	ผลที่คาดว่าจะได้รับ	หน่วยงาน รับผิดชอบหลัก
				๒๕๖๖ (บาท)	๒๕๖๗ (บาท)	๒๕๖๘ (บาท)	๒๕๖๙ (บาท)	๒๕๗๐ (บาท)			
๑๒	โครงการส่งเสริมการปลูก ไม้ผลและพืชเศรษฐกิจใหม่	๑.เพื่อสนับสนุนส่งเสริมเทคโนโลยี การผลิตไม้ผลถิ่นใหม่และพืช เศรษฐกิจใหม่ เพื่อยกระดับรายได้ เกษตรกรและความยั่งยืนทาง เศรษฐกิจ ๒.เพื่อเตรียมความพร้อมเกษตรกรใน การผลิตไม้ผลและพืชเศรษฐกิจ คุณภาพมีมาตรฐานสินค้าเกษตร GAP และอินทรีย์	จัดฝึกอบรมเพื่อให้ความรู้ เกี่ยวกับการนำเทคโนโลยีมาใช้ ในการผลิตไม้ผลถิ่นใหม่และพืช เศรษฐกิจใหม่ การผลิตไม้ผล และพืชเศรษฐกิจให้ได้คุณภาพมี มาตรฐานสินค้าเกษตร GAP และอินทรีย์ จำนวนไม่น้อยกว่า ๑๐ รุ่นต่อปี รวมผู้เข้ารับการ ฝึกอบรมและผู้มีส่วนเกี่ยวข้อง จำนวนไม่น้อยกว่า ๗๐๐ คน	๑,๐๐๐,๐๐๐	๑,๐๐๐,๐๐๐	๑,๐๐๐,๐๐๐	๑,๐๐๐,๐๐๐	๑,๐๐๐,๐๐๐	๑.เชิงปริมาณ (๑)มีผู้เข้ารับการ ฝึกอบรมไม่น้อยกว่า ร้อยละ ๙๐ ของ เป้าหมาย (๒)ผู้เข้ารับการ ฝึกอบรม มีความพึง พอใจในการดำเนิน โครงการอยู่ในระดับ มากขึ้นไป ๒.เชิงคุณภาพ (๑)ผู้เข้ารับการ ฝึกอบรมไม่น้อยกว่า ร้อยละ ๗๐ มีความรู้ (๒)ผู้เข้ารับการ ฝึกอบรมไม่น้อยกว่า ร้อยละ ๓๐ สามารถ นำความรู้ที่ได้รับไป ปฏิบัติได้	๑.เกษตรกรสามารถใช้ เทคโนโลยีการผลิตไม้ผลถิ่น ใหม่เพื่อยกระดับรายได้ เกษตรกรและความยั่งยืน ทางเศรษฐกิจ ๒.เกษตรกรมีความพร้อมใน การผลิตไม้ผลคุณภาพมี มาตรฐานสินค้าเกษตร GAP และอินทรีย์	กองสวัสดิการ สังคม

## ๓.ยุทธศาสตร์ด้านพัฒนาเศรษฐกิจ

## ๓.๒ แผนงานการเกษตร

ที่	โครงการ	วัตถุประสงค์	เป้าหมาย (ผลผลิตของโครงการ)	งบประมาณ					ตัวชี้วัด (KPI)	ผลที่คาดว่าจะได้รับ	หน่วยงาน รับผิดชอบหลัก
				๒๕๖๖ (บาท)	๒๕๖๗ (บาท)	๒๕๖๘ (บาท)	๒๕๖๙ (บาท)	๒๕๗๐ (บาท)			
๑๓	โครงการส่งเสริมการผลิตทุเรียนโคราชคุณภาพ	๑.เพื่อยกระดับประสิทธิภาพและสร้างมูลค่าเพิ่มด้านการผลิตทุเรียนคุณภาพครบวงจร เพื่อให้เป็นพืชเศรษฐกิจอัตลักษณ์ทางเลือกใหม่ของจังหวัดนครราชสีมา ๒.เพื่อส่งเสริมและถ่ายทอดเทคโนโลยีการผลิตทุเรียนคุณภาพเพื่อเพิ่มมูลค่า ๓.เพื่อจัดทำเอกสารผลิตภัณฑ์และพัฒนาทุเรียนโคราช เช่น ทุเรียนปากช่อง ทุเรียนเลิงสาง ให้สามารถขึ้นทะเบียน GI ๔.เพื่อพัฒนาคลัสเตอร์ทุเรียนเชื่อมโยงธุรกิจทุเรียนจังหวัดนครราชสีมา ในทุกมิติให้เข้มแข็ง	จัดฝึกอบรมเพื่อให้ความรู้เกี่ยวกับการผลิตทุเรียนโคราชให้ได้คุณภาพมาตรฐาน GAP การยกระดับประสิทธิภาพด้วยเทคนิคการผลิตทุเรียน การคัดเลือกพันธุ์ การเก็บเกี่ยว การคัดทุเรียนคุณภาพ การผลิตทุเรียนเบญจพรรณโคราชต้นคู่ต้นเดี่ยวระยะชิด การใช้เทคโนโลยีและนวัตกรรมเกษตรแม่นยำในระบบการปลูกทุเรียน จำนวนไม่น้อยกว่า ๑๐ รุ่นต่อปี รวมผู้เข้ารับการฝึกอบรมและผู้มีส่วนเกี่ยวข้องจำนวนไม่น้อยกว่า ๗๐๐ คน	๑,๐๐๐,๐๐๐	๑,๐๐๐,๐๐๐	๑,๐๐๐,๐๐๐	๑,๐๐๐,๐๐๐	๑,๐๐๐,๐๐๐	๑.เชิงปริมาณ (๑)มีผู้เข้ารับการฝึกอบรมไม่น้อยกว่าร้อยละ ๙๐ ของเป้าหมาย (๒)ผู้เข้ารับการฝึกอบรม มีความพึงพอใจในการดำเนินโครงการอยู่ในระดับมากขึ้นไป ๒.เชิงคุณภาพ (๑)ผู้เข้ารับการฝึกอบรมไม่น้อยกว่าร้อยละ ๗๐ มีความรู้ (๒)ผู้เข้ารับการฝึกอบรมไม่น้อยกว่าร้อยละ ๓๐ สามารถนำความรู้ที่ได้รับไปปฏิบัติได้	๑.เกษตรกรมีความรู้และสามารถนำความรู้ไปใช้ในการผลิตทุเรียนโคราชคุณภาพ ช่วยยกระดับประสิทธิภาพและสร้างมูลค่าเพิ่มด้านการผลิตทุเรียนโคราชคุณภาพครบวงจร ๒.เกิดต้นแบบแปลงสาธิตการผลิตทุเรียนคุณภาพด้วย smart farming เพื่อการถ่ายทอดองค์ความรู้ให้กับเกษตรกรในพื้นที่จังหวัดนครราชสีมา ๓.ทุเรียนโคราช เช่น ทุเรียนปากช่อง ทุเรียนเลิงสาง ได้เข้าสู่กระบวนการขอขึ้นทะเบียนสิ่งบ่งชี้ทางภูมิศาสตร์ (GI) ๔.คลัสเตอร์ทุเรียนโคราชมีความเข้มแข็ง	กองสวัสดิการสังคม

## ๓.ยุทธศาสตร์ด้านพัฒนาเศรษฐกิจ

## ๓.๒ แผนงานการเกษตร

ที่	โครงการ	วัตถุประสงค์	เป้าหมาย (ผลผลิตของโครงการ)	งบประมาณ					ตัวชี้วัด (KPI)	ผลที่คาดว่าจะได้รับ	หน่วยงาน รับผิดชอบหลัก
				๒๕๖๖ (บาท)	๒๕๖๗ (บาท)	๒๕๖๘ (บาท)	๒๕๖๙ (บาท)	๒๕๗๐ (บาท)			
๑๔	โครงการส่งเสริมการผลิตและแปรรูปขนุนคุณภาพ	๑.เพื่อส่งเสริมและถ่ายทอดเทคโนโลยีการผลิตขนุนคุณภาพเพื่อเพิ่มมูลค่า ๒.เพื่อยกระดับประสิทธิภาพและสร้างมูลค่าเพิ่มด้านการแปรรูปขนุนคุณภาพครบวงจรให้เป็นพืชเศรษฐกิจอัตลักษณ์ทางเลือกใหม่ของจังหวัดนครราชสีมา ๓.เพื่อพัฒนาคลังเตอร์ขนุนเชื่อมโยงวิสาหกิจและเกษตรกรผู้ปลูกขนุนจังหวัดนครราชสีมาในทุกมิติให้เข้มแข็ง	จัดฝึกอบรมเพื่อให้ความรู้เกี่ยวกับการผลิตและแปรรูปขนุนให้ได้คุณภาพมาตรฐาน GAP การยกระดับประสิทธิภาพด้วยเทคนิคการผลิตและแปรรูปขนุนคุณภาพ การคัดเลือกสายพันธุ์ การเก็บเกี่ยว การคัดขนุนคุณภาพ การพัฒนาศักยภาพคลังเตอร์ขนุน จำนวนไม่น้อยกว่า ๑๐ รุ่นต่อปี รวมผู้เข้ารับการฝึกอบรมและผู้มีส่วนเกี่ยวข้องจำนวนไม่น้อยกว่า ๗๐๐ คน	๑,๐๐๐,๐๐๐	๑,๐๐๐,๐๐๐	๑,๐๐๐,๐๐๐	๑,๐๐๐,๐๐๐	๑,๐๐๐,๐๐๐	๑.เชิงปริมาณ (๑)มีผู้เข้ารับการฝึกอบรมไม่น้อยกว่าร้อยละ ๙๐ ของเป้าหมาย (๒)ผู้เข้ารับการฝึกอบรม มีความพึงพอใจในการดำเนินโครงการอยู่ในระดับมากขึ้นไป ๒.เชิงคุณภาพ (๑)ผู้เข้ารับการฝึกอบรมไม่น้อยกว่าร้อยละ ๗๐ มีความรู้ (๒)ผู้เข้ารับการฝึกอบรมไม่น้อยกว่าร้อยละ ๓๐ สามารถนำความรู้ที่ได้รับไปปฏิบัติได้	๑.เกษตรกรมีความรู้และสามารถนำความรู้ไปใช้ในการผลิตและแปรรูปขนุนคุณภาพช่วยยกระดับประสิทธิภาพและสร้างมูลค่าเพิ่มด้านการผลิตและแปรรูปขนุนคุณภาพครบวงจร ๒.เกษตรกรมีรายได้เพิ่มขึ้นจากการจำหน่ายขนุนคุณภาพและการแปรรูปขนุนที่ตรงกับความต้องการของผู้บริโภค ๓.คลังเตอร์ขนุนจังหวัดนครราชสีมา มีความเข้มแข็ง	กองสวัสดิการสังคม

## ๓.ยุทธศาสตร์ด้านพัฒนาเศรษฐกิจ

## ๓.๒ แผนงานการเกษตร

ที่	โครงการ	วัตถุประสงค์	เป้าหมาย (ผลผลิตของโครงการ)	งบประมาณ					ตัวชี้วัด (KPI)	ผลที่คาดว่าจะได้รับ	หน่วยงาน รับผิดชอบหลัก
				๒๕๖๖ (บาท)	๒๕๖๗ (บาท)	๒๕๖๘ (บาท)	๒๕๖๙ (บาท)	๒๕๗๐ (บาท)			
๑๕	โครงการโคราชพลาว เวอร์ตีเซดต์ ยกระดับ พัฒนาผลิตภัณฑ์ไม้ดอก	๑.เพื่อส่งเสริมเกษตรกรผู้ปลูกไม้ดอก ผู้ประกอบการและประชาชนผู้สนใจ ในการผลิตไม้ดอกคุณภาพ การ พัฒนาและยกระดับพัฒนาผลิตภัณฑ์ ไม้ดอก การแปรรูปผลิตภัณฑ์ไม้ดอก จังหวัดนครราชสีมา ๒.เพื่อสร้างเครือข่ายเกษตรกรและ ผู้ประกอบการไม้ดอกคุณภาพ จังหวัดนครราชสีมา	จัดฝึกอบรมเพื่อให้ความรู้ เกี่ยวกับการผลิตไม้ดอกคุณภาพ การพัฒนาและยกระดับพัฒนา ผลิตภัณฑ์ไม้ดอก การแปรรูป ผลิตภัณฑ์ไม้ดอกเป็นชา เมนูอาหาร เครื่องดื่มและขนม ดอกไม้กินได้ พวงมาลัย พวงหรีด จัดดอกไม้ น้ำปรุง น้ำหอม น้ำดอกไม้สกัด เครื่องสำอาง รวมถึงการสร้างเครือข่าย(คลัส เตอร์)เกษตรกรและ ผู้ประกอบการไม้ดอกคุณภาพ จังหวัดนครราชสีมา จำนวนไม่ น้อยกว่า ๑๐ รุ่นต่อปี รวมผู้เข้า รับการฝึกอบรมและผู้มีส่วน เกี่ยวข้อง จำนวนไม่น้อยกว่า ๗๐๐ คน	๑,๐๐๐,๐๐๐	๑,๐๐๐,๐๐๐	๑,๐๐๐,๐๐๐	๑,๐๐๐,๐๐๐	๑,๐๐๐,๐๐๐	๑.เชิงปริมาณ (๑)มีผู้เข้ารับการ ฝึกอบรมไม่น้อยกว่า ร้อยละ ๙๐ ของ เป้าหมาย (๒)ผู้เข้ารับการ ฝึกอบรม มีความพึง พอใจในการดำเนิน โครงการอยู่ในระดับ มากขึ้นไป ๒.เชิงคุณภาพ (๑)ผู้เข้ารับการ ฝึกอบรมไม่น้อยกว่า ร้อยละ ๗๐ มีความรู้ (๒)ผู้เข้ารับการ ฝึกอบรมไม่น้อยกว่า ร้อยละ ๓๐ สามารถ นำความรู้ที่ได้รับไป ปฏิบัติได้	๑.เกษตรกรผู้ปลูกไม้ดอก ผู้ประกอบการและ ประชาชนผู้สนใจมีความรู้ ในการผลิตไม้ดอกคุณภาพ และสามารถนำความรู้ไปใช้ ในการพัฒนาและยกระดับ พัฒนาผลิตภัณฑ์ไม้ดอก การแปรรูปผลิตภัณฑ์ไม้ ดอกจังหวัดนครราชสีมา ๒.จังหวัดนครราชสีมา เกิด เครือข่าย(คลัสเตอร์) เกษตรกรและผู้ประกอบการ ไม้ดอกคุณภาพ จังหวัด นครราชสีมา	กองสวัสดิการ สังคม



## ๓.ยุทธศาสตร์ด้านพัฒนาเศรษฐกิจ

## ๓.๒ แผนงานการเกษตร

ที่	โครงการ	วัตถุประสงค์	เป้าหมาย (ผลผลิตของโครงการ)	งบประมาณ					ตัวชี้วัด (KPI)	ผลที่คาดว่าจะได้รับ	หน่วยงาน รับผิดชอบหลัก
				๒๕๖๖ (บาท)	๒๕๖๗ (บาท)	๒๕๖๘ (บาท)	๒๕๖๙ (บาท)	๒๕๗๐ (บาท)			
๑๖	โครงการส่งเสริมการตลาดเพื่อผลผลิตทางการเกษตรและสินค้าท้องถิ่น	๑.เพื่อส่งเสริมให้เกษตรกรผู้ประกอบการ วิสาหกิจชุมชน มีความรู้และสามารถนำเทคโนโลยีและนวัตกรรมมาใช้เพื่อเชื่อมโยงตลาดและเพิ่มช่องทางการตลาดใหม่ๆ ได้ ๒.เพื่อสร้างการเรียนรู้และเทคนิคเรื่องการตลาดอย่างง่ายให้กับเกษตรกร ผู้ประกอบการ วิสาหกิจชุมชน ให้สามารถนำไปใช้ได้จริง	จัดฝึกอบรมเพื่อให้ความรู้เกี่ยวกับการสร้างการเรียนรู้การตลาดอย่างง่าย การตลาดออนไลน์/ออฟไลน์ การวิเคราะห์ผลิตภัณฑ์ให้ตรงกับความต้องการของลูกค้า/ผู้บริโภค การใช้เทคโนโลยีและนวัตกรรมที่เหมาะสมกับการผลิต การวิเคราะห์ตลาด การออกแบบบรรจุภัณฑ์ การสร้างแบรนด์ การวางแผนการผลิต จำนวนไม่น้อยกว่า ๑๐ รุ่นต่อปี รวมผู้เข้ารับการฝึกอบรมและผู้มีส่วนเกี่ยวข้อง จำนวนไม่น้อยกว่า ๗๐๐ คน	๑,๐๐๐,๐๐๐	๑,๐๐๐,๐๐๐	๑,๐๐๐,๐๐๐	๑,๐๐๐,๐๐๐	๑,๐๐๐,๐๐๐	๑.เชิงปริมาณ (๑)มีผู้เข้ารับการฝึกอบรมไม่น้อยกว่าร้อยละ ๙๐ ของเป้าหมาย (๒)ผู้เข้ารับการฝึกอบรม มีความพึงพอใจในการดำเนินโครงการอยู่ในระดับมากขึ้นไป ๒.เชิงคุณภาพ (๑)ผู้เข้ารับการฝึกอบรมไม่น้อยกว่าร้อยละ ๗๐ มีความรู้ (๒)ผู้เข้ารับการฝึกอบรมไม่น้อยกว่าร้อยละ ๓๐ สามารถนำความรู้ที่ได้รับไปปฏิบัติได้	๑.เกษตรกร ผู้ประกอบการ วิสาหกิจชุมชน มีความรู้และสามารถนำเทคโนโลยีและนวัตกรรมมาใช้เชื่อมโยงตลาดและเพิ่มช่องทางการตลาดใหม่ๆ ได้ ๒.เกษตรกร ผู้ประกอบการ วิสาหกิจชุมชน สามารถสร้างและมีช่องทางการตลาดในการจำหน่ายผลผลิตทางการเกษตร จำหน่ายผลิตภัณฑ์ได้เพิ่มขึ้น	กองสวัสดิการสังคม

## ๓.ยุทธศาสตร์ด้านพัฒนาเศรษฐกิจ

## ๓.๒ แผนงานการเกษตร

ที่	โครงการ	วัตถุประสงค์	เป้าหมาย (ผลผลิตของโครงการ)	งบประมาณ					ตัวชี้วัด (KPI)	ผลที่คาดว่าจะได้รับ	หน่วยงาน รับผิดชอบหลัก
				๒๕๖๖ (บาท)	๒๕๖๗ (บาท)	๒๕๖๘ (บาท)	๒๕๖๙ (บาท)	๒๕๗๐ (บาท)			
๑๗	โครงการจัดงานเทศกาล ทุเรียนและของดีเมือง โคราช	๑.เพื่อจัดแสดงและจำหน่ายทุเรียน โคราช ผลไม้ตามฤดูกาล ผลผลิต ทางการเกษตร รวมถึงสินค้าชุมชน ท้องถิ่น/สินค้าดีสินค้าเด่น/ชวนชิม อาหารสุขภาพ/ให้บริการท่องเที่ยว ชุมชน และสาธิตภูมิปัญญาท้องถิ่น เป็นต้น ๒.เพื่อเสริมสร้างขีดความสามารถใน การแข่งขัน ส่งเสริมโอกาสการเข้าสู่ ตลาดและการขยายช่องทาง การตลาดทุเรียนโคราช ผลผลิตทาง การเกษตร ผลิตภัณฑ์ชุมชนและ ท้องถิ่น ของดีของเด่นและบริการที่มี ศักยภาพ ๓.เพื่อเปิดโอกาสให้เกษตรกรได้ ประชาสัมพันธ์เผยแพร่ผลผลิตทาง การเกษตร ๔.เพื่อแก้ไขปัญหาผลผลิตทาง การเกษตรล้นตลาด ช่วยระบาย ผลผลิตทางการเกษตร	จัดงานแสดงและจำหน่ายทุเรียน โคราช ผลไม้ตามฤดูกาล ผลผลิต ทางการเกษตร รวมถึงสินค้า ชุมชนท้องถิ่น สินค้าดีสินค้าเด่น ชวนชิมอาหารสุขภาพ ให้บริการ ท่องเที่ยวชุมชน และสาธิตภูมิ ปัญญาท้องถิ่น เป็นต้น ในพื้นที่ จังหวัดนครราชสีมา จำนวนไม่ น้อยกว่า ๑ ครั้งต่อปี ระยะเวลา การจัดงานไม่น้อยกว่า ๕ วัน	๑,๖๐๐,๐๐๐	๑,๖๐๐,๐๐๐	๑,๖๐๐,๐๐๐	๑,๖๐๐,๐๐๐	๑,๖๐๐,๐๐๐	๑.เชิงปริมาณ (๑) มียอดจำหน่าย ตลอดระยะเวลาการ จัดงานไม่น้อยกว่า งบประมาณที่ได้รับ อนุมัติให้ดำเนินการ จัดงาน (๒) มีผู้เข้าชมงาน จำนวนไม่น้อยกว่าวัน ละ ๑,๐๐๐ ราย ๒.เชิงคุณภาพ (๑) มีการจ้างงานใน หมู่บ้าน/ชุมชนเพิ่มขึ้น (๒) จังหวัด นครราชสีมา มีรายได้ เพิ่มขึ้นและเกิดการ หมุนเวียนของกระแส เงิน	๑.ทุเรียน ผลไม้ตามฤดูกาล ผลผลิตทางการเกษตร รวมถึงสินค้าชุมชนท้องถิ่น/ สินค้าดีสินค้าเด่นของ จังหวัดนครราชสีมา เป็นที่ รู้จักทั่วไปเพิ่มขึ้น ๒.เกษตรกรผู้ปลูกทุเรียน ผลผลิตทางการเกษตรอื่นๆ ได้รับการส่งเสริม สนับสนุน ด้านการตลาดและ ประชาสัมพันธ์จากภาครัฐ และลดปัญหาผลผลิตทาง การเกษตรล้นตลาด ๓.ทุเรียนโคราชมีช่องทาง การตลาดเพิ่มขึ้น ๔.เกษตรกรมีรายได้ หมุนเวียนเพิ่มขึ้นและเกิด สภาพคล่องทางเศรษฐกิจ	กองสวัสดิการ สังคม

## ๓.ยุทธศาสตร์ด้านพัฒนาเศรษฐกิจ

## ๓.๒ แผนงานการเกษตร

ที่	โครงการ	วัตถุประสงค์	เป้าหมาย (ผลผลิตของโครงการ)	งบประมาณ					ตัวชี้วัด (KPI)	ผลที่คาดว่าจะได้รับ	หน่วยงาน รับผิดชอบหลัก
				๒๕๖๖ (บาท)	๒๕๖๗ (บาท)	๒๕๖๘ (บาท)	๒๕๖๙ (บาท)	๒๕๗๐ (บาท)			
๑๘	โครงการส่งเสริมการประยุกต์ใช้เทคโนโลยีเพื่อการเกษตร	๑. เพื่อส่งเสริมให้เกษตรกรมีความรู้เกี่ยวกับการทำเกษตรสมัยใหม่ยุค ๔.๐ ๒. เพื่อสนับสนุนงานวิจัยการสร้างนวัตกรรม รวมทั้งการประยุกต์ใช้เทคโนโลยีสำหรับการพัฒนาเกษตรกรรมสมัยใหม่ ร่วมกับหน่วยงานภายนอกทั้งภาครัฐและภาคเอกชน	จัดฝึกอบรมเพื่อให้ความรู้เกี่ยวกับการทำเกษตรอัจฉริยะหรือเกษตรสมัยใหม่ยุค ๔.๐ การทำเกษตรด้วยเทคโนโลยีและนวัตกรรม การประยุกต์ใช้พลังงานแสงอาทิตย์เพื่อการเกษตร การใช้ระบบรดน้ำอัตโนมัติผ่านแอปพลิเคชันบนสมาร์ตโฟน การใช้โดรนเพื่อการเกษตร การใช้แอปพลิเคชันบนสมาร์ตโฟนเพื่อการเกษตร จำนวนไม่น้อยกว่า ๑๐ รุ่นต่อปี รวมผู้เข้ารับการฝึกอบรมและผู้มีส่วนเกี่ยวข้อง จำนวนไม่น้อยกว่า ๗๐๐ คน	๑,๐๐๐,๐๐๐	๑,๐๐๐,๐๐๐	๑,๐๐๐,๐๐๐	๑,๐๐๐,๐๐๐	๑,๐๐๐,๐๐๐	๑.เชิงปริมาณ (๑)มีผู้เข้ารับการฝึกอบรมไม่น้อยกว่าร้อยละ ๙๐ ของเป้าหมาย (๒)ผู้เข้ารับการฝึกอบรม มีความพึงพอใจในการดำเนินโครงการอยู่ในระดับมากขึ้นไป ๒.เชิงคุณภาพ (๑)ผู้เข้ารับการฝึกอบรมไม่น้อยกว่าร้อยละ ๗๐ มีความรู้ (๒)ผู้เข้ารับการฝึกอบรมไม่น้อยกว่าร้อยละ ๓๐ สามารถนำความรู้ที่ได้รับไปปฏิบัติได้	๑.เกษตรกรมีการปรับเปลี่ยนรูปแบบการทำเกษตรรูปแบบใหม่ โดยใช้เทคโนโลยีและนวัตกรรมต่างๆ ที่มีความแม่นยำสูง เข้ามาช่วยในการทำงาน ๒.ต้นทุนการผลิตของเกษตรกรลดลง และมีผลผลิตทางการเกษตรเพิ่มขึ้น	กองสวัสดิการสังคม

## ๓.ยุทธศาสตร์ด้านพัฒนาเศรษฐกิจ

## ๓.๒ แผนงานการเกษตร

ที่	โครงการ	วัตถุประสงค์	เป้าหมาย (ผลผลิตของโครงการ)	งบประมาณ					ตัวชี้วัด (KPI)	ผลที่คาดว่าจะได้รับ	หน่วยงาน รับผิดชอบหลัก
				๒๕๖๖ (บาท)	๒๕๖๗ (บาท)	๒๕๖๘ (บาท)	๒๕๖๙ (บาท)	๒๕๗๐ (บาท)			
๑๙	โครงการส่งเสริมการเลี้ยงสัตว์เศรษฐกิจ	๑. เพื่อส่งเสริมการประกอบอาชีพเกษตรกรด้านปศุสัตว์และหรือด้านประมงให้ประชาชนในพื้นที่จังหวัดนครราชสีมา ๒. เพื่อส่งเสริมการนำเทคโนโลยีและนวัตกรรมมาใช้ในการลดต้นทุนการเลี้ยงสัตว์ การเลี้ยงสัตว์คุณภาพครบวงจรเพื่อเพิ่มมูลค่าและเพิ่มรายได้ ๓. เพื่อพัฒนาและเชื่อมโยงกลุ่มผู้เลี้ยงสัตว์เศรษฐกิจ (คัลสเตอร์) ในจังหวัดนครราชสีมา ให้เข้มแข็ง	จัดฝึกอบรมเพื่อให้ความรู้เกี่ยวกับการเลี้ยงสัตว์เศรษฐกิจ คุณภาพ การลดต้นทุนการเลี้ยง การยกระดับประสิทธิภาพการเลี้ยงสัตว์ด้วยเทคโนโลยีและนวัตกรรม การคัดเลือกพันธุ์ การพัฒนาศักยภาพกลุ่มเกษตรกรผู้เลี้ยงสัตว์เศรษฐกิจ จำนวนไม่น้อยกว่า ๑๐ รุ่นต่อปี รวมผู้เข้ารับการฝึกอบรมและผู้มีส่วนเกี่ยวข้อง จำนวนไม่น้อยกว่า ๗๐๐ คน	๑,๐๐๐,๐๐๐	๑,๐๐๐,๐๐๐	๑,๐๐๐,๐๐๐	๑,๐๐๐,๐๐๐	๑,๐๐๐,๐๐๐	๑.เชิงปริมาณ (๑)มีผู้เข้ารับการฝึกอบรมไม่น้อยกว่าร้อยละ ๙๐ ของเป้าหมาย (๒)ผู้เข้ารับการฝึกอบรม มีความพึงพอใจในการดำเนินโครงการอยู่ในระดับมากขึ้นไป ๒.เชิงคุณภาพ (๑)ผู้เข้ารับการฝึกอบรมไม่น้อยกว่าร้อยละ ๗๐ มีความรู้ (๒)ผู้เข้ารับการฝึกอบรมไม่น้อยกว่าร้อยละ ๓๐ สามารถนำความรู้ที่ได้รับไปปฏิบัติได้	๑.เกษตรกรมีความรู้และสามารถนำความรู้ไปใช้ในการเลี้ยงสัตว์เศรษฐกิจ คุณภาพและครบวงจร ช่วยยกระดับประสิทธิภาพการเลี้ยงสัตว์และช่วยสร้างมูลค่าเพิ่มได้ ๒.เกษตรกรมีรายได้เพิ่มขึ้น และสามารถลดต้นทุนการเลี้ยงสัตว์ได้ ๓.กลุ่มเกษตรกร (คัลสเตอร์)ผู้เลี้ยงสัตว์เศรษฐกิจ จังหวัดนครราชสีมา มีการเชื่อมโยงการผลิตและการจำหน่ายและมีความเข้มแข็งขึ้น	กองสวัสดิการสังคม
รวมงบประมาณ				๑๗,๓๔๐,๐๐๐	๑๗,๒๐๐,๐๐๐	๑๗,๒๐๐,๐๐๐	๑๗,๒๐๐,๐๐๐	๑๗,๒๐๐,๐๐๐			
รวมโครงการ				๑๙	๑๘	๑๘	๑๘	๑๘			

# ยุทธศาสตร์ด้านการพัฒนาเมือง

รายละเอียดโครงการพัฒนา  
แผนพัฒนาท้องถิ่น (พ.ศ. ๒๕๖๖ - ๒๕๗๐)  
องค์การบริหารส่วนจังหวัดนครราชสีมา

ก.ยุทธศาสตร์จังหวัดที่ ๒.ส่งเสริม พัฒนา โครงสร้างพื้นฐาน เพื่อยกระดับเศรษฐกิจ การท่องเที่ยว การค้า การลงทุน อุตสาหกรรม เศรษฐกิจ BCG และเขตเศรษฐกิจพิเศษ

๓.เสริมสร้างและพัฒนาคน ชุมชน เมือง และการยกระดับการบริหารจัดการภาครัฐ เพื่อสังคมคุณภาพสูง ๔.ยกระดับบริหารจัดการทรัพยากรธรรมชาติและสิ่งแวดล้อมให้เกิดสมดุลและยั่งยืน  
และ ๕.ยกระดับด้านความมั่นคงปลอดภัยในชีวิตและทรัพย์สินของประชาชน

ข.ยุทธศาสตร์การพัฒนาของ อปท. ในเขตจังหวัดที่ ๔ ยุทธศาสตร์ด้านการพัฒนาเมือง

๔.ยุทธศาสตร์ด้านการพัฒนาเมือง

๑.๒ แผนงานรักษาความสงบภายใน

ที่	โครงการ	วัตถุประสงค์	เป้าหมาย (ผลผลิตของโครงการ)	งบประมาณ					ตัวชี้วัด (KPI)	ผลที่คาดว่าจะได้รับ	หน่วยงาน รับผิดชอบ หลัก
				๒๕๖๖ (บาท)	๒๕๖๗ (บาท)	๒๕๖๘ (บาท)	๒๕๖๙ (บาท)	๒๕๗๐ (บาท)			
๑	โครงการฝึกอบรมเรียนรู้อัศวินและซ้อมอพยพหนีไฟในภาวะฉุกเฉิน ส่วนราชการและโรงเรียนในสังกัดองค์การบริหารส่วนจังหวัดนครราชสีมา	๑.เพื่อปฏิบัติตามแผนแม่บทพัฒนาความปลอดภัยด้านอัศวินแห่งชาติ และดำเนินงานสอดคล้องกับนโยบายรัฐบาล “สานพลังประชารัฐ ขับเคลื่อนวาระประเทศไทยปลอดภัย” ๒.เพื่อลดความสูญเสียต่อชีวิตและทรัพย์สินของประชาชนและหน่วยงานราชการ ๓.เพื่อให้บุคลากรในองค์กรและนักเรียน มีความเข้าใจและช่วยเหลือตนเองได้ในเบื้องต้นเมื่อเกิดอัศวินและสามารถเอาชีวิตรอดจากสถานการณ์ฉุกเฉิน ๔.เพื่อเสริมสร้างความรู้ ฝึกทักษะในการแก้ไขปัญหา การเผชิญเหตุและการอพยพหลบหนีอัศวินได้	ฝึกอบรมการระงับ ยับยั้งอัศวินและการซ้อมอพยพหนีไฟเบื้องต้นให้กับบุคลากร ครู และนักเรียนในสังกัดองค์การบริหารส่วนจังหวัดนครราชสีมา ผู้บริหาร ผู้มีเกียรติ และเจ้าหน้าที่องค์การบริหารส่วนจังหวัดนครราชสีมา จำนวน ๖ รุ่น ๗๖๐ คน	๑,๓๙๒,๘๑๖	๑,๓๙๒,๘๑๖	๑,๓๙๒,๘๑๖	๑,๓๙๒,๘๑๖	๑,๓๙๒,๘๑๖	๑.ผลผลิตบุคลากร ครูและนักเรียนในสังกัดองค์การบริหารส่วนจังหวัดนครราชสีมา มีความรู้ความสามารถและเพิ่มฝึกทักษะในการแก้ไขปัญหา อัศวินเผชิญเหตุอัศวินและสามารถอพยพหลบหนีเบื้องต้นได้ ๒.ผลลัพธ์ ๑) บุคลากร ครูและนักเรียน ในสังกัดองค์การบริหารส่วนจังหวัดนครราชสีมา นำความรู้ไปแก้ไขปัญหาอัศวินและการเผชิญเหตุอัศวินสามารถอพยพหลบหนีเบื้องต้นได้ ๒) เพื่อให้องค์การบริหารส่วนจังหวัดนครราชสีมา เป็นตัวอย่างการนำร่องการสร้าง ความเข้มแข็งในการป้องกันและแก้ไขปัญหาอัศวิน เพื่อความปลอดภัยทั้งชีวิตและทรัพย์สินขององค์กรและตนเอง	๑.สามารถปฏิบัติตามแผนแม่บทพัฒนาความปลอดภัยด้านอัศวินแห่งชาติและดำเนินงานสอดคล้องกับนโยบายรัฐบาล” สานพลังประชารัฐ ขับเคลื่อนวาระประเทศไทยปลอดภัย” ๒.สามารถลดความสูญเสียชีวิตและทรัพย์สินของประชาชน หน่วยงานราชการและเอกชนได้ ๓.บุคลากรในองค์กรและนักเรียนสามารถช่วยเหลือตนเองได้ในเบื้องต้นเมื่อเกิดอัศวิน ๔.บุคลากรในองค์กรและนักเรียนมีความรู้เรื่องการระงับอัศวินและการเผชิญเหตุเบื้องต้น	สำนักปลัดฯ

## ๔.ยุทธศาสตร์ด้านการพัฒนาเมือง

## ๑.๒ แผนงานรักษาความสงบภายใน

ที่	โครงการ	วัตถุประสงค์	เป้าหมาย (ผลผลิตของโครงการ)	งบประมาณ					ตัวชี้วัด (KPI)	ผลที่คาดว่าจะได้รับ	หน่วยงาน รับผิดชอบ หลัก
				๒๕๖๖ (บาท)	๒๕๖๗ (บาท)	๒๕๖๘ (บาท)	๒๕๖๙ (บาท)	๒๕๗๐ (บาท)			
๒	โครงการรณรงค์ สนับสนุนและ ส่งเสริมความ ปลอดภัยและลด อุบัติเหตุทางท้องถนน	๑.เพื่อลดอุบัติเหตุและลดการ สูญเสียชีวิตของผู้ใช้รถ-ใช้ถนน ๒.เพื่อเสริมสร้างความ ปลอดภัยในชีวิตและทรัพย์สิน ของส่วนราชการ บุคลากร นักเรียน สถานศึกษาในสังกัด องค์การบริหารส่วนจังหวัด นครราชสีมาและประชาชน ทั่วไป ในการสัญจรไป-มา ให้ มีความสะดวกรวดเร็วและ ปลอดภัยยิ่งขึ้น	จัดฝึกอบรมให้กับบุคลากร นักเรียน สังกัด องค์การบริหารส่วนจังหวัดนครราชสีมา ประชาชนทั่วไป จำนวน ๖ รุ่น รวม ๗๖๐ คน และจัดซื้อวัสดุอุปกรณ์ความสะดวก และความปลอดภัยด้านจราจร เช่น กรวย ยาง แผงเหล็กกั้นจราจร เสื้อสะท้อนแสง ไฟฉาย อื่นๆ	๓,๐๐๐,๐๐๐	๓,๐๐๐,๐๐๐	๓,๐๐๐,๐๐๐	๓,๐๐๐,๐๐๐	๓,๐๐๐,๐๐๐	๑.ผลผลิต ส่วนราชการ บุคลากร นักเรียน สถานศึกษา ในสังกัดองค์การบริหารส่วน จังหวัดนครราชสีมาและ ประชาชนทั่วไป มีความรู้และ วัสดุอุปกรณ์อำนวยความสะดวก ความปลอดภัยด้านจราจรใน การสัญจรไป-มา ให้มีความ สะดวกรวดเร็วและปลอดภัย ยิ่งขึ้น ๒.ผลลัพธ์ ๑) ส่วนราชการ บุคลากร นักเรียน สถานศึกษาในสังกัด องค์การบริหารส่วนจังหวัด นครราชสีมาและประชาชน ทั่วไป มีความรู้และตระหนักใน การเคารพกฎจราจรมากขึ้น ๒) ส่วนราชการ บุคลากร นักเรียน สถานศึกษาในสังกัด องค์การบริหารส่วนจังหวัด นครราชสีมาและประชาชน ทั่วไป มีส่วนร่วมในการดูแล รักษา ส่งเสริมความปลอดภัย และลดอุบัติเหตุทางท้องถนน	๑.ลดอุบัติเหตุและลด การสูญเสียชีวิตของผู้ใช้ รถ-ใช้ถนน ๒.ส่วนราชการ บุคลากร นักเรียน สถานศึกษาใน สังกัดองค์การบริหาร ส่วนจังหวัดนครราชสีมา และประชาชนทั่วไป สามารถช่วยเหลือตนเอง และคนในท้องถิ่น ชุมชน หมู่บ้าน ในการสัญจร ไป-มา ให้มีความ ปลอดภัยในชีวิตและ ทรัพย์สินยิ่งขึ้น	สำนักปลัดฯ

## ๔.ยุทธศาสตร์ด้านการพัฒนาเมือง

## ๑.๒ แผนงานรักษาความสงบภายใน

ที่	โครงการ	วัตถุประสงค์	เป้าหมาย (ผลผลิตของโครงการ)	งบประมาณ					ตัวชี้วัด (KPI)	ผลที่คาดว่าจะได้รับ	หน่วยงาน รับผิดชอบ หลัก
				๒๕๖๖ (บาท)	๒๕๖๗ (บาท)	๒๕๖๘ (บาท)	๒๕๖๙ (บาท)	๒๕๗๐ (บาท)			
๓	โครงการอบรมเพิ่มทักษะการป้องกันและบรรเทาสาธารณภัยแก่อาสาสมัครและผู้ประสบภัยพิบัติ	๑.เพื่อสนับสนุนส่วนราชการในจังหวัดนครราชสีมาด้านการป้องกันและบรรเทาสาธารณภัย ๒.เพื่อให้ผู้ปฏิบัติงานป้องกันและบรรเทาสาธารณภัย อปพร. มูลนิธิ ประชาชน รับทราบเกี่ยวกับบทบาทและหน้าที่ตามกฎหมาย ๓.เพื่อเสริมสร้างความรู้ความพร้อมในการปฏิบัติงานด้านการป้องกันและบรรเทาสาธารณภัยแก่ผู้ปฏิบัติงานป้องกันและบรรเทาสาธารณภัย อปพร. มูลนิธิ ประชาชน ๔.เพื่อสร้างจิตสำนึกการมีส่วนร่วมในการปฏิบัติงานร่วมกับทางราชการ รวมทั้งรับทราบปัญหาและอุปสรรคข้อขัดข้องในการปฏิบัติงานและแสวงหาแนวทางการแก้ไขปัญหาร่วมกัน	ผู้ปฏิบัติงานป้องกันและบรรเทาสาธารณภัย อปพร. มูลนิธิ ประชาชนในเขตพื้นที่จังหวัดนครราชสีมา จำนวน ๔๕๐ คน พร้อมเจ้าหน้าที่ จำนวน ๒ รุ่น	๓,๐๐๐,๐๐๐	๓,๐๐๐,๐๐๐	๓,๐๐๐,๐๐๐	๓,๐๐๐,๐๐๐	๓,๐๐๐,๐๐๐	๑.ผลผลิต ผู้ปฏิบัติงานป้องกันและบรรเทาสาธารณภัย อปพร. มูลนิธิ ประชาชน มีความเข้าใจบทบาทหน้าที่ แลกเปลี่ยนความรู้ ประสบการณ์ สร้างการมีส่วนร่วมในการป้องกัน และบรรเทาสาธารณภัยเกิด การบูรณาการประสานความร่วมมือเตรียมความพร้อมรับสถานการณ์สาธารณภัยที่อาจเกิดขึ้น ๒.ผลลัพธ์ ๑) ผู้ปฏิบัติงานป้องกันและบรรเทาสาธารณภัย อปพร. มูลนิธิ ประชาชน สามารถนำความรู้ความสามารถไปแก้ไขปัญหายุ่งยากและการบรรเทาสาธารณภัยได้	๑.ผู้ปฏิบัติงานป้องกันและบรรเทาสาธารณภัย อปพร. มูลนิธิ ประชาชน สามารถสนับสนุนส่วนราชการในจังหวัดนครราชสีมาด้านการป้องกันและบรรเทาสาธารณภัย ๒.ผู้ปฏิบัติงานป้องกันและบรรเทาสาธารณภัย อปพร. มูลนิธิ ประชาชน มีความรู้และรับทราบเกี่ยวกับบทบาทและหน้าที่ตามกฎหมาย ๓.ผู้ปฏิบัติงานป้องกันและบรรเทาสาธารณภัย อปพร. มูลนิธิ ประชาชน มีความพร้อมในการปฏิบัติงานด้านการป้องกันและบรรเทาสาธารณภัยแก่เจ้าหน้าที่ประจำศูนย์ฯ และผู้นำ อปพร.	สำนักปลัดฯ



## ๔.ยุทธศาสตร์ด้านการพัฒนาเมือง

## ๑.๒ แผนงานรักษาความสงบภายใน

ที่	โครงการ	วัตถุประสงค์	เป้าหมาย (ผลผลิตของโครงการ)	งบประมาณ					ตัวชี้วัด (KPI)	ผลที่คาดว่าจะได้รับ	หน่วยงาน รับผิดชอบ หลัก
				๒๕๖๖ (บาท)	๒๕๖๗ (บาท)	๒๕๖๘ (บาท)	๒๕๖๙ (บาท)	๒๕๗๐ (บาท)			
									๒) จำนวนผู้เสียชีวิตและ จำนวนผู้บาดเจ็บจากสา ธารณภัยลดน้อยลง ๓) องค์การบริหารส่วน จังหวัดนครราชสีมาเป็น จังหวัดตัวอย่างในการนำร่อง สร้างความเข้มแข็งในการ ป้องกันและแก้ไขปัญหาด้าน สาธารณภัยต่างๆ เป็นการ พัฒนาส่งเสริมสร้างภูมิคุ้มกัน ปัญหาสาธารณภัยต่าง ๆ ปลอดภัยทั้งชีวิตและ ทรัพย์สินของประชาชนอย่าง ยั่งยืน	๔.ผู้ปฏิบัติงานป้องกัน และบรรเทาสาธารณภัย อปพร. มูลนิธิ ประชาชน มีจิตสำนึก การมีส่วนร่วมในการ ปฏิบัติงานร่วมกับทาง ราชการ รวมทั้งรับทราบ ปัญหาและอุปสรรค ข้อขัดข้องในการ ปฏิบัติงานและแสวงหา แนวทางการแก้ไขปัญหา ร่วมกัน	

## ๔.ยุทธศาสตร์ด้านการพัฒนาเมือง

## ๑.๒ แผนงานรักษาความสงบภายใน

ที่	โครงการ	วัตถุประสงค์	เป้าหมาย (ผลผลิตของโครงการ)	งบประมาณ					ตัวชี้วัด (KPI)	ผลที่คาดว่าจะได้รับ	หน่วยงาน รับผิดชอบ หลัก
				๒๕๖๖ (บาท)	๒๕๖๗ (บาท)	๒๕๖๘ (บาท)	๒๕๖๙ (บาท)	๒๕๗๐ (บาท)			
๔	โครงการพัฒนา ศักยภาพศูนย์ ประสานงาน องค์การบริหารส่วน จังหวัดนครราชสีมา ด้านการจัดการภัย พิบัติในระดับพื้นที่	๑.เพื่อให้เจ้าหน้าที่ศูนย์ ประสานงานฯ สมาชิก ส.อบจ. สามารถเข้าช่วยเหลือและ สนับสนุนผู้ประสบภัยระดับ พื้นที่จังหวัดนครราชสีมา ด้วยความรวดเร็วยิ่งขึ้น ๒.เพื่อสามารถช่วยลดความ สูญเสียต่อชีวิต และทรัพย์สิน ของประชาชนจากเหตุสา ธารณภัยระดับพื้นที่ในจังหวัด นครราชสีมา ๓.เพื่อให้ผู้ปฏิบัติงานศูนย์ ประสานงานฯ สมาชิก ส.อบจ. มีความรู้ ความเข้าใจ ตลอดจนมีความสามารถและ ทักษะ เกี่ยวกับหลักการ/ หลักเกณฑ์ช่วยผู้ประสบภัย พิบัติในระดับพื้นที่ได้	เจ้าหน้าที่และพนักงาน ศูนย์ประสานงานฯ สมาชิก ส.อบจ. สำนักปลัดองค์การบริหาร ส่วนจังหวัด จำนวน ๘๐ คน พร้อม เจ้าหน้าที่ ๒๐ คน รวมทั้งสิ้น ๑๐๐ คน	๘๑๐,๘๕๐	๘๑๐,๘๕๐	๘๑๐,๘๕๐	๘๑๐,๘๕๐	๘๑๐,๘๕๐	๑.ผลผลิต ผู้เข้าอบรม มีความเข้าใจ บทบาทหน้าที่ แลกเปลี่ยน ความรู้ประสบการณ์ สร้าง การมีส่วนร่วมในการป้องกัน และบรรเทาสาธารณภัย เกิด การบูรณาการประสานความ ร่วมมือสร้างเครือข่ายเตรียม ความพร้อมรับสถานการณ์สา ธารณภัยที่อาจเกิดขึ้นใน ระดับพื้นที่จังหวัด นครราชสีมา ๒.ผลลัพธ์ ผู้เข้าอบรมสามารถนำ ความรู้ความสามารถไปแก้ไข ปัญหาภัยพิบัติและเกิดการบ รณาการหน่วยงานท้องถิ่น หน่วยงานภาครัฐ ในการสร้าง เครือข่ายการป้องกันและ บรรเทาสาธารณภัยในระดับ พื้นที่จังหวัดนครราชสีมา	๑.เจ้าหน้าที่ศูนย์ ประสานงานฯ สมาชิก ส.อบจ.สามารถเข้า ช่วยเหลือและสนับสนุน ผู้ประสบภัยระดับพื้นที่ จังหวัดนครราชสีมาด้วย ความรวดเร็วยิ่งขึ้น ๒.สามารถช่วยลดความ สูญเสียต่อชีวิต และ ทรัพย์สินของประชาชน จากเหตุสาธารณภัย ระดับพื้นที่ในจังหวัด นครราชสีมา	สำนักปลัดฯ

## ๔.ยุทธศาสตร์ด้านการพัฒนาเมือง

## ๑.๒ แผนงานรักษาความสงบภายใน

ที่	โครงการ	วัตถุประสงค์	เป้าหมาย (ผลผลิตของโครงการ)	งบประมาณ					ตัวชี้วัด (KPI)	ผลที่คาดว่าจะได้รับ	หน่วยงาน รับผิดชอบ หลัก
				๒๕๖๖ (บาท)	๒๕๖๗ (บาท)	๒๕๖๘ (บาท)	๒๕๖๙ (บาท)	๒๕๗๐ (บาท)			
									๒) จำนวนผู้เสียชีวิตและ จำนวนผู้บาดเจ็บจากสา ธารณภัยลดน้อยลง ๓) องค์การบริหารส่วน จังหวัดนครราชสีมาเป็น จังหวัดตัวอย่างในการนำร่อง สร้างความเข้มแข็งในการ ป้องกันและแก้ไขปัญหาด้าน สาธารณภัยต่างๆ เป็นการ พัฒนาส่งเสริมสร้างภูมิคุ้มกัน ปัญหาสาธารณภัยต่างๆ ปลอดภัยทั้งชีวิตและ ทรัพย์สินของประชาชนอย่าง ยั่งยืน	๓. ผู้ปฏิบัติงานศูนย์ ประสานงานฯ สมาชิก ส.อบจ. มีความรู้ ความ เข้าใจ ตลอดจนมี ความสามารถและทักษะ เกี่ยวกับหลักการ/ หลักเกณฑ์ช่วย ผู้ประสบภัยพิบัติใน ระดับพื้นที่ได้	

## ๔.ยุทธศาสตร์ด้านการพัฒนาเมือง

## ๑.๒ แผนงานรักษาความสงบภายใน

ที่	โครงการ	วัตถุประสงค์	เป้าหมาย (ผลผลิตของโครงการ)	งบประมาณ					ตัวชี้วัด (KPI)	ผลที่คาดว่าจะได้รับ	หน่วยงาน รับผิดชอบ หลัก
				๒๕๖๖ (บาท)	๒๕๖๗ (บาท)	๒๕๖๘ (บาท)	๒๕๖๙ (บาท)	๒๕๗๐ (บาท)			
๕	โครงการฝึกอบรมสร้างเครือข่ายวิทยากร ครู ข. การป้องกันและลดอุบัติเหตุเด็กและเยาวชนจมน้ำโรงเรียนในสังกัดองค์การบริหารส่วนจังหวัดนครราชสีมา	๑.เพื่อสร้างทักษะให้กับผู้เข้ารับการฝึกอบรมในการช่วยเหลือตนเองและผู้อื่น ๒.เพื่อให้ผู้เข้ารับการอบรมสามารถเอาชีวิตรอดและสามารถช่วยเหลือผู้ที่ประสบเหตุจากการจมน้ำได้	ครูและบุคลากรในสถานศึกษาในสังกัดองค์การบริหารส่วนจังหวัดนครราชสีมา ๕๘ แห่ง ๆ ละ ๒ คน จำนวน ๑๑๖ คน ผู้บริหาร ผู้มีเกียรติ วิทยากรและเจ้าหน้าที่องค์การบริหารส่วนจังหวัดนครราชสีมา จำนวน ๒๖ คน รวมจำนวนทั้งสิ้น ๑๔๒ คน	๖๕๐,๒๕๐	๖๕๐,๒๕๐	๖๕๐,๒๕๐	๖๕๐,๒๕๐	๖๕๐,๒๕๐	๑.ผลผลิต ครูและบุคลากรในสถานศึกษาในสังกัดองค์การบริหารส่วนจังหวัดนครราชสีมา มีความรู้ความสามารถตลอดจนสามารถถ่ายทอดทักษะให้กับเด็กและเยาวชนนำไปประยุกต์ใช้ในชีวิตประจำวันได้ ๒.ผลลัพธ์ ๑) ครูและบุคลากรในสถานศึกษา เยาวชนและนักเรียน โรงเรียนในสังกัดองค์การบริหารส่วนจังหวัดนครราชสีมา จำนวน ๕๘ แห่ง นำความรู้ไปประยุกต์ใช้ในชีวิตประจำวันได้และช่วยเหลือผู้อื่นได้ ๒) องค์การบริหารส่วนจังหวัดนครราชสีมา เป็นตัวอย่างในการนำร่องในการสร้างความเข้มแข็งในการป้องกันและแก้ไขปัญหาอุบัติเหตุเด็กและเยาวชนจมน้ำ เพิ่มความปลอดภัยทั้งชีวิตและทรัพย์สินขององค์กรและตนเอง	๑.สร้างทักษะให้กับผู้เข้ารับการฝึกอบรมในการช่วยเหลือตนเองและผู้อื่น ๒.ผู้เข้าการอบรมสามารถเอาชีวิตรอดและสามารถช่วยเหลือผู้ที่ประสบเหตุจากการจมน้ำได้	สำนักปลัดฯ

## ๔.ยุทธศาสตร์ด้านการพัฒนาเมือง

## ๑.๒ แผนงานรักษาความสงบภายใน

ที่	โครงการ	วัตถุประสงค์	เป้าหมาย (ผลผลิตของโครงการ)	งบประมาณ					ตัวชี้วัด (KPI)	ผลที่คาดว่าจะได้รับ	หน่วยงาน รับผิดชอบ หลัก	
				๒๕๖๖ (บาท)	๒๕๖๗ (บาท)	๒๕๖๘ (บาท)	๒๕๖๙ (บาท)	๒๕๗๐ (บาท)				
๖.	โครงการบูรณาการความร่วมมือระหว่างองค์การบริหารส่วนจังหวัดนครราชสีมา กับตำรวจภูธรจังหวัดนครราชสีมา เพื่อกำหนดพื้นที่ปลอดภัย (Safety Zone) ในจังหวัดนครราชสีมา	๑.เพื่อดำเนินการให้เป็นไปตามนโยบายของรัฐบาล นโยบายของจังหวัด นครราชสีมา นโยบายของผู้บัญชาการตำรวจภูธรภาค ๓ และนโยบายของนายกองค์การบริหารส่วนจังหวัดนครราชสีมา ๒.เพื่อบูรณาการการทำงานด้านการรักษาความปลอดภัยในชีวิตและทรัพย์สินให้กับประชาชนทั่วไปและประชาชนในจังหวัดนครราชสีมา โดยถือประโยชน์สูงสุดของประชาชนเป็นสำคัญ ๓.เพื่อสร้างความเข้มแข็งในระบบรักษาความปลอดภัยให้มีความพร้อม สามารถป้องกันและแก้ไขสถานการณ์ปัญหาทางสังคมที่อาจจะเกิดขึ้น ให้เกิดขึ้นเป็นรูปธรรม และมีมาตรฐานในระดับสากล	ติดตั้งกล้องโทรทัศน์วงจรปิดCCTV ในพื้นที่เสี่ยง พร้อมอุปกรณ์ ในเขตพื้นที่จังหวัดนครราชสีมา ๓๒ อำเภอ ประกอบด้วย ปี ๒๕๖๖ ๑.กล้องโทรทัศน์วงจรปิดชนิดเครือข่ายแบบมุมมองคงที่สำหรับติดตั้งภายนอกอาคาร สำหรับใช้ในงานรักษาความปลอดภัยทั่วไปและงานอื่นๆ จำนวน ๗๓๕ ตัว ๒.กล้องโทรทัศน์วงจรปิดชนิดเครือข่ายแบบปรับมุมมอง สำหรับใช้ในงานรักษาความปลอดภัยทั่วไปและงานอื่นๆ จำนวน ๕๗ ตัว ๓.อุปกรณ์บันทึกภาพผ่านเครือข่าย (Network Video Recorder) แบบ ๘ ช่อง จำนวน ๑๐๐ ตัว	๔๐,๐๐๐,๐๐๐						๑.ลดปัญหาอาชญากรรมและปัญหาสังคมในจังหวัดนครราชสีมาลง ร้อยละ ๘๐ ๒.ลดปัญหาการแออัดในเส้นทางจราจรลง ร้อยละ ๓๐ ๓.ประชาชนในจังหวัดนครราชสีมา และประชาชนทั่วไปได้รับความพึงพอใจ ร้อยละ ๘๐	๑.ลดปัญหาทางด้านสังคมได้อย่างชัดเจน เพิ่มมาตรการรักษาความปลอดภัยให้กับสถานที่ราชการ สามารถรองรับสถานการณ์ได้ในหลายมิติ โดยใช้กล้องโทรทัศน์วงจรปิดในการป้องกันและป้องปรามการเกิดเหตุประทุษร้ายต่อชีวิตร่างกาย และทรัพย์สินของประชาชน ๒.เพิ่มความมั่นใจในความปลอดภัยต่อชีวิตและทรัพย์สินของประชาชนทั่วไป และประชาชนในพื้นที่องค์การบริหารส่วนจังหวัดนครราชสีมา	สำนักปลัดฯ

## ๔.ยุทธศาสตร์ด้านการพัฒนาเมือง

## ๑.๒ แผนงานรักษาความสงบภายใน

ที่	โครงการ	วัตถุประสงค์	เป้าหมาย (ผลผลิตของโครงการ)	งบประมาณ					ตัวชี้วัด (KPI)	ผลที่คาดว่าจะได้รับ	หน่วยงาน รับผิดชอบ หลัก
				๒๕๖๖ (บาท)	๒๕๖๗ (บาท)	๒๕๖๘ (บาท)	๒๕๖๙ (บาท)	๒๕๗๐ (บาท)			
		๔.เพื่อสร้างความตระหนักรู้ด้านการรักษาความปลอดภัยในองค์กร พร้อมเตรียมการเข้าสู่ยุคประเทศไทย ๔.๐ โดยสามารถใช้เทคโนโลยีให้เกิดประโยชน์สูงสุด	๔.อุปกรณ์บันทึกภาพผ่านเครือข่าย (Network Video Recorder) แบบ ๑๖ ช่อง จำนวน ๑๐ ตัว ๕.อุปกรณ์บันทึกภาพผ่านเครือข่าย (Network Video Recorder) แบบ ๓๒ ช่อง จำนวน ๑๐ ตัว ๖.โทรทัศน์ แอล อีดี (LED TV) ขนาด ๓๒ นิ้ว จำนวน ๑๒๐ ตัว ๗.อุปกรณ์แปลงสัญญาณเครือข่ายผ่านระบบสายใยแก้วนำแสง จำนวน ๑๖๘ ตัว ๘.อุปกรณ์กระจายสัญญาณแบบ PoE (PoE L๒ Switch) ขนาด ๘ ช่อง จำนวน ๘๔ ตัว ๙.เครื่องสำรองไฟ ขนาด ๑ kVA จำนวน ๑๖๘ ตัว							๓.สามารถใช้อำนาจจากกล้องวงจรปิดในการสืบค้นและเป็นหลักฐานในการติดตามเหตุการณ์ต่างๆ เป็นการป้องปรามผู้ไม่ประสงค์ดี และต้องการสร้างสถานการณ์ที่ก่อให้เกิดความไม่สงบ ๔.สามารถช่วยในการตรวจสอบและติดตามสภาพการจราจร และการเกิดอุบัติเหตุ บริเวณจุดสำคัญ หรือบริเวณทางร่วมทางแยก	

## ๔.ยุทธศาสตร์ด้านการพัฒนาเมือง

## ๑.๒ แผนงานรักษาความสงบภายใน

ที่	โครงการ	วัตถุประสงค์	เป้าหมาย (ผลผลิตของโครงการ)	งบประมาณ					ตัวชี้วัด (KPI)	ผลที่คาดว่าจะได้รับ	หน่วยงาน รับผิดชอบ หลัก
				๒๕๖๖ (บาท)	๒๕๖๗ (บาท)	๒๕๖๘ (บาท)	๒๕๖๙ (บาท)	๒๕๗๐ (บาท)			
			๑๐.ผู้สำหรับจัดเก็บอุปกรณ์ ๑๙ นิ้ว ขนาด ๖U พร้อมอุปกรณ์ จำนวน ๖๘ ตัว ๑๑.ผู้สำหรับจัดเก็บอุปกรณ์ชนิดภายนอก อาคาร พร้อมอุปกรณ์จำนวน ๑๐๘ ตัว ๑๒.สายนำสัญญาณใยแก้วนำแสง ๑๒ แกน ชนิดติดตั้งภายนอกอาคาร จำนวน ๖๐,๐๐๐ เมตร ๑๓.สายนำสัญญาณ UTP CAT๖ ชนิด ติดตั้งภายนอกอาคาร จำนวน ๓๗,๘๐๕ เมตร ๑๔.งานระบบไฟฟ้าและวัสดุอุปกรณ์ที่ เกี่ยวข้องอื่น ๆ ของตู้ภายในอาคาร จำนวน ๖๘ งาน ๑๕.งานระบบไฟฟ้าและวัสดุอุปกรณ์ที่ เกี่ยวข้องอื่น ๆ ของตู้ภายนอกอาคาร จำนวน ๑๐๐ งาน								
รวมงบประมาณ				๔๘,๘๕๓,๙๑๖	๘,๘๕๓,๙๑๖	๘,๘๕๓,๙๑๖	๘,๘๕๓,๙๑๖	๘,๘๕๓,๙๑๖			
รวมโครงการ				๖	๕	๕	๕	๕			

รายละเอียดโครงการพัฒนา  
แผนพัฒนาท้องถิ่น (พ.ศ. ๒๕๖๖ - ๒๕๗๐)  
องค์การบริหารส่วนจังหวัดนครราชสีมา

ก.ยุทธศาสตร์จังหวัดที่ ๒.ส่งเสริม พัฒนา โครงสร้างพื้นฐาน เพื่อยกระดับเศรษฐกิจ การท่องเที่ยว การค้า การลงทุน อุตสาหกรรม เศรษฐกิจ BCG และเขตเศรษฐกิจพิเศษ

๓.เสริมสร้างและพัฒนาคน ชุมชน เมือง และการยกระดับการบริหารจัดการภาครัฐ เพื่อสังคมคุณภาพสูง ๔.ยกระดับบริหารจัดการทรัพยากรธรรมชาติและสิ่งแวดล้อมให้เกิดสมดุลและยั่งยืน  
และ ๕.ยกระดับด้านความมั่นคงปลอดภัยในชีวิตและทรัพย์สินของประชาชน

ข.ยุทธศาสตร์การพัฒนาของ อปท. ในเขตจังหวัดที่ ๔ ยุทธศาสตร์ด้านการพัฒนาเมือง

๔.ยุทธศาสตร์ด้านการพัฒนาเมือง

๒.๔ แผนงานเคหะและชุมชน

ที่	โครงการ	วัตถุประสงค์	เป้าหมาย (ผลผลิตของโครงการ)	งบประมาณ					ตัวชี้วัด (KPI)	ผลที่คาดว่าจะได้รับ	หน่วยงาน รับผิดชอบ หลัก
				๒๕๖๖ (บาท)	๒๕๖๗ (บาท)	๒๕๖๘ (บาท)	๒๕๖๙ (บาท)	๒๕๗๐ (บาท)			
๑	โครงการจัดการของเสียอันตรายจากชุมชนจังหวัดนครราชสีมา ตามนโยบาย "จังหวัดสะอาด โคราช ไร้ขยะ"	๑.เพื่อสร้างความรู้ ความเข้าใจแก่องค์กรปกครองส่วนท้องถิ่นในการจัดการของเสียอันตรายจากชุมชนจังหวัดนครราชสีมา ๒.เพื่อรณรงค์และจัดการของเสียอันตรายจากชุมชนจังหวัดนครราชสีมา	๑.อบรม/สัมมนา/ ทัศนศึกษาดูงาน สร้างความรู้ความเข้าใจให้แก่ประชาชน ในพื้นที่และองค์กรปกครองส่วนท้องถิ่น เป้าหมายองค์กรปกครองส่วนท้องถิ่น ๓๓๓ แห่ง ทั้ง ๓๒ อำเภอ ๒.จัดกิจกรรมรวบรวมขนส่งของเสียอันตรายจากชุมชนจังหวัดนครราชสีมาไปกำจัดอย่างถูกหลักวิชาการ	๒,๐๐๐,๐๐๐	๒,๐๐๐,๐๐๐	๒,๐๐๐,๐๐๐	๒,๐๐๐,๐๐๐	๒,๐๐๐,๐๐๐	๑.จัดอบรมเสริมความรู้เรื่องการจัดการของเสียอันตรายจากชุมชนจังหวัดนครราชสีมา อย่างน้อย ๑ ครั้ง/ปี ทั้ง ๓๒ อำเภอ ๒.จัดกิจกรรมรวบรวมขนส่งของเสียอันตรายจากชุมชนจังหวัดนครราชสีมาไปกำจัดอย่างถูกหลักวิชาการ	องค์กรปกครองส่วนท้องถิ่นมีการจัดการของเสียอันตรายจากชุมชนจังหวัดนครราชสีมาอย่างถูกหลักวิชาการ	สำนักช่าง





## ๔.ยุทธศาสตร์ด้านการพัฒนาเมือง

## ๒.๔ แผนงานเคหะและชุมชน

ที่	โครงการ	วัตถุประสงค์	เป้าหมาย (ผลผลิตของโครงการ)	งบประมาณ					ตัวชี้วัด (KPI)	ผลที่คาดว่าจะได้รับ	หน่วยงาน รับผิดชอบ หลัก
				๒๕๖๖ (บาท)	๒๕๖๗ (บาท)	๒๕๖๘ (บาท)	๒๕๖๙ (บาท)	๒๕๗๐ (บาท)			
๔	โครงการจัดตั้งส่งเสริม สนับสนุนให้เกิดโรงเรียนต้นแบบการจัดการขยะมูลฝอยและการจัดการอนามัยสิ่งแวดล้อมในโรงเรียนอย่างยั่งยืน	เพื่อส่งเสริมสนับสนุนโรงเรียนแห่งการจัดการขยะมูลฝอยและอนามัยสิ่งแวดล้อมอย่างยั่งยืน เพื่อเป็นต้นแบบให้แก่โรงเรียนในสังกัดองค์การบริหารส่วนจังหวัดนครราชสีมา และโรงเรียนอื่นๆ ในจังหวัดนครราชสีมา	๑.จัดอบรมให้ความรู้การจัดการมูลฝอยและอนามัยสิ่งแวดล้อมต่างๆ ในโรงเรียน ๒.สนับสนุนองค์ความรู้/วิทยากร รวมทั้งวัสดุ/อุปกรณ์สาธิตถังคัดแยกขยะ ป้ายประชาสัมพันธ์ต่างๆ ตลอดจนโรงเรียนสาธิตธนาคารขยะ และวัสดุ/อุปกรณ์อื่นๆ ที่เกี่ยวข้องเกี่ยวกับการจัดการขยะมูลฝอยและการจัดการสิ่งแวดล้อมในโรงเรียนนำร่อง ๓.สนับสนุนองค์ความรู้ รวมทั้งอุปกรณ์ต่างๆเกี่ยวกับงานอนามัยสิ่งแวดล้อมในโรงเรียน	๑,๐๐๐,๐๐๐	๑,๐๐๐,๐๐๐	๑,๐๐๐,๐๐๐	๑,๐๐๐,๐๐๐	๑,๐๐๐,๐๐๐	๑.จัดอบรมให้แก่ครู/นักเรียน นำร่อง ๒.จัดทำวัสดุอุปกรณ์ต่างๆ ประกอบการสาธิตคัดแยกขยะ ๓.จัดทำวัสดุอุปกรณ์ต่างๆ เกี่ยวกับงานอนามัยสิ่งแวดล้อมในโรงเรียนและการจัดการสิ่งแวดล้อมอย่างยั่งยืน	เกิดโรงเรียนต้นแบบการจัดการขยะมูลฝอยหรือจัดการอนามัยสิ่งแวดล้อมอย่างยั่งยืนอย่างน้อย ๖ แห่ง/ปี (กลุ่มละ ๑ โรงเรียน) และขยายผลสู่โรงเรียนอื่นๆ ต่อไป	สำนักช่าง

## ๔.ยุทธศาสตร์ด้านการพัฒนาเมือง

## ๒.๔ แผนงานเคหะและชุมชน

ที่	โครงการ	วัตถุประสงค์	เป้าหมาย (ผลผลิตของโครงการ)	งบประมาณ					ตัวชี้วัด (KPI)	ผลที่คาดว่าจะได้รับ	หน่วยงาน รับผิดชอบ หลัก
				๒๕๖๖ (บาท)	๒๕๖๗ (บาท)	๒๕๖๘ (บาท)	๒๕๖๙ (บาท)	๒๕๗๐ (บาท)			
๕	โครงการโคราชเมือง สะอาด (Korat Green and Clean City)	๑.เพื่อรณรงค์สร้างจิตสำนึกของบุคลากร องค์การบริหารส่วนจังหวัดนครราชสีมา ในการดูแลสภาพแวดล้อมและรักษา ความสะอาดภายในองค์กร ตามหลักการ ๕ ส. และให้สอดคล้องกับนโยบายผู้ว่า ราชการจังหวัดนครราชสีมา ๒.เพื่อรณรงค์สร้างจิตสำนึกของบุคลากร องค์การบริหารส่วนจังหวัดนครราชสีมา ในการประหยัดพลังงานลดโลกร้อน	๑.จัดอบรมการดำเนินกิจกรรม ๕ ส. ให้แก่บุคลากรและ เจ้าหน้าที่ อบจ.นม. ๒.จัดกิจกรรมรณรงค์โครงการ โคราชเมืองสะอาด และจัดทำ เอกสารเผยแพร่ ๕ ส. สำหรับ บุคลากรและเจ้าหน้าที่ อบจ.นม. ๓.จัดประกวดหน่วยงานดีเด่น ด้าน ๕ ส. ตามโครงการโคราช เมืองสะอาด รวมทั้งกิจกรรม "รณรงค์สถานที่ทำงานน่าอยู่น่า ทำงาน" ๔.จัดกิจกรรมรณรงค์สร้าง จิตสำนึกของบุคลากรองค์การ บริหารส่วนจังหวัดนครราชสีมา ในการประหยัดพลังงานลดโลก ร้อน	๑,๐๐๐,๐๐๐	๑,๐๐๐,๐๐๐	๑,๐๐๐,๐๐๐	๑,๐๐๐,๐๐๐	๑,๐๐๐,๐๐๐	๑.จัดกิจกรรม รณรงค์ ๒ ครั้ง/ปี ๒.จัดประกวด ๑ ครั้ง/ปี	อบจ.นม. มีความเป็น ระเบียบสะอาดเรียบร้อย สวยงามเป็นไปตามเกณฑ์ มาตรฐานของโครงการ โคราชเมืองสะอาด จ.นครราชสีมา	สำนักช่าง

## ๔.ยุทธศาสตร์ด้านการพัฒนาเมือง

## ๒.๔ แผนงานเคหะและชุมชน

ที่	โครงการ	วัตถุประสงค์	เป้าหมาย (ผลผลิตของโครงการ)	งบประมาณ					ตัวชี้วัด (KPI)	ผลที่คาดว่าจะได้รับ	หน่วยงาน รับผิดชอบ หลัก
				๒๕๖๖ (บาท)	๒๕๖๗ (บาท)	๒๕๖๘ (บาท)	๒๕๖๙ (บาท)	๒๕๗๐ (บาท)			
๖	โครงการอบรมการป้องกันโรคและระงับการแพร่เชื้อที่เกิดจากมูลฝอยให้กับเจ้าหน้าที่ผู้ปฏิบัติงานด้านการจัดการมูลฝอยขององค์กรปกครองส่วนท้องถิ่นจังหวัดนครราชสีมา	๑.เพื่อให้ผู้เข้ารับการอบรมสามารถป้องกันอันตรายที่เกิดจากขยะมูลฝอยได้ ๒.เพื่อให้ผู้เข้ารับการอบรมมีความรู้เกี่ยวกับการส่งเสริมสุขภาพและการป้องกันโรคจากการทำงาน ๓.เพื่อป้องกันภาวะเสี่ยงและเฝ้าระวังป้องกันโรคสำหรับผู้ปฏิบัติงานเก็บขนขยะมูลฝอย สิ่งปฏิกูลสิ่งโสโครก	๑.เจ้าหน้าที่ผู้รับผิดชอบงานด้านสิ่งแวดล้อมหรืองานเกี่ยวกับมูลฝอย,พนักงานเก็บขนมูลฝอย หรือที่เรียกชื่ออย่างอื่นที่มีลักษณะงานคล้ายคลึงกันหรือผู้ที่ได้รับมอบหมายที่ปฏิบัติงานในองค์กรปกครองส่วนท้องถิ่นจังหวัดนครราชสีมา ทั้ง ๓๓๓ แห่ง แห่งๆ ละ ๒ คน จำนวน ๖๖๖ คน ๒.วิทยากร, แยกผู้มีเกียรติ และเจ้าหน้าที่ที่เกี่ยวข้อง จำนวน ๒๕ คน รวมทั้งสิ้น ๖๙๑ คน	๕๐๐,๐๐๐	๕๐๐,๐๐๐	๕๐๐,๐๐๐	๕๐๐,๐๐๐	๕๐๐,๐๐๐	๑.มีผู้เข้าร่วมโครงการ จำนวนไม่น้อยกว่า ร้อยละ ๘๐ ๒.ผู้เข้าร่วมโครงการมีความพึงพอใจในการดำเนินโครงการไม่น้อยกว่าระดับดี	๑.ผู้เข้ารับการอบรมสามารถป้องกันอันตรายที่เกิดจากขยะมูลฝอยได้ ๒.ผู้เข้ารับการอบรมได้รับความรู้เกี่ยวกับการส่งเสริมสุขภาพและป้องกันโรคจากการทำงาน ๓.ผู้เข้ารับการอบรมได้ตระหนักถึงความสำคัญของการป้องกันภาวะเสี่ยงและเฝ้าระวังป้องกันโรคสำหรับงานเก็บขนขยะมูลฝอยและสิ่งปฏิกูล	สำนักช่าง

## ๔.ยุทธศาสตร์ด้านการพัฒนาเมือง

## ๒.๔ แผนงานเคหะและชุมชน

ที่	โครงการ	วัตถุประสงค์	เป้าหมาย (ผลผลิตของโครงการ)	งบประมาณ					ตัวชี้วัด (KPI)	ผลที่คาดว่าจะได้รับ	หน่วยงาน รับผิดชอบ หลัก
				๒๕๖๖ (บาท)	๒๕๖๗ (บาท)	๒๕๖๘ (บาท)	๒๕๖๙ (บาท)	๒๕๗๐ (บาท)			
๗	โครงการส่งเสริม สิ่งแวดล้อมปลอดภัย	กิจกรรมที่ ๑ สิ่งแวดล้อมและความปลอดภัย ในงานช่างและที่เกี่ยวข้อง ๑.เพื่อให้บุคลากรมีความรู้ความเข้าใจด้าน สิ่งแวดล้อมและความปลอดภัยในการทำงาน ๒.เพื่อส่งเสริมให้สภาพแวดล้อมในการ ทำงานมีความปลอดภัยตามที่กฎหมาย กำหนดไว้ กิจกรรมที่ ๒ สิ่งแวดล้อมและความปลอดภัย ในโรงเรียน ๑.เพื่อให้บุคลากร มีความรู้ความเข้าใจ ด้าน สิ่งแวดล้อมและความปลอดภัยในโรงเรียน ๒.เพื่อส่งเสริมให้โรงเรียนมีสิ่งแวดล้อมและ ความปลอดภัยที่เอื้อต่อการมีสุขภาพดีของ เด็กนักเรียน ครูอาจารย์ และเจ้าหน้าที่ใน โรงเรียน	รวมทั้งสิ้น ๒๔๖ คน กิจกรรมที่ ๑ รวม ๑๑๕ คน ๑.บุคลากรสังกัดสำนักงาน องค์การบริหารส่วนจังหวัด นครราชสีมา จำนวน ๑๐๐ คน (อบรม ๒ รุ่นๆ ละ ๕๐ คน) ๒.วิทยากร,แขกผู้มีเกียรติ และ เจ้าหน้าที่ที่เกี่ยวข้อง จำนวน ๑๕ คน กิจกรรมที่ ๒ รวม ๑๓๑ คน ๑.ครูในสังกัดองค์การบริหาร ส่วนจังหวัดนครราชสีมา ทั้ง ๕๘ แห่ง (ครูอนามัย ครูผู้ได้รับ มอบหมาย หรือที่เกี่ยวข้อง โรงเรียนละ ๒ คน) จำนวน ๑๑๖ คน ๒.วิทยากร,แขกผู้มีเกียรติ และ เจ้าหน้าที่ที่เกี่ยวข้อง จำนวน ๑๕ คน	๑๔๐,๐๐๐	๑๔๐,๐๐๐	๑๔๐,๐๐๐	๑๔๐,๐๐๐	๑๔๐,๐๐๐	๑.มีผู้เข้าร่วม โครงการ จำนวนไม่ น้อยกว่า ร้อยละ ๘๐ ๒.ผู้เข้าร่วม โครงการมีความพึง พอใจในการดำเนิน โครงการไม่น้อย กว่าระดับดี	๑.บุคลากรมีความ ตระหนักและมีการ ดำเนินงานด้านความ ปลอดภัยอย่างสม่ำเสมอ ๒.บุคลากรมีความ ตระหนักและมีการ ดำเนินงานด้านความ ปลอดภัยอย่างสม่ำเสมอ ๓.บุคลากรมีสุขภาพกาย ใจที่ดีมีคุณภาพชีวิตที่ดี ๔.โรงเรียนมีสิ่งแวดล้อม และความปลอดภัยที่เอื้อ ต่อการมีสุขภาพดีของเด็ก นักเรียน ครูอาจารย์ และ เจ้าหน้าที่ในโรงเรียน	สำนักงาน รับผิดชอบ หลัก

## ๔.ยุทธศาสตร์ด้านการพัฒนาเมือง

## ๒.๔ แผนงานเคหะและชุมชน

ที่	โครงการ	วัตถุประสงค์	เป้าหมาย (ผลผลิตของโครงการ)	งบประมาณ					ตัวชี้วัด (KPI)	ผลที่คาดว่าจะได้รับ	หน่วยงาน รับผิดชอบ หลัก
				๒๕๖๖ (บาท)	๒๕๖๗ (บาท)	๒๕๖๘ (บาท)	๒๕๖๙ (บาท)	๒๕๗๐ (บาท)			
๘	โครงการตรวจ วิเคราะห์คุณภาพน้ำ เพื่อแก้ไขปัญหา มลพิษทางน้ำและ จัดการคุณภาพน้ำ อุปโภค บริโภค ที่ ปลอดภัย	๑.เพื่อเป็นฐานข้อมูลในการดำเนินการ ออกแบบระบบบำบัดมลพิษทางน้ำและ ระบบปรับปรุงคุณภาพน้ำเพื่อการอุปโภค บริโภค ๒.เพื่อติดตามประสิทธิภาพการทำงาน ของระบบบำบัดมลพิษทางน้ำของและ ระบบปรับปรุงคุณภาพน้ำเพื่อการอุปโภค บริโภค ๓.เพื่อเฝ้าระวังคุณภาพน้ำอุปโภค บริโภค ให้แก่สถานศึกษาสังกัดองค์การบริหาร ส่วนจังหวัดนครราชสีมา ๔.เพื่อเฝ้าระวังและติดตามปัญหามลพิษ ทางน้ำในจังหวัดนครราชสีมา	๑.ตรวจวิเคราะห์คุณภาพน้ำจาก แหล่งน้ำที่ชุมชน น้ำที่จาก อาคารสำนักงาน แหล่งน้ำผิวดิน หรือแหล่งน้ำที่จากโรงงาน อุตสาหกรรม ๒.ตรวจวิเคราะห์คุณภาพน้ำเพื่อ การอุปโภค บริโภคและน้ำที่ ภายในสถานศึกษาสังกัด องค์การบริหารส่วนจังหวัด นครราชสีมา	๘๐๐,๐๐๐	๘๐๐,๐๐๐	๘๐๐,๐๐๐	๘๐๐,๐๐๐	๘๐๐,๐๐๐	๑.แหล่งน้ำที่ชุมชน น้ำที่จากอาคาร สำนักงาน แหล่งน้ำ ผิวดิน หรือแหล่ง น้ำที่จากโรงงาน อุตสาหกรรม ได้รับ การตรวจวิเคราะห์ คุณภาพน้ำ เฝ้า ระวังและติดตาม ปัญหามลพิษทางน้ำ ๒.สถานศึกษา สังกัดองค์การ บริหารส่วนจังหวัด นครราชสีมา ได้รับ การตรวจวิเคราะห์ คุณภาพน้ำเพื่อการ อุปโภค บริโภค และน้ำที่ เพื่อ นำไปสู่การแก้ไข ปัญหาทางด้านน้ำ	๑.มีฐานข้อมูลในการ ดำเนินการออกแบบ ระบบบำบัดมลพิษทางน้ำ และระบบปรับปรุง คุณภาพน้ำในการอุปโภค บริโภค ๒.เฝ้าระวังและติดตาม ปัญหามลพิษทางน้ำใน จังหวัดนครราชสีมา ๓.น้ำอุปโภค บริโภค ใน สถานศึกษาสังกัดองค์การ บริหารส่วนจังหวัด นครราชสีมา มีคุณภาพที่ ปลอดภัยต่อสุขภาพ อนามัยของครูและนักเรียน ๔.คุณภาพน้ำในจังหวัด นครราชสีมาดีขึ้น	สำนักช่าง

## ๔.ยุทธศาสตร์ด้านการพัฒนาเมือง

## ๒.๔ แผนงานเคหะและชุมชน

ที่	โครงการ	วัตถุประสงค์	เป้าหมาย (ผลผลิตของโครงการ)	งบประมาณ					ตัวชี้วัด (KPI)	ผลที่คาดว่าจะได้รับ	หน่วยงาน รับผิดชอบ หลัก
				๒๕๖๖ (บาท)	๒๕๖๗ (บาท)	๒๕๖๘ (บาท)	๒๕๖๙ (บาท)	๒๕๗๐ (บาท)			
๙	โครงการส่งเสริมและสนับสนุนสิ่งแวดล้อมปลอดภัยปลอดโรคจากนกพิราบ	๑. เพื่อให้กลุ่มเป้าหมายมีความรู้เรื่องจัดการสิ่งแวดล้อมให้ปลอดภัย ๒. เพื่อให้กลุ่มเป้าหมายมีความรู้เรื่องโรคที่เกิดจากสิ่งแวดล้อม ๓. เพื่อส่งเสริมและสนับสนุนในการจัดกิจกรรมเฝ้าระวังและป้องกันปัญหาสุขภาพจากสิ่งแวดล้อม	๑. นักเรียนสังกัด อบจ.นม. จำนวน ๕๘ แห่งๆ ละ ๕๐ คน เป็นจำนวน ๒,๙๐๐ คน ๒. วิทยากร, แวกผู้มีเกียรติ, และเจ้าหน้าที่ที่เกี่ยวข้องจำนวน ๒๐ คน ๓. จัดหาวัสดุอุปกรณ์หรือสารควบคุมจำนวนนกพิราบที่ก่อให้เกิดปัญหา ภัยคุกคามต่อสุขภาพอนามัยในโรงเรียนสังกัด อบจ.นม. ทั้ง ๕๘ แห่ง รวมทั้งสำนักช่าง อบจ.นม.	๒,๐๐๐,๐๐๐	๒,๐๐๐,๐๐๐	๒,๐๐๐,๐๐๐	๒,๐๐๐,๐๐๐	๒,๐๐๐,๐๐๐	๑.เชิงปริมาณ ๑.๑ กลุ่มเป้าหมายเข้าร่วมอบรม ไม่น้อยกว่า ร้อยละ ๘๕ ๑.๒ ระดับความพึงพอใจของผู้เข้าร่วมโครงการฯ ไม่น้อยกว่าระดับดี ร้อยละ ๘๐ ๒.เชิงคุณภาพ ๒.๑ มีความรู้เพิ่มขึ้น ไม่น้อยกว่าร้อยละ ๘๐ ๒.๒ มีการจัดกิจกรรมเฝ้าระวังและป้องกันปัญหาสุขภาพสิ่งแวดล้อมในโรงเรียนและสำนักงานในสังกัด อบจ.นม. อย่างน้อยแห่งละ ๑ กิจกรรม	๑.จำนวนนกพิราบในโรงเรียนและบริเวณสำนักงานองค์การบริหารส่วนจังหวัดลดลง ๒.มีความรู้ในการจัดการสิ่งแวดล้อมให้ปลอดภัยปลอดโรคจากนกพิราบ ๓.มีแนวทางในการจัดกิจกรรมเฝ้าระวังและป้องกันปัญหาสุขภาพจากสิ่งแวดล้อมในโรงเรียนและสำนักงาน ในสังกัด อบจ.นม	สำนักช่าง

## ๔.ยุทธศาสตร์ด้านการพัฒนาเมือง

## ๒.๔ แผนงานเคหะและชุมชน

ที่	โครงการ	วัตถุประสงค์	เป้าหมาย (ผลผลิตของโครงการ)	งบประมาณ					ตัวชี้วัด (KPI)	ผลที่คาดว่าจะได้รับ	หน่วยงาน รับผิดชอบ หลัก
				๒๕๖๖ (บาท)	๒๕๖๗ (บาท)	๒๕๖๘ (บาท)	๒๕๖๙ (บาท)	๒๕๗๐ (บาท)			
๑๐	โครงการส่งเสริมและสนับสนุนสิ่งแวดล้อมปลอดภัยปลอดโรคจากสุนัขจรจัด	๑.เพื่อควบคุมประชากรสุนัขจรจัด ๒.เพื่อสร้างความเข้าใจและความร่วมมือในการจัดการ ที่ถูกต้องกับสุนัขจรจัดในโรงเรียนสังกัด อบจ.นม. ทั้ง ๕๘ แห่ง ๓.เพื่อส่งเสริมให้มีการเปลี่ยนแปลงสุนัขจรจัดในที่สาธารณะให้เป็นสุนัขชุมชน ๔.เพื่อป้องกันและเฝ้าระวังภัยคุกคามจากสิ่งแวดล้อม	๑.บุคลากรในโรงเรียนสังกัด อบจ.นม. จำนวน ๕๘ แห่งๆ ละ ๓๐ คน เป็นจำนวน ๑,๗๔๐ คน ๒.วิทยากร, แยกผู้มีเกียรติ, และเจ้าหน้าที่ที่เกี่ยวข้อง จำนวน ๒๐ คน ๓.ค่าใช้จ่ายยา เวชภัณฑ์และเวชภัณฑ์ที่มีโซยา ที่จำเป็นต้องใช้ในโครงการฯ ในโรงเรียนสังกัด อบจ.นม. จำนวน ๕๘ แห่งรวมทั้งสำนักช่าง อบจ.นม.	๑,๐๐๐,๐๐๐	๑,๐๐๐,๐๐๐	๑,๐๐๐,๐๐๐	๑,๐๐๐,๐๐๐	๑,๐๐๐,๐๐๐	๑.เชิงปริมาณ ๑.๑ กลุ่มเป้าหมายเข้าร่วมอบรม ไม่น้อยกว่า ร้อยละ ๘๕ ๑.๒ ระดับความพึงพอใจของผู้เข้าร่วมโครงการฯ ไม่น้อยกว่าระดับดี ร้อยละ ๘๐ ๒.เชิงคุณภาพ ๒.๑ มีความรู้เพิ่มขึ้นไม่น้อยกว่า ร้อยละ ๘๐ ๒.๒ ประชากรสุนัขจรจัดได้รับวัคซีนป้องกันโรคพิษสุนัขบ้า ร้อยละ ๑๐๐ ๒.๓ ประชากรสุนัขจรจัดได้รับการทำหมัน ร้อยละ ๑๐๐	๑.จำนวนประชากรสุนัขจรจัดลดลง ๒.มีความรู้ความเข้าใจในการจัดการที่ถูกต้องกับสุนัขจรจัด ๓.มีการจัดการสุนัขจรจัดในที่สาธารณะให้เป็นสุนัขชุมชน ๔.มีแนวทางในการจัดกิจกรรมป้องกันและเฝ้าระวังภัยคุกคามจากสิ่งแวดล้อมในโรงเรียนสังกัด อบจ.นม. ทั้ง ๕๘ แห่ง รวมทั้งสำนักช่าง อบจ.นม.	สำนักช่าง
รวมงบประมาณ				๑๐,๔๕๐,๐๐๐	๑๐,๔๕๐,๐๐๐	๑๐,๔๕๐,๐๐๐	๑๐,๔๕๐,๐๐๐	๑๐,๔๕๐,๐๐๐			
รวมโครงการ				๑๐	๑๐	๑๐	๑๐	๑๐			



รายละเอียดโครงการพัฒนา  
แผนพัฒนาท้องถิ่น (พ.ศ. ๒๕๖๖ - ๒๕๗๐)  
องค์การบริหารส่วนจังหวัดนครราชสีมา

ก.ยุทธศาสตร์จังหวัดที่ ๒.ส่งเสริม พัฒนา โครงสร้างพื้นฐาน เพื่อยกระดับเศรษฐกิจ การท่องเที่ยว การค้า การลงทุน อุตสาหกรรม เศรษฐกิจ BCG และเขตเศรษฐกิจพิเศษ

๓.เสริมสร้างและพัฒนาคน ชุมชน เมือง และการยกระดับการบริหารจัดการภาครัฐ เพื่อสังคมคุณภาพสูง ๔.ยกระดับบริหารจัดการทรัพยากรธรรมชาติและสิ่งแวดล้อมให้เกิดสมดุลและยั่งยืน และ ๕.ยกระดับด้านความมั่นคงปลอดภัยในชีวิตและทรัพย์สินของประชาชน

ข.ยุทธศาสตร์การพัฒนาของ อปท. ในเขตจังหวัดที่ ๔ ยุทธศาสตร์ด้านการพัฒนาเมือง

๔.ยุทธศาสตร์ด้านการพัฒนาเมือง

๒.๕ แผนงานสร้างความเข้มแข็งของชุมชน

ที่	โครงการ	วัตถุประสงค์	เป้าหมาย (ผลผลิตของโครงการ)	งบประมาณ					ตัวชี้วัด (KPI)	ผลที่คาดว่าจะได้รับ	หน่วยงาน รับผิดชอบ หลัก
				๒๕๖๖ (บาท)	๒๕๖๗ (บาท)	๒๕๖๘ (บาท)	๒๕๖๙ (บาท)	๒๕๗๐ (บาท)			
๑	โครงการอนุรักษ์พันธุกรรมพืชอันเนื่องมาจากพระราชดำริสมเด็จพระเทพรัตนสุดาฯ สยามบรมราชกุมารี (อพ.สธ.)	๑.เพื่อส่งเสริมให้ประชาชนเข้าใจและเห็นความสำคัญของพันธุกรรมพืชและมีระบบข้อมูลพันธุกรรมพืชสื่อถึงกันได้ทั่วประเทศ ๒.เพื่อส่งเสริมโรงเรียนในสังกัด อบจ.นม. ในการดำเนินงาน "สวนพฤกษศาสตร์โรงเรียน" และอนุรักษ์พันธุกรรมพืช (อพ.สธ.)	๑.อบรมให้ความรู้แก่โรงเรียนในสังกัด อบจ.นม. ๒.ส่งเสริมสนับสนุนในการดำเนินกิจกรรมอนุรักษ์พันธุกรรมพืช (อพ.สธ.) ในโรงเรียนสังกัด อบจ.นม. และประชาชนในจังหวัดนครราชสีมา ๓.เผยแพร่ประชาสัมพันธ์การดำเนินงาน อพ.สธ. ของโรงเรียนในสังกัด อบจ.นม. และประชาชนในจังหวัดนครราชสีมา	๑,๐๐๐,๐๐๐	๑,๐๐๐,๐๐๐	๑,๐๐๐,๐๐๐	๑,๐๐๐,๐๐๐	๑,๐๐๐,๐๐๐	๑.จัดกิจกรรมให้ความรู้/ความเข้าใจในการอนุรักษ์พันธุกรรมพืชและรวบรวมข้อมูลพันธุกรรมพืช จำนวน ๑ ครั้ง ๒.จัดกิจกรรมเผยแพร่ประชาสัมพันธ์หรือนิทรรศการ อพ.สธ.	พันธุกรรมพืชมีความหลากหลายทางชีวภาพ และสามารถอนุรักษ์พันธุพืชที่หายากไว้ได้	สำนักช่าง

## ๔.ยุทธศาสตร์ด้านการพัฒนาเมือง

## ๒.๕ แผนงานสร้างความเข้มแข็งของชุมชน

ที่	โครงการ	วัตถุประสงค์	เป้าหมาย (ผลผลิตของโครงการ)	งบประมาณ					ตัวชี้วัด (KPI)	ผลที่คาดว่าจะได้รับ	หน่วยงาน รับผิดชอบ หลัก
				๒๕๖๖ (บาท)	๒๕๖๗ (บาท)	๒๕๖๘ (บาท)	๒๕๖๙ (บาท)	๒๕๗๐ (บาท)			
๒	โครงการส่งเสริม สนับสนุน และ ร่วมมือกับส่วน ราชการ องค์กร ปกครองส่วนท้องถิ่น ภาคเอกชน รวมทั้ง โรงเรียนในสังกัด อบ จ.นม. ในการรณรงค์ สร้างจิตสำนึกเพื่อ ป้องกันและแก้ไข ปัญหามลพิษ สิ่งแวดล้อมของ ชุมชนท้องถิ่น รวมทั้ง ปัญหาโรคจาก สิ่งแวดล้อมที่มีผลต่อ สุขภาพอนามัยของ ประชาชน	๑.รณรงค์สร้างจิตสำนึกตระหนักถึงปัญหา ของมลพิษและปัญหาสิ่งแวดล้อม ๒.เพื่อเตรียมความพร้อมของชุมชนท้องถิ่น ทุกระดับในการเฝ้าระวัง ป้องกันหรือการ แก้ไขปัญหามลพิษและปัญหาสิ่งแวดล้อม อย่างเป็นระบบ ๓.รณรงค์สร้างจิตสำนึกของประชาชน และ โรงเรียน (ครู,นักเรียน) ในการเฝ้าระวังและ ป้องกันแก้ไขปัญหามลพิษทางอากาศ เนื่องจาก โรคจากสิ่งแวดล้อมต่างๆ เช่น สารเคมีทาง การเกษตรและมลพิษทางดิน โรคจากการ ประกอบอาชีพ และโรคจากสิ่งแวดล้อม ฯลฯ	อบรม สร้างความรู้ ความเข้าใจ ตลอดจนจิตสำนึก ให้แก่ ประชาชนในพื้นที่เป้าหมายทั้ง ๓๒ อำเภอ รวมทั้งโรงเรียนใน สังกัด อบจ.นม. ทั้ง ๕๘ แห่ง	๒,๐๐๐,๐๐๐	๒,๐๐๐,๐๐๐	๒,๐๐๐,๐๐๐	๒,๐๐๐,๐๐๐	๑,๐๐๐,๐๐๐	๑.จัดอบรมสร้าง เสริมความเข้าใจ อย่างน้อย ๑ ครั้ง/ปี อปท. จำนวน ๓๓๓ แห่ง ทั้ง ๓๒ อำเภอ ๒.จัดอบรม โรงเรียนอย่างน้อย ๑ ครั้ง/ปี	องค์กรปกครองส่วน ท้องถิ่นในพื้นที่และ โรงเรียนในสังกัด มีความ พร้อมสร้างจิตสำนึกแก้ไข ป้องกันปัญหามลพิษใน ชุมชน	สำนักช่าง
๓	โครงการรณรงค์/ ส่งเสริม/สนับสนุน/ อบรม/ทัศนศึกษา งานและให้ความ ร่วมมือกับส่วน ราชการ อปท. และ ภาคเอกชนเพื่อ ป้องกันและแก้ไข ปัญหามลพิษ สิ่งแวดล้อม	เพื่อรณรงค์/ส่งเสริม/สนับสนุน/อบรม/ ทัศนศึกษาดูงานเกี่ยวกับกิจกรรมการ แก้ไขปัญหามลพิษสิ่งแวดล้อม เช่น น้ำเสีย การจัดการขยะมูลฝอย คุณภาพอากาศ การอนุรักษ์แม่น้ำลำคลอง ฯลฯ	จัดอบรม/รณรงค์/ส่งเสริม/ สนับสนุน/ทัศนศึกษาดูงาน เกี่ยวกับกิจกรรมการแก้ไข ปัญหามลพิษสิ่งแวดล้อม เช่น น้ำ เสีย การจัดการขยะมูลฝอย คุณภาพอากาศ การอนุรักษ์ แม่น้ำลำคลอง ฯลฯ	๒,๐๐๐,๐๐๐	๒,๐๐๐,๐๐๐	๒,๐๐๐,๐๐๐	๒,๐๐๐,๐๐๐	๒,๐๐๐,๐๐๐	๑.จัดอบรม/ทัศน ศึกษาดูงาน ๑ ครั้ง/ปี ๒.จัดกิจกรรม รณรงค์ ๑ ครั้ง/ปี	จังหวัดนครราชสีมา มีสิ่งแวดล้อมดีขึ้น	สำนักช่าง

## ๔.ยุทธศาสตร์ด้านการพัฒนาเมือง

## ๒.๕ แผนงานสร้างความเข้มแข็งของชุมชน

ที่	โครงการ	วัตถุประสงค์	เป้าหมาย (ผลผลิตของโครงการ)	งบประมาณ					ตัวชี้วัด (KPI)	ผลที่คาดว่าจะได้รับ	หน่วยงาน รับผิดชอบ หลัก
				๒๕๖๖ (บาท)	๒๕๖๗ (บาท)	๒๕๖๘ (บาท)	๒๕๖๙ (บาท)	๒๕๗๐ (บาท)			
๔	โครงการรณรงค์การลดภาวะโลกร้อน การจัดการทรัพยากรธรรมชาติและสิ่งแวดล้อม	๑.เพื่อให้เยาวชนประชาชนหน่วยงานภาครัฐและเอกชนมีความตระหนักให้ ความร่วมมือในการลดภาวะโลกร้อนและ แก้ไขปัญหาทรัพยากรธรรมชาติ สิ่งแวดล้อมต่างๆ ๒.รณรงค์ลดการใช้พลังงานในภาครัฐ	ดำเนินการเผยแพร่ข้อมูลผ่าน ทางสถานีวิทยุและ สถานีโทรทัศน์ท้องถิ่น จัดทำสื่อ สิ่งพิมพ์ เช่น สารคดี วารสาร จดหมายข่าว แผ่นพับ ประชาสัมพันธ์ คู่มือเผยแพร่ ประชาสัมพันธ์ จัดนิทรรศการ ต่างๆ จัดกิจกรรมรณรงค์ลด ภาวะโลกร้อนหรือการจัดการ ทรัพยากรธรรมชาติและ สิ่งแวดล้อมด้านต่างๆ ฯลฯ ตลอดจนรณรงค์การใช้พลังงาน ลดลงร้อยละ ๑๐ ทุกส่วนราชการ	๒,๐๐๐,๐๐๐	๒,๐๐๐,๐๐๐	๒,๐๐๐,๐๐๐	๒,๐๐๐,๐๐๐	๒,๐๐๐,๐๐๐	๑.จัดกิจกรรม รณรงค์ลดภาวะโลกร ้อน ๒ ครั้ง/ปี ๒.จัดทำเอกสาร แผ่นพับหรือสื่อ ประชาสัมพันธ์ต่างๆ กิจกรรมรณรงค์ ลดภาวะโลกร้อน	๑.ประชาชนเกิดการ ตื่นตัวและจิตสำนึกด้าน สิ่งแวดล้อม ๒.เกิดการมีส่วนร่วมของ หน่วยงานต่างๆ ในการ จัดการด้านสิ่งแวดล้อมเกิด เครือข่ายภาคีความ ร่วมมือด้านการจัดการ สิ่งแวดล้อม	สำนักช่าง
รวมงบประมาณ				๗,๐๐๐,๐๐๐	๗,๐๐๐,๐๐๐	๗,๐๐๐,๐๐๐	๗,๐๐๐,๐๐๐	๖,๐๐๐,๐๐๐			
รวมโครงการ				๔	๔	๔	๔	๔			

รายละเอียดโครงการพัฒนา  
แผนพัฒนาท้องถิ่น (พ.ศ. ๒๕๖๖ - ๒๕๗๐)  
องค์การบริหารส่วนจังหวัดนครราชสีมา

ก.ยุทธศาสตร์จังหวัดที่ ๒.ส่งเสริม พัฒนา โครงสร้างพื้นฐาน เพื่อยกระดับเศรษฐกิจ การท่องเที่ยว การค้า การลงทุน อุตสาหกรรม เศรษฐกิจ BCG และเขตเศรษฐกิจพิเศษ

๓.เสริมสร้างและพัฒนาคน ชุมชน เมือง และการยกระดับการบริหารจัดการภาครัฐ เพื่อสังคมคุณภาพสูง ๔.ยกระดับบริหารจัดการทรัพยากรธรรมชาติและสิ่งแวดล้อมให้เกิดสมดุลและยั่งยืน  
และ ๕.ยกระดับด้านความมั่นคงปลอดภัยในชีวิตและทรัพย์สินของประชาชน

ข.ยุทธศาสตร์การพัฒนาของ อปท. ในเขตจังหวัดที่ ๔ ยุทธศาสตร์ด้านการพัฒนาเมือง

๔.ยุทธศาสตร์ด้านการพัฒนาเมือง

๓.๑ แผนงานอุตสาหกรรมและการโยธา

ที่	โครงการ	วัตถุประสงค์	เป้าหมาย (ผลผลิตของโครงการ)	งบประมาณ					ตัวชี้วัด (KPI)	ผลที่คาดว่าจะได้รับ	หน่วยงาน รับผิดชอบ หลัก
				๒๕๖๖ (บาท)	๒๕๖๗ (บาท)	๒๕๖๘ (บาท)	๒๕๖๙ (บาท)	๒๕๗๐ (บาท)			
๑	จัดทำ ปรับปรุง พัฒนาระบบฐานข้อมูลทางสารสนเทศทางภูมิศาสตร์ (GIS) ด้านโครงสร้างพื้นฐานและด้านผังเมือง	เพื่อจัดทำจัดทำ ปรับปรุง พัฒนาระบบฐานข้อมูลในระบบสารสนเทศทางภูมิศาสตร์ (GIS) ในการดำเนินงานด้านผังเมืองที่เกี่ยวข้องงานวาง/จัดทำผังเมือง ในจังหวัดนครราชสีมา และประกอบการดำเนินงานด้านโครงสร้างพื้นฐานและเพื่อพัฒนางานด้านช่าง ๑.เพื่อปรับปรุงความทันสมัยของข้อมูลแผนที่และข้อมูลในระบบสารสนเทศภูมิศาสตร์ครอบคลุมพื้นที่องค์การบริหารส่วนจังหวัดนครราชสีมา ๒.เพื่อปรับปรุงฐานข้อมูลการปฏิบัติงานด้านช่างและการผังเมือง ของสำนักช่าง องค์การบริหารส่วนจังหวัดนครราชสีมา ๓.เพื่อนำข้อมูลการปฏิบัติงานด้านการช่าง ข้อมูลที่มีอยู่เดิมในทุกด้าน ขององค์การบริหารส่วนจังหวัดนครราชสีมา เข้าสู่ระบบสารสนเทศทางภูมิศาสตร์ (GIS) ๔.เพื่อให้เจ้าหน้าที่ปฏิบัติงานด้านช่าง ด้านผังเมือง และด้านอื่นๆ ขององค์การบริหารส่วนจังหวัดนครราชสีมา สามารถนำระบบสารสนเทศภูมิศาสตร์ (GIS) ไปใช้งานได้มีประสิทธิภาพและประสิทธิผล ๕.เพื่ออำนวยความสะดวกให้แก่ประชาชนในการตรวจสอบข้อมูล ด้านผังเมือง ด้านช่าง และด้านอื่นๆที่เกี่ยวข้อง	จัดทำข้อมูลทางด้านกายภาพในระบบสารสนเทศทางภูมิศาสตร์ (GIS) ในรูปแบบแผนที่เชิงเลขความละเอียดสูง โดยแบ่งเป็นชั้นข้อมูล (Layer) และภาพถ่ายทางอากาศหรือภาพถ่ายดาวเทียม ความละเอียดสูงครอบคลุมพื้นที่จังหวัดนครราชสีมา และนำมาศึกษาวิเคราะห์ระบบการเชื่อมโยงแต่ละชั้นข้อมูลในจังหวัดนครราชสีมา เพื่อประกอบการวางผังเมืองทุกระดับ และเพื่อพัฒนาการใช้งานด้านช่าง	๓,๐๐๐,๐๐๐	๓,๐๐๐,๐๐๐	๓,๐๐๐,๐๐๐	๓,๐๐๐,๐๐๐	๓,๐๐๐,๐๐๐	ได้ฐานข้อมูลในระบบสารสนเทศทางภูมิศาสตร์ (GIS) ที่สามารถใช้งานร่วมกับฐานข้อมูลที่มีอยู่เดิมขององค์การบริหารส่วนจังหวัดนครราชสีมา และหน่วยงานอื่นในระบบ Shape File และภาพถ่ายความละเอียดสูงในระบบพิกัดฉาก UTM WGS PA	ได้ระบบฐานข้อมูลในระบบสารสนเทศทางภูมิศาสตร์ (GIS) ที่มีความทันสมัยสอดคล้องกับสภาพปัจจุบันเพื่อนำไปปรับปรุงฐานข้อมูลโครงสร้างพื้นฐาน การปฏิบัติงานด้านช่าง และการผังเมือง โดยแบ่งเป็นชั้นข้อมูล (Layer) และได้ผลการศึกษาวิเคราะห์ข้อมูลประกอบการดำเนินการวางผังทุกระดับ และนำมาพัฒนาระบบโครงสร้างพื้นฐาน และประกอบการทำงานด้านช่างได้เป็นอย่างดี	สำนักช่าง

## ๔.ยุทธศาสตร์ด้านการพัฒนาเมือง

## ๓.๑ แผนงานอุตสาหกรรมและการโยธา

ที่	โครงการ	วัตถุประสงค์	เป้าหมาย (ผลผลิตของโครงการ)	งบประมาณ					ตัวชี้วัด (KPI)	ผลที่คาดว่าจะได้รับ	หน่วยงาน รับผิดชอบ หลัก
				๒๕๖๖ (บาท)	๒๕๖๗ (บาท)	๒๕๖๘ (บาท)	๒๕๖๙ (บาท)	๒๕๗๐ (บาท)			
๒	วางและจัดทำผัง/ ปรับปรุงผังเมืองรวม จังหวัด/ผังเมืองรวม เมือง/ผังเมืองรวม ชุมชน เพื่อพัฒนา ท้องถิ่นในจังหวัด นครราชสีมา	๑.เพื่อจัดจ้าง ศึกษา ดำเนินการวางและ ปรับปรุงผังเมืองรวมจังหวัด/ผังเมืองรวม เมือง/ชุมชน และการพัฒนาพื้นที่เป้าหมาย งานพัฒนาสภาพแวดล้อมและการจัด ระเบียบการใช้ประโยชน์ที่ดินตามบทบาท ศักยภาพ และสถานการณ์การพัฒนาพื้นที่ ให้สอดคล้องกับยุทธศาสตร์การพัฒนาจังหวัด และเกิดจากกระบวนการมีส่วนร่วมของผู้มี ส่วนได้เสียเชิงพื้นที่ และให้เป็นไปตาม มาตรฐานผังเมือง ๒.เพื่อจัดเก็บและจัดทำฐานข้อมูลการ เปลี่ยนแปลงการใช้ประโยชน์ที่ดิน การใช้ ประโยชน์อาคาร รวมทั้งโครงการด้าน คมนาคมและขนส่งอย่างเป็นระบบ สำหรับ การตรวจสอบและการเฝ้าระวังการ เปลี่ยนแปลงสภาพแวดล้อมที่จะส่งผล กระทบต่อเมืองและชุมชน ซึ่งต้องดำเนินการ วางและปรับปรุงผังเมืองรวมให้เหมาะสม ๓.เพื่อดำเนินการศึกษา รวบรวมและ วิเคราะห์ข้อมูลในการดำเนินงานด้านผังเมือง ให้เกิดประสิทธิภาพและสอดคล้องกับสภาพ ข้อเท็จจริงในปัจจุบัน	๑.เป้าหมายเชิงปริมาณ วางและ ปรับปรุงผังเมืองรวมจังหวัด/ผัง เมืองรวมชุมชนเมือง/ชุมชน และ การพัฒนาพื้นที่เป้าหมายงาน พัฒนาสภาพแวดล้อมและการจัด ระเบียบการใช้ประโยชน์ที่ดินให้ เป็นไปตามมาตรฐานผังเมือง จำนวน ๑ ผัง ๒.เป้าหมายเชิงคุณภาพ ดำเนินการ วางและปรับปรุงผังเมืองรวมตาม ขั้นตอน กระบวนการ ของ พระราชบัญญัติการผังเมือง พ.ศ.๒๕๖๒ ๓.เป้าหมายเชิงประโยชน์ สามารถ นำผลงานที่ได้เข้าสู่กระบวนการ จัดทำเป็นข้อบัญญัติท้องถิ่น/ ประกาศกระทรวงมหาดไทยให้ใช้ บังคับผังเมืองรวม ตามมาตรา ๓๓ แห่งพระราชบัญญัติการผังเมือง พ.ศ.๒๕๖๒ ให้ใช้บังคับได้	๓,๐๐๐,๐๐๐	๓,๐๐๐,๐๐๐	๓,๐๐๐,๐๐๐	๓,๐๐๐,๐๐๐	๓,๐๐๐,๐๐๐	ดำเนินการวางและ ปรับปรุงผังเมืองรวม เมือง/ชุมชน เพื่อ เป็นการจัดระเบียบ การใช้ประโยชน์ ที่ดินในจังหวัด นครราชสีมา ให้แล้ว เสร็จ จำนวน ๑ แห่ง	ได้ร่างผังเมืองรวมเมืองบัว ใหญ่ พร้อมร่างข้อบัญญัติ ท้องถิ่น/ประกาศ กระทรวงมหาดไทยให้ใช้ บังคับผังเมืองรวมเมืองบัว ใหญ่ ตามมาตรา ๓๓ แห่งพระราชบัญญัติการผัง เมือง พ.ศ. ๒๕๖๒	สำนักช่าง

## ๔.ยุทธศาสตร์ด้านการพัฒนาเมือง

## ๓.๑ แผนงานอุตสาหกรรมและการโยธา

ที่	โครงการ	วัตถุประสงค์	เป้าหมาย (ผลผลิตของโครงการ)	งบประมาณ					ตัวชี้วัด (KPI)	ผลที่คาดว่าจะได้รับ	หน่วยงาน รับผิดชอบ หลัก
				๒๕๖๖ (บาท)	๒๕๖๗ (บาท)	๒๕๖๘ (บาท)	๒๕๖๙ (บาท)	๒๕๗๐ (บาท)			
		๔.เพื่อจัดทำร่างข้อบัญญัติท้องถิ่น/ร่างประกาศกระทรวงมหาดไทยให้ใช้บังคับผังเมืองรวม ตามมาตรา ๓๓ แห่งพระราชบัญญัติการผังเมือง พ.ศ.๒๕๖๒ ให้มีผลบังคับใช้อย่างต่อเนื่อง โดยการวิเคราะห์นโยบายภาครัฐที่สำคัญ ข้อมูลทางกายภาพ เศรษฐกิจ สังคมและประชากร บทบาทของพื้นที่ ศักยภาพ ข้อจำกัดและปัญหาของพื้นที่ ตลอดจนความต้องการของประชาชน ๕.เพื่อให้ได้ผลผังกลยุทธ์ (Strategic Plan) และแผนปฏิบัติการ (Action Plan) สำหรับใช้เป็นผังแม่บทในการปรับปรุงพื้นที่วางผังในด้านการใช้ประโยชน์ในทรัพย์สิน การคมนาคมและขนส่งการสาธารณูปโภคบริการสาธารณะและสภาพแวดล้อมในอนาคต ๖.เพื่อเป็นข้อมูลในการจัดทำกรอบงบประมาณ แผนการพัฒนาพื้นที่ในด้านต่างๆ จัดลำดับความสำคัญตามความเร่งด่วน									

## ๔.ยุทธศาสตร์ด้านการพัฒนาเมือง

## ๓.๑ แผนงานอุตสาหกรรมและการโยธา

ที่	โครงการ	วัตถุประสงค์	เป้าหมาย (ผลผลิตของโครงการ)	งบประมาณ					ตัวชี้วัด (KPI)	ผลที่คาดว่าจะได้รับ	หน่วยงาน รับผิดชอบ หลัก
				๒๕๖๖ (บาท)	๒๕๖๗ (บาท)	๒๕๖๘ (บาท)	๒๕๖๙ (บาท)	๒๕๗๐ (บาท)			
๓	วางและจัดทำผังเมืองรวม/ปรับปรุงผังเมืองรวม ว่าด้วยขั้นตอนการออกข้อบัญญัติท้องถิ่นและประกาศในราชกิจจานุเบกษา	๑.เพื่อนำร่างผังเมืองรวมที่ได้ดำเนินการไว้แล้วตามขั้นตอนกระบวนการวางและจัดทำผังเมืองรวม ในขั้นตอนที่ ๑ - ถึงขั้นตอนที่ ๔ เพื่อดำเนินการต่อเนื่องในขั้นตอนที่ ๕ - ขั้นตอนที่ ๘ (ขั้นตอนกระบวนการวางและจัดทำผังเมืองรวมตามพระราชบัญญัติการผังเมือง พ.ศ. ๒๕๖๒ มีจำนวน ๘ ขั้นตอน) ๒.นำร่างข้อบัญญัติท้องถิ่น/ร่างประกาศกระทรวงมหาดไทยให้ใช้บังคับผังเมืองรวมเข้าสู่กระบวนการประกาศบังคับใช้พร้อมประกาศในราชกิจจานุเบกษา ตามมาตรา ๓๓ แห่งพระราชบัญญัติการผังเมือง พ.ศ.๒๕๖๒	๑.เป้าหมายเชิงปริมาณ วางและจัดทำผังเมืองรวม/ปรับปรุงผังเมืองรวม ว่าด้วยขั้นตอนการประกาศใช้ข้อบัญญัติท้องถิ่น/ประกาศกระทรวงมหาดไทยให้ใช้บังคับผังเมืองรวม จำนวน ๑ ผัง ๒.เป้าหมายเชิงคุณภาพนำร่างข้อบัญญัติท้องถิ่น/ร่างประกาศกระทรวงมหาดไทยให้ใช้บังคับผังเมืองรวมเข้าสู่กระบวนการประกาศใช้บังคับตามมาตรา ๓๓ แห่งพระราชบัญญัติการผังเมือง พ.ศ.๒๕๖๒ ๓.เป้าหมายเชิงประโยชน์ มีข้อบัญญัติท้องถิ่น/ประกาศกระทรวงมหาดไทยให้ใช้บังคับผังเมืองรวม ตามมาตรา ๓๓ แห่งพระราชบัญญัติการผังเมือง พ.ศ.๒๕๖๒	๑,๕๐๐,๐๐๐	๑,๕๐๐,๐๐๐	๑,๕๐๐,๐๐๐	๑,๕๐๐,๐๐๐	๑,๕๐๐,๐๐๐	ได้ข้อบัญญัติท้องถิ่น/ประกาศกระทรวงมหาดไทยให้ใช้บังคับผังเมืองรวมเมือง/ชุมชน ตามมาตรา ๓๓ แห่งพระราชบัญญัติการผังเมือง พ.ศ.๒๕๖๒ จำนวน ๑ แห่ง	ท้องถิ่นมีข้อบัญญัติท้องถิ่น/ประกาศกระทรวงมหาดไทย ตามมาตรา ๓๓ แห่งพระราชบัญญัติการผังเมือง พ.ศ.๒๕๖๒ บังคับใช้ในพื้นที่	สำนักช่าง

## ๔.ยุทธศาสตร์ด้านการพัฒนาเมือง

## ๓.๑ แผนงานอุตสาหกรรมและการโยธา

ที่	โครงการ	วัตถุประสงค์	เป้าหมาย (ผลผลิตของโครงการ)	งบประมาณ					ตัวชี้วัด (KPI)	ผลที่คาดว่าจะได้รับ	หน่วยงาน รับผิดชอบ หลัก
				๒๕๖๖ (บาท)	๒๕๖๗ (บาท)	๒๕๖๘ (บาท)	๒๕๖๙ (บาท)	๒๕๗๐ (บาท)			
๔	อบรมสัมมนาทางวิชาการ เชิงปฏิบัติการ การศึกษาดูงานด้านผังเมือง และที่เกี่ยวข้องเพื่อพัฒนาท้องถิ่นในจังหวัดนครราชสีมา และรองรับภารกิจถ่ายโอนงานด้านผังเมือง	๑.เพื่อสร้างความรู้ความเข้าใจและตระหนักถึงความสำคัญหรือความจำเป็นในการใช้ผังเมืองเพื่อการพัฒนาท้องถิ่น แก่ผู้บริหารท้องถิ่น เจ้าหน้าที่ที่เกี่ยวข้อง ผู้นำชุมชน ประชาชนทั่วไป ตลอดจนบุคลากรกับหน่วยงานอื่นที่เกี่ยวข้อง และเพื่อส่งเสริมการมีส่วนร่วมตามกระบวนการวางผังเมืองรวม/ผังชุมชน เพื่อสร้างความเข้าใจและการยอมรับ และสอดคล้องกับภารกิจถ่ายโอนงานด้านผังเมือง ๒.เพื่อเป็นการทบทวนความรู้ เป็นการกระตุ้นให้ผู้เข้ารับการอบรม มีความรู้ มีความเข้าใจ กระบวนการวางและจัดทำผังเมืองรวม พร้อมการตรวจสอบงานด้านผังเมือง ทั้งในขั้นตอนการปฏิบัติกรวางและจัดทำผังเมืองรวม ด้านหลักวิชาการทางผังเมืองการปฏิบัติ ตามขั้นตอนกฎหมาย และการนำผังสู่การปฏิบัติ พร้อมทั้งมีส่วนร่วมในการดำเนินการวางและจัดทำผังเมือง/ชุมชน	๑.เป้าหมายเชิงปริมาณ ผู้บริหารและเจ้าหน้าที่ องค์กรบริหารส่วนจังหวัดนครราชสีมา ผู้บริหารองค์กรปกครองส่วนท้องถิ่น เจ้าหน้าที่ที่รับผิดชอบงานด้านผังเมืองทุกแห่ง เจ้าหน้าที่ด้านการจัดทำแผนงานโครงการ เจ้าหน้าที่ด้านพัสดุ เจ้าหน้าที่การเงิน เจ้าหน้าที่ของค์การบริหารส่วนจังหวัดนครราชสีมา จำนวน ๒๐๐ คน ๒.เป้าหมายเชิงคุณภาพ ผู้เข้ารับการฝึกอบรม มีความรู้ มีความเข้าใจกระบวนการวางและจัดทำผังเมืองรวม นำความรู้มาประยุกต์ใช้ ในการดำเนินงาน ๓.เป้าหมายเชิงประโยชน์ ผู้เข้ารับการฝึกอบรม มีความรู้ในการจัดทำผังเมืองรวม/ผังชุมชน การนำผังสู่การปฏิบัติ และองค์ความรู้ด้านผังเมือง ด้านโครงสร้างพื้นฐาน และเตรียมความพร้อมรับการถ่ายโอนด้านผังเมือง	๘,๐๐๐,๐๐๐	๘,๐๐๐,๐๐๐	๘,๐๐๐,๐๐๐	๘,๐๐๐,๐๐๐	๘,๐๐๐,๐๐๐	๑.มีผู้เข้ารับการอบรมไม่น้อยกว่าร้อยละ ๘๐ ของกลุ่มเป้าหมาย ๒.ผู้เข้ารับการฝึกอบรมมีความรู้เพิ่มขึ้นไม่น้อยกว่าร้อยละ ๗๐	๑.องค์การปกครองส่วนท้องถิ่นและชุมชนมีการรับรู้และเข้าใจบทบาทที่สำคัญของตนเองในการมีส่วนร่วมต่อการกำหนดแผนหรือผังเพื่อพัฒนาพื้นที่ของท้องถิ่นและชุมชน ๒.ผู้เข้ารับการฝึกอบรมสามารถกำหนดโครงสร้าง ความสัมพันธ์และทิศทางการวางผังเมืองรวมระดับจังหวัด ระดับเมือง และระดับชุมชนพร้อมทั้งการปฏิบัติให้เป็นไปตามผังอย่างมีประสิทธิภาพ ๓.ผู้เข้ารับการอบรม ได้แลกเปลี่ยนประสบการณ์ในการทำงานระหว่างองค์กรปกครองส่วนท้องถิ่นด้วยกัน และกับระดมภาค และนำประสบการณ์ที่ได้จากการฝึกอบรมมาปรับใช้ในการปฏิบัติงานจริง	สำนักช่าง



## ๔.ยุทธศาสตร์ด้านการพัฒนาเมือง

## ๓.๑ แผนงานอุตสาหกรรมและการโยธา

ที่	โครงการ	วัตถุประสงค์	เป้าหมาย (ผลผลิตของโครงการ)	งบประมาณ					ตัวชี้วัด (KPI)	ผลที่คาดว่าจะได้รับ	หน่วยงาน รับผิดชอบ หลัก
				๒๕๖๖ (บาท)	๒๕๖๗ (บาท)	๒๕๖๘ (บาท)	๒๕๖๙ (บาท)	๒๕๗๐ (บาท)			
		<p>๓. เพื่อสร้างประสบการณ์แก่ผู้เข้ารับการอบรม จากการดูงานวิธีการพัฒนาเมือง หลักการผังเมืองในพื้นที่ต่างๆ และนำมาปรับใช้ในพื้นที่ของตัวเอง พร้อมเห็นความสำคัญของการผังเมือง</p> <p>๔. เพื่อให้ผู้เข้ารับการอบรมเรียนรู้ ยุทธศาสตร์ และเทคนิควิธีการพัฒนาเมือง การผังเมือง ในด้านต่างๆ และได้เรียนรู้ในพื้นที่จริง และนำมาบริหารจัดการ ชุมชนให้มีความน่าอยู่อาศัย และยังยืน</p> <p>๕. เพื่อสร้างเครือข่ายความร่วมมือและการประสานงานด้านการผังเมือง การพัฒนาเมืองให้น่าอยู่และยั่งยืน ระหว่างท้องถิ่นและภูมิภาค</p>									

## ๔.ยุทธศาสตร์ด้านการพัฒนาเมือง

## ๓.๑ แผนงานอุตสาหกรรมและการโยธา

ที่	โครงการ	วัตถุประสงค์	เป้าหมาย (ผลผลิตของโครงการ)	งบประมาณ					ตัวชี้วัด (KPI)	ผลที่คาดว่าจะได้รับ	หน่วยงาน รับผิดชอบ หลัก
				๒๕๖๖ (บาท)	๒๕๖๗ (บาท)	๒๕๖๘ (บาท)	๒๕๖๙ (บาท)	๒๕๗๐ (บาท)			
๕	ฝึกอบรมพัฒนาบุคลากรเพื่อเพิ่มประสิทธิภาพในการทำงานด้านช่าง	๑.เพื่อเพิ่มประสิทธิภาพการปฏิบัติงานด้านช่าง และที่เกี่ยวข้อง ของบุคลากร องค์กรการบริหารส่วนจังหวัดนครราชสีมา ๒.เพื่อเสริมสร้างความรู้ ความเข้าใจระเบียบปฏิบัติที่เกี่ยวข้องทางราชการให้แก่เจ้าหน้าที่บุคลากรด้านช่าง และผู้ที่ปฏิบัติงานเกี่ยวกับงานด้านช่างทุกขั้นตอน ๓.เพื่อให้เจ้าหน้าที่ผู้ปฏิบัติงานมีความรู้เกี่ยวกับการสำรวจ การออกแบบ การเขียนแบบที่ถูกต้อง และนำมาสู่การประมาณราคา และราคากลางที่ถูกต้อง พร้อมกับการควบคุมงานที่ได้มาตรฐาน และระเบียบที่เกี่ยวข้อง	๑.เป้าหมายเชิงปริมาณ ผู้บริหารองค์กรการบริหารส่วนจังหวัดนครราชสีมา เจ้าหน้าที่ท้องถิ่น เจ้าหน้าที่ด้านการจัดทำแผนงานโครงการ เจ้าหน้าที่ด้านพัสดุ เจ้าหน้าที่การเงิน บุคลากรสังกัดสำนักการช่าง ผู้ปฏิบัติงานด้านช่าง และเจ้าหน้าที่ที่เกี่ยวข้อง จำนวน ๑๒๕ คน ๒.เป้าหมายเชิงคุณภาพ เจ้าหน้าที่ผู้ปฏิบัติงานด้านช่างและที่เกี่ยวข้องมีความรู้มากขึ้น และนำความรู้มาประยุกต์ใช้ในการดำเนินงาน ๓.เป้าหมายเชิงประโยชน์ เจ้าหน้าที่ผู้ปฏิบัติงานด้านช่างและที่เกี่ยวข้องมีการดำเนินงานเป็นไปตามมาตรฐาน เป็นไปตามระเบียบราชการอย่างถูกต้องมากขึ้น	๕๐๐,๐๐๐	๕๐๐,๐๐๐	๕๐๐,๐๐๐	๕๐๐,๐๐๐	๕๐๐,๐๐๐	๑.กลุ่มเป้าหมายเข้ารับการอบรม ตามกำหนดไม่น้อยกว่า ร้อยละ ๘๐ ๒.เจ้าหน้าที่ผู้ปฏิบัติงานมีความรู้ความเข้าใจด้านช่าง และระเบียบงานราชการมากยิ่งขึ้น	๑.เจ้าหน้าที่ผู้ปฏิบัติงานด้านช่างและที่เกี่ยวข้องมีความรู้มากขึ้น และนำความรู้มาประยุกต์ใช้ ในการดำเนินงาน ๒.เจ้าหน้าที่ผู้ปฏิบัติงานด้านช่างและที่เกี่ยวข้องมีการดำเนินงานเป็นไปตามมาตรฐาน เป็นไปตามระเบียบราชการอย่างถูกต้องมากขึ้น	สำนักช่าง
๖	ก่อสร้างอาคารสำนักงานองค์การบริหารส่วนจังหวัดนครราชสีมา (แห่งใหม่)	๑.เพื่อก่อสร้างอาคารสำนักงานองค์การบริหารส่วนจังหวัดนครราชสีมา (แห่งใหม่) การบริการประชาชนอย่างมีประสิทธิภาพ ๒.เพื่อเพิ่มประสิทธิภาพและความคล่องตัวการทำงาน และในการบริหารราชการ ๓.เพื่อลดต้นทุนในการบริหารงานขององค์การบริหารส่วนจังหวัดนครราชสีมา	จัดจ้างดำเนินการก่อสร้างอาคารสำนักงานองค์การบริหารส่วนจังหวัดนครราชสีมา (แห่งใหม่)	๒๗๕,๗๗๔,๓๐๐	๘๙,๑๐๐,๐๐๐	๖๔,๐๐๐,๐๐๐	๕๘,๓๐๐,๐๐๐	๑๒,๘๗๐,๐๐๐	ได้ดำเนินการก่อสร้างอาคารสำนักงานองค์การบริหารส่วนจังหวัดนครราชสีมา แห่งใหม่ แล้วเสร็จ	องค์การบริหารส่วนจังหวัดนครราชสีมาได้ทำการสำนักงานองค์การบริหารส่วนจังหวัดนครราชสีมา แห่งใหม่ สำหรับใช้ประโยชน์ทางราชการและการบริการประชาชนอย่างมีประสิทธิภาพ	สำนักช่าง

## ๔.ยุทธศาสตร์ด้านการพัฒนาเมือง

## ๓.๑ แผนงานอุตสาหกรรมและการโยธา

ที่	โครงการ	วัตถุประสงค์	เป้าหมาย (ผลผลิตของโครงการ)	งบประมาณ					ตัวชี้วัด (KPI)	ผลที่คาดว่าจะได้รับ	หน่วยงาน รับผิดชอบ หลัก
				๒๕๖๖ (บาท)	๒๕๖๗ (บาท)	๒๕๖๘ (บาท)	๒๕๖๙ (บาท)	๒๕๗๐ (บาท)			
๗	จ้างผู้ให้บริการงาน จ้างออกแบบ สำนักงานองค์การ บริหารส่วนจังหวัด นครราชสีมา (แห่งใหม่)	เพื่อจ้างผู้ให้บริการงานจ้างออกแบบ สำนักงานองค์การบริหารส่วนจังหวัด นครราชสีมา (แห่งใหม่) ตามกฎกระทรวง กำหนดอัตราค่าจ้างผู้ให้บริการงานจ้าง ออกแบบหรือควบคุมงานก่อสร้าง พ.ศ. ๒๕๖๒	จ้างผู้ให้บริการงานจ้างออกแบบ สำนักงานองค์การบริหารส่วน จังหวัดนครราชสีมา (แห่งใหม่) จำนวน ๑ แห่ง	๑๐,๐๐๐,๐๐๐	๑๐,๐๐๐,๐๐๐				ได้ดำเนินการจ้าง ผู้ให้บริการงานจ้าง ออกแบบสำนักงาน องค์การบริหารส่วน จังหวัดนครราชสีมา (แห่งใหม่) แล้วเสร็จ	องค์การบริหารส่วน จังหวัดนครราชสีมาได้ ดำเนินการจ้างผู้ให้บริการ งานจ้างออกแบบ สำนักงานองค์การบริหาร ส่วนจังหวัดนครราชสีมา (แห่งใหม่) เพื่อใช้ประกอบ ในการก่อสร้างต่อไป	สำนักช่าง
๘	ศึกษาและวิเคราะห์ สภาพพื้นที่ภัยพิบัติ และมาตรการการ แก้ไขปัญหา ตาม อำนาจหน้าที่ของ องค์การบริหารส่วน จังหวัดนครราชสีมา	เพื่อจัดจ้างศึกษาและวิเคราะห์สภาพ พื้นที่ภัยพิบัติ และมาตรการการแก้ไข ปัญหาตามอำนาจหน้าที่ขององค์การ บริหารส่วนจังหวัดนครราชสีมา ที่ เกี่ยวข้องกับการบริหารจัดการด้านงาน โครงสร้างพื้นฐาน งานการวาง/จัดทำผัง เมือง ในจังหวัดนครราชสีมา ตามอำนาจ หน้าที่เพื่อรับมือภัยพิบัติที่เกิดขึ้นและการ สร้างความมั่นใจในความปลอดภัยให้กับ ประชาชน ครอบคลุมพื้นที่องค์การ บริหารส่วนจังหวัดนครราชสีมา	แผนแม่บทการศึกษาและ วิเคราะห์สภาพพื้นที่ภัยพิบัติ และมาตรการการแก้ไขปัญหา ตามอำนาจหน้าที่ขององค์การ บริหารส่วนจังหวัดนครราชสีมา	๒,๐๐๐,๐๐๐	๒,๐๐๐,๐๐๐	๒,๐๐๐,๐๐๐	๒,๐๐๐,๐๐๐	๒,๐๐๐,๐๐๐	การศึกษาและ วิเคราะห์สภาพ พื้นที่ภัยพิบัติ และ มาตรการการ แก้ไขปัญหาตาม อำนาจหน้าที่ของ องค์การบริหารส่วน จังหวัดนครราชสีมา	ได้ทราบแนวทาง การศึกษาและวิเคราะห์ สภาพพื้นที่ภัยพิบัติ และ มาตรการการแก้ไข ปัญหาตามอำนาจหน้าที่ ขององค์การบริหารส่วน จังหวัดนครราชสีมา	สำนักช่าง

## ๔.ยุทธศาสตร์ด้านการพัฒนาเมือง

## ๓.๑ แผนงานอุตสาหกรรมและการโยธา

ที่	โครงการ	อำเภอ	วัตถุประสงค์	เป้าหมาย (ผลผลิตของโครงการ)	พิกัดทาง ภูมิศาสตร์	งบประมาณ					ตัวชี้วัด (KPI)	ผลที่คาดว่าจะ ได้รับ	หน่วยงาน รับผิดชอบ หลัก
						๒๕๖๖ (บาท)	๒๕๖๗ (บาท)	๒๕๖๘ (บาท)	๒๕๖๙ (บาท)	๒๕๗๐ (บาท)			
๙	ปรับปรุงถนน อบจ.นม. ๐๑๒๐๑ บ้านบุ - บ้านลองตอง อำเภอ เมืองนครราชสีมา จังหวัดนครราชสีมา	เมือง	๑.เพื่อแก้ไขปัญหา ความเดือดร้อน ของประชาชนใน การใช้เส้นทางใน การสัญจรไปมา ๒.เพื่อความ ปลอดภัยต่อชีวิต และทรัพย์สินของ ประชาชน ๓.เพื่อปรับปรุง ซ่อมแซมถนนให้มี สภาพที่ดีขึ้น	ปี ๒๕๖๖ โดยการปรับปรุงถนนลาดยาง ขนาดกว้าง ๖.๐๐ เมตร ไหล่ทางข้างละ ๑.๐๐ เมตร ยาว ๑,๕๐๐.๐๐ เมตร หรือพื้นที่ลาดยางไม่น้อยกว่า ๑๒,๐๐๐.๐๐ ตารางเมตร และงานวางท่อระบายน้ำ พร้อมงานอำนวยความปลอดภัย ปี ๒๕๖๗ โดยการปรับปรุงถนนลาดยาง ขนาดกว้าง ๖.๐๐ เมตร ไหล่ทางข้างละ ๑.๐๐ เมตร ยาว ๑,๕๐๐.๐๐ เมตร หรือพื้นที่ลาดยางไม่น้อยกว่า ๑๒,๐๐๐.๐๐ ตารางเมตร พร้อมงานอำนวยความ ปลอดภัย ปี ๒๕๖๘ โดยการปรับปรุงถนนลาดยาง ขนาดกว้าง ๖.๐๐ เมตร ไหล่ทางข้างละ ๑.๐๐ เมตร ยาว ๑,๕๐๐.๐๐ เมตร หรือพื้นที่ลาดยางไม่น้อยกว่า ๑๒,๐๐๐.๐๐ ตารางเมตร พร้อมงานอำนวยความ ปลอดภัย ปี ๒๕๖๙ โดยการปรับปรุงถนนลาดยาง ขนาดกว้าง ๖.๐๐ เมตร ไหล่ทางข้างละ ๑.๐๐ เมตร ยาว ๑,๕๐๐.๐๐ เมตร หรือพื้นที่ลาดยางไม่น้อยกว่า ๑๒,๐๐๐.๐๐ ตารางเมตร พร้อมงานอำนวยความ ปลอดภัย ปี ๒๕๗๐ โดยการปรับปรุงถนนลาดยาง ขนาดกว้าง ๖.๐๐ เมตร ไหล่ทางข้างละ ๑.๐๐ เมตร ยาว ๑,๒๙๑.๐๐ เมตร หรือพื้นที่ลาดยางไม่น้อยกว่า ๑๐,๓๒๘.๐๐ ตารางเมตร พร้อมงานอำนวยความ ปลอดภัย	จุดเริ่มต้น N ๑๕.๐๔๐๔๖๕° E ๑๐๒.๑๔๘๖๘๐° จุดสิ้นสุด N ๑๕.๐๔๐๙๙๐° E ๑๐๒.๒๐๖๔๑๖°	๑๒,๗๖๐,๐๐๐	๘,๐๓๖,๐๐๐	๘,๐๓๖,๐๐๐	๘,๐๓๖,๐๐๐	๖,๙๘๗,๐๐๐	ประชาชนมี ความพึง พอใจไม่ น้อยกว่า ๘๐ %	๑.ราษฎร ได้รับการ แก้ไข้ปัญหาได้ ถูกต้องตาม ความต้องการ ๒.ราษฎร ได้รับความ สะดวก สบาย และปลอดภัย ยิ่งขึ้น ๓.มีถนนที่มี คุณภาพดียิ่งขึ้น	สำนักช่าง

## ๔.ยุทธศาสตร์ด้านการพัฒนาเมือง

## ๓.๑ แผนงานอุตสาหกรรมและการโยธา

ที่	โครงการ	อำเภอ	วัตถุประสงค์	เป้าหมาย (ผลผลิตของโครงการ)	พิกัดทาง ภูมิศาสตร์	งบประมาณ					ตัวชี้วัด (KPI)	ผลที่คาดว่าจะ ได้รับ	หน่วยงาน รับผิดชอบ หลัก
						๒๕๖๖ (บาท)	๒๕๖๗ (บาท)	๒๕๖๘ (บาท)	๒๕๖๙ (บาท)	๒๕๗๐ (บาท)			
๑๐	ปรับปรุงถนน อบจ.นม. ๐๑๑๐๒ ทล. หมายเลข ๓๐๔ - บ้าน โนนไม้แดง อำเภอ เมืองนครราชสีมา จังหวัดนครราชสีมา	เมือง	๑.เพื่อแก้ไขปัญหา ความเดือดร้อน ของประชาชนใน การใช้เส้นทางใน การสัญจรไปมา ๒.เพื่อความ ปลอดภัยต่อชีวิต และทรัพย์สินของ ประชาชน ๓.เพื่อปรับปรุง ซ่อมแซมถนนให้มี สภาพที่ดีขึ้น	ปี ๒๕๖๗ โดยการปรับปรุงถนนลาดยาง ขนาด กว้าง ๖.๐๐ เมตร ไหล่ทางข้างละ ๑.๐๐ เมตร ยาว ๑,๐๐๐.๐๐ เมตร หรือพื้นที่ลาดยางไม่น้อย กว่า ๘,๐๐๐.๐๐ ตารางเมตร พร้อมงานอำนวย ความปลอดภัย ปี ๒๕๖๘ โดยการปรับปรุงถนนลาดยาง ขนาด กว้าง ๖.๐๐ เมตร ไหล่ทางข้างละ ๑.๐๐ เมตร ยาว ๑,๐๐๐.๐๐ เมตร หรือพื้นที่ลาดยางไม่น้อย กว่า ๘,๐๐๐.๐๐ ตารางเมตร พร้อมงานอำนวย ความปลอดภัย ปี ๒๕๗๐ โดยการปรับปรุงถนนลาดยาง ขนาด กว้าง ๖.๐๐ เมตร ไหล่ทางข้างละ ๑.๐๐ เมตร ยาว ๑,๐๐๐.๐๐ เมตร หรือพื้นที่ลาดยางไม่น้อย กว่า ๘,๐๐๐.๐๐ ตารางเมตร พร้อมงานอำนวย ความปลอดภัย	จุดเริ่มต้น N ๑๔.๙๔๗๗๓๓๗° E ๑๐๒.๐๕๓๖๗๐° จุดสิ้นสุด N ๑๔.๙๓๘๐๐๐° E ๑๐๒.๐๒๘๔๗๒°		๕,๐๖๐,๐๐๐	๕,๐๖๐,๐๐๐		๗,๒๘๕,๐๐๐	ประชาชนมี ความพึง พอใจไม่ น้อยกว่า ๘๐ %	๑.ราษฎร ได้รับการ แก้ไข้ปัญหาได้ ถูกต้องตาม ความต้องการ ๒.ราษฎร ได้รับความ สะดวก สบาย และปลอดภัย ยิ่งขึ้น ๓.มีถนนที่มี คุณภาพดียิ่งขึ้น	สำนักช่าง

## ๔.ยุทธศาสตร์ด้านการพัฒนาเมือง

## ๓.๑ แผนงานอุตสาหกรรมและการโยธา

ที่	โครงการ	อำเภอ	วัตถุประสงค์	เป้าหมาย (ผลผลิตของโครงการ)	พิกัดทาง ภูมิศาสตร์	งบประมาณ					ตัวชี้วัด (KPI)	ผลที่คาดว่าจะ ได้รับ	หน่วยงาน รับผิดชอบ หลัก
						๒๕๖๖ (บาท)	๒๕๖๗ (บาท)	๒๕๖๘ (บาท)	๒๕๖๙ (บาท)	๒๕๗๐ (บาท)			
๑๑	ปรับปรุงถนน อบจ.นม. ๐๑๒๐๓ บ้านหนอง ตะคอง - บ้านหนอง ม่วง อำเภอเมือง นครราชสีมา จังหวัด นครราชสีมา	เมือง	๑.เพื่อแก้ไขปัญหา ความเดือดร้อน ของประชาชนใน การใช้เส้นทางใน การสัญจรไปมา ๒.เพื่อความ ปลอดภัยต่อชีวิต และทรัพย์สินของ ประชาชน ๓.เพื่อปรับปรุง ซ่อมแซมถนนให้มี สภาพที่ดีขึ้น	ปี ๒๕๖๖ โดยการปรับปรุงถนนลาดยาง (ช่วงที่ ๑) ขนาดกว้าง ๑๒.๐๐ เมตร ไหล่ทางข้างละ ๑.๐๐ เมตร ยาว ๔๗๕.๐๐ เมตร (ช่วงที่ ๒) ขนาดกว้าง ๑๔.๐๐ เมตร ไหล่ทางข้างละ ๑.๐๐ เมตร ยาว ๑,๒๐๐ เมตร หรือพื้นที่ลาดยางไม่น้อยกว่า ๒๕,๘๕๐.๐๐ ตารางเมตร และทางจักรยาน พร้อมงานอำนวยความสะดวก ปี ๒๕๖๗ โดยการปรับปรุงถนนลาดยาง (ช่วงที่ ๑) ขนาดกว้าง ๑๔.๐๐ เมตร ไหล่ทางข้างละ ๑.๐๐ เมตร ยาว ๑,๓๗๐.๐๐ เมตร (ช่วงที่ ๒) ขนาดกว้าง ๑๒.๐๐ เมตร ไหล่ทางข้างละ ๑.๐๐ เมตร ยาว ๓๘๐ เมตร หรือ พื้นที่ลาดยางไม่น้อยกว่า ๒๗,๒๔๐.๐๐ ตารางเมตร และ ทางจักรยาน พร้อมงานอำนวยความสะดวก ปี ๒๕๖๘ โดยการปรับปรุงถนนลาดยาง ขนาดกว้าง ๑๔.๐๐ เมตร ไหล่ทางข้างละ ๑.๐๐ เมตร ยาว ๓,๐๐๐.๐๐ เมตร หรือพื้นที่ลาดยางไม่น้อยกว่า ๔๘,๐๐๐.๐๐ ตารางเมตร พร้อมงานอำนวยความสะดวก ปลอดภัย ปี ๒๕๖๙ โดยการปรับปรุงถนนลาดยาง ขนาดกว้าง ๑๔.๐๐ เมตร ไหล่ทางข้างละ ๑.๐๐ เมตร ยาว ๒,๕๗๐.๐๐ เมตร หรือพื้นที่ลาดยางไม่น้อยกว่า ๔๑,๑๒๐.๐๐ ตารางเมตร พร้อมงานอำนวยความสะดวก ปลอดภัย ปี ๒๕๗๐ โดยการปรับปรุงถนนลาดยาง ขนาดกว้าง ๖.๐๐ เมตร ยาว ๑,๘๑๕.๐๐ เมตร หรือพื้นที่ลาดยางไม่ น้อยกว่า ๑๐,๙๑๔.๐๐ ตารางเมตร พร้อมงานอำนวย ความสะดวก	จุดเริ่มต้น N ๑๔.๙๔๘๓๖๑° E ๑๐๒.๑๒๖๓๔๓° จุดสิ้นสุด N ๑๔.๙๓๕๔๐๘° E ๑๐๒.๑๙๘๔๗๖°	๓๘,๕๒๗,๐๐๐	๓๘,๙๕๖,๐๐๐	๒๗,๙๖๑,๐๐๐	๒๔,๘๑๓,๐๐๐	๗,๕๓๕,๐๐๐	ประชาชนมี ความพึง พอใจไม่ น้อยกว่า ๘๐ %	๑.ราษฎร ได้รับการ แก้ไข้ปัญหาได้ ถูกต้องตาม ความต้องการ ๒.ราษฎร ได้รับความ สะดวก สบาย และปลอดภัย ยิ่งขึ้น ๓.มีถนนที่มี คุณภาพดียิ่งขึ้น	สำนักช่าง

## ๔.ยุทธศาสตร์ด้านการพัฒนาเมือง

## ๓.๑ แผนงานอุตสาหกรรมและการโยธา

ที่	โครงการ	อำเภอ	วัตถุประสงค์	เป้าหมาย (ผลผลิตของโครงการ)	พิกัดทาง ภูมิศาสตร์	งบประมาณ					ตัวชี้วัด (KPI)	ผลที่คาดว่าจะ ได้รับ	หน่วยงาน รับผิดชอบ หลัก
						๒๕๖๖ (บาท)	๒๕๖๗ (บาท)	๒๕๖๘ (บาท)	๒๕๖๙ (บาท)	๒๕๗๐ (บาท)			
๑๒	ปรับปรุงถนน อบจ.นม. ๐๑๒๐๔ บ้านโคกไผ่ น้อย - บ้านนาทม อำเภอเมือง นครราชสีมา จังหวัด นครราชสีมา	เมือง	๑.เพื่อแก้ไขปัญหา ความเดือดร้อน ของประชาชนใน การใช้เส้นทางใน การสัญจรไปมา ๒.เพื่อความ ปลอดภัยต่อชีวิต และทรัพย์สินของ ประชาชน ๓.เพื่อปรับปรุง ซ่อมแซมถนนให้มี สภาพที่ดีขึ้น	ปี ๒๕๖๖ โดยการปรับปรุงถนนเดิมเป็นลาดยาง ขนาด กว้าง ๖.๐๐ เมตร ยาว ๙๐๖.๐๐ เมตร หรือพื้นที่ลาดยาง ไม่น้อยกว่า ๕,๔๓๖.๐๐ ตารางเมตร พร้อมงานอำนวย ความปลอดภัย ปี ๒๕๖๗ โดยการปรับปรุงถนนลาดยาง ขนาดกว้าง ๖.๐๐ เมตร ไหล่ทางข้างละ ๐.๕๐ เมตร ยาว ๑,๕๐๐.๐๐ เมตร หรือพื้นที่ลาดยางไม่น้อยกว่า ๑๐,๕๐๐.๐๐ ตารางเมตร พร้อมงานอำนวยความ ปลอดภัย ปี ๒๕๖๘ โดยการปรับปรุงถนนลาดยาง ขนาดกว้าง ๖.๐๐ เมตร ไหล่ทางข้างละ ๐.๕๐ เมตร ยาว ๖๗๐.๐๐ เมตร หรือพื้นที่ลาดยางไม่น้อยกว่า ๔,๖๙๐.๐๐ ตาราง เมตร พร้อมงานอำนวยความปลอดภัย ปี ๒๕๖๙ โดยการปรับปรุงถนนลาดยาง ขนาดกว้าง ๖.๐๐ เมตร ไหล่ทางข้างละ ๐.๕๐ เมตร ยาว ๑,๕๐๐.๐๐ เมตร หรือพื้นที่ลาดยางไม่น้อยกว่า ๑๐,๕๐๐.๐๐ ตารางเมตร พร้อมงานอำนวยความ ปลอดภัย ปี ๒๕๗๐ โดยการปรับปรุงถนนลาดยาง ขนาดกว้าง ๖.๐๐ เมตร ไหล่ทางข้างละ ๐.๕๐ เมตร ยาว ๑,๓๖๐.๐๐ เมตร หรือพื้นที่ลาดยางไม่น้อยกว่า ๙,๕๒๐.๐๐ ตารางเมตร พร้อมงานอำนวยความปลอดภัย	จุดเริ่มต้น N ๑๔.๙๙๘๔๖๒° E ๑๐๒.๑๐๓๓๒๓๑° จุดสิ้นสุด N ๑๕.๐๒๒๔๖๒° E ๑๐๒.๐๖๖๑๒๕°	๑,๖๐๓,๐๐๐	๔,๔๕๘,๐๐๐	๒,๘๕๔,๐๐๐	๔,๔๕๘,๐๐๐	๔,๐๘๐,๐๐๐	ประชาชนมี ความพึง พอใจไม่ น้อยกว่า ๘๐ %	๑.ราษฎร ได้รับการ แก้ไข้ปัญหาได้ ถูกต้องตาม ความต้องการ ๒.ราษฎร ได้รับความ สะดวก สบาย และปลอดภัย ยิ่งขึ้น ๓.มีถนนที่มี คุณภาพดียิ่งขึ้น	สำนักช่าง

## ๔.ยุทธศาสตร์ด้านการพัฒนาเมือง

## ๓.๑ แผนงานอุตสาหกรรมและการโยธา

ที่	โครงการ	อำเภอ	วัตถุประสงค์	เป้าหมาย (ผลผลิตของโครงการ)	พิกัดทาง ภูมิศาสตร์	งบประมาณ					ตัวชี้วัด (KPI)	ผลที่คาดว่าจะ ได้รับ	หน่วยงาน รับผิดชอบ หลัก
						๒๕๖๖ (บาท)	๒๕๖๗ (บาท)	๒๕๖๘ (บาท)	๒๕๖๙ (บาท)	๒๕๗๐ (บาท)			
๑๓	ปรับปรุงถนน อ.บ.จ.นม. ๐๑๒๐๕ บ้านหนอง พลวงใหญ่ - บ้าน หนองบัวศาลา อำเภอ เมืองนครราชสีมา จังหวัดนครราชสีมา	เมือง	๑.เพื่อแก้ไขปัญหา ความเดือดร้อน ของประชาชนใน การใช้เส้นทางใน การสัญจรไปมา ๒.เพื่อความ ปลอดภัยต่อชีวิต และทรัพย์สินของ ประชาชน ๓.เพื่อปรับปรุง ซ่อมแซมถนนให้มี สภาพที่ดีขึ้น	ปี ๒๕๖๖ โดยการปรับปรุงถนนลาดยาง ขนาดกว้าง ๖.๐๐ เมตร ไหล่ทางข้างละ ๑.๐๐ เมตร ยาว ๓,๐๖๘.๐๐ เมตร หรือพื้นที่ลาดยางไม่น้อยกว่า ๒๔,๕๕๔.๐๐ ตารางเมตร พร้อมงานอำนวยความ ปลอดภัย ปี ๒๕๖๗ โดยการปรับปรุงถนนลาดยาง ขนาดกว้าง ๖.๐๐ เมตร ยาว ๙๕๕.๐๐ เมตร หรือพื้นที่ลาดยาง ไม่น้อยกว่า ๕,๗๓๐.๐๐ ตารางเมตร พร้อมงาน อำนวยความปลอดภัย ปี ๒๕๖๘ โดยการปรับปรุงถนนลาดยาง ขนาดกว้าง ๖.๐๐ เมตร ไหล่ทางข้างละ ๑.๐๐ เมตร ยาว ๒,๒๔๐.๐๐ เมตร หรือพื้นที่ลาดยางไม่น้อยกว่า ๑๗,๙๒๐.๐๐ ตารางเมตร พร้อมงานอำนวยความ ปลอดภัย ปี ๒๕๖๙ โดยการปรับปรุงถนนเดิมเป็นถนน คอนกรีตเสริมเหล็ก ขนาดกว้าง ๘.๐๐ เมตร ยาว ๕๕๐.๐๐ เมตร หรือพื้นที่ลาดยางไม่น้อยกว่า ๔,๔๐๐.๐๐ ตารางเมตร ไหล่ทางตามสภาพ พร้อม งานอำนวยความปลอดภัย ปี ๒๕๗๐ โดยการปรับปรุงถนนลาดยาง ขนาดกว้าง ๖.๐๐ เมตร ยาว ๑,๐๒๐.๐๐ เมตร หรือพื้นที่ลาด ยางไม่น้อยกว่า ๖,๑๒๐.๐๐ ตารางเมตร พร้อมงาน อำนวยความปลอดภัย	จุดเริ่มต้น N ๑๔.๙๐๖๓๕๐° E ๑๐๒.๑๕๘๘๘๑° จุดสิ้นสุด N ๑๔.๘๒๕๓๓๘° E ๑๐๒.๐๙๕๘๐๒°	๑๔,๗๖๗,๐๐๐	๓,๕๐๔,๐๐๐	๑๐,๖๕๒,๐๐๐	๓,๕๓๖,๐๐๐	๒,๓๗๑,๐๐๐	ประชาชนมี ความพึง พอใจไม่ น้อยกว่า ๘๐ %	๑.ราษฎร ได้รับการ แก้ไข้ปัญหาได้ ถูกต้องตาม ความต้องการ ๒.ราษฎร ได้รับความ สะดวก สบาย และปลอดภัย ยิ่งขึ้น ๓.มีถนนที่มี คุณภาพดียิ่งขึ้น	สำนักช่าง



## ๔.ยุทธศาสตร์ด้านการพัฒนาเมือง

## ๓.๑ แผนงานอุตสาหกรรมและการโยธา

ที่	โครงการ	อำเภอ	วัตถุประสงค์	เป้าหมาย (ผลผลิตของโครงการ)	พิกัดทาง ภูมิศาสตร์	งบประมาณ					ตัวชี้วัด (KPI)	ผลที่คาดว่าจะ ได้รับ	หน่วยงาน รับผิดชอบ หลัก
						๒๕๖๖ (บาท)	๒๕๖๗ (บาท)	๒๕๖๘ (บาท)	๒๕๖๙ (บาท)	๒๕๗๐ (บาท)			
๑๔	ปรับปรุงถนน อบจ.นม. ๐๑๒๐๖ บ้านใหม่ - บ้านหนองเป็ดน้ำ อำเภอเมือง นครราชสีมา จังหวัด นครราชสีมา	เมือง	๑.เพื่อแก้ไขปัญหา ความเดือดร้อน ของประชาชนใน การใช้เส้นทางใน การสัญจรไปมา ๒.เพื่อความ ปลอดภัยต่อชีวิต และทรัพย์สินของ ประชาชน ๓.เพื่อปรับปรุง ช่องแชนถนนให้มี สภาพที่ดีขึ้น	ปี ๒๕๖๖ โดยการปรับปรุงถนนลาดยาง ขนาด กว้าง ๖.๐๐ เมตร ไหล่ทางข้างละ ๑.๐๐ เมตร ยาว ๑,๖๗๕.๐๐ เมตร หรือพื้นที่ลาดยางไม่น้อย กว่า ๑๓,๔๐๐.๐๐ ตารางเมตร พร้อมงาน อำนวยความปลอดภัย ปี ๒๕๖๘ โดยการปรับปรุงถนนลาดยาง ขนาด กว้าง ๖.๐๐ เมตร ไหล่ทางข้างละ ๑.๐๐ เมตร ยาว ๑,๐๐๐.๐๐ เมตร หรือพื้นที่ลาดยางไม่น้อย กว่า ๘,๐๐๐.๐๐ ตารางเมตร พร้อมงานอำนวย ความปลอดภัย ปี ๒๕๗๐ โดยการปรับปรุงถนนลาดยาง ขนาด กว้าง ๖.๐๐ เมตร ไหล่ทางข้างละ ๑.๐๐ เมตร ยาว ๑,๐๐๐.๐๐ เมตร หรือพื้นที่ลาดยางไม่น้อย กว่า ๘,๐๐๐.๐๐ ตารางเมตร พร้อมงานอำนวย ความปลอดภัย	จุดเริ่มต้น N ๑๔.๙๖๐๙๐๔° E ๑๐๒.๐๒๕๑๐๑° จุดสิ้นสุด N ๑๕.๙๔๖๔๗๙° E ๑๐๑.๙๙๕๕๓๘°	๘,๐๘๓,๐๐๐		๔,๘๖๑,๐๐๐		๔,๘๖๑,๐๐๐	ประชาชนมี ความพึง พอใจไม่ น้อยกว่า ๘๐ %	๑.ราษฎร ได้รับการ แก้ไข้ปัญหาได้ ถูกต้องตาม ความต้องการ ๒.ราษฎร ได้รับความ สะดวก สบาย และปลอดภัย ยิ่งขึ้น ๓.มีถนนที่มี คุณภาพดียิ่งขึ้น	สำนักช่าง
๑๕	ปรับปรุงถนน อบจ.นม. ๐๑๒๐๗ บ้านโพธิ์เตี้ย - บ้านพลกรัง อำเภอ เมืองนครราชสีมา จังหวัดนครราชสีมา	เมือง	๑.เพื่อแก้ไขปัญหา ความเดือดร้อน ของประชาชนใน การใช้เส้นทางใน การสัญจรไปมา ๒.เพื่อความ ปลอดภัยต่อชีวิต และทรัพย์สินของ ประชาชน ๓.เพื่อปรับปรุง ช่องแชนถนนให้มี สภาพที่ดีขึ้น	ปี ๒๕๖๗ โดยการปรับปรุงเดิมเป็นถนนลาดยาง ขนาดกว้าง ๖.๐๐ เมตร ยาว ๑,๙๙๒.๐๐ เมตร หรือพื้นที่ลาดยางไม่น้อยกว่า ๑๑,๙๕๒.๐๐ ตารางเมตร พร้อมงานอำนวยความปลอดภัย ปี ๒๕๖๘ โดยการปรับปรุงเดิมเป็นถนนลาดยาง ขนาดกว้าง ๖.๐๐ เมตร ยาว ๑,๐๐๐.๐๐ เมตร หรือพื้นที่ลาดยางไม่น้อยกว่า ๖,๐๐๐.๐๐ ตารางเมตร พร้อมงานอำนวยความปลอดภัย ปี ๒๕๗๐ โดยการปรับปรุงเดิมเป็นถนนลาดยาง ขนาดกว้าง ๖.๐๐ เมตร ยาว ๑,๐๐๐.๐๐ เมตร หรือพื้นที่ลาดยางไม่น้อยกว่า ๖,๐๐๐.๐๐ ตารางเมตร พร้อมงานอำนวยความปลอดภัย	จุดเริ่มต้น N ๑๕.๐๑๕๖๘๑° E ๑๐๒.๐๐๙๐๒๑° จุดสิ้นสุด N ๑๕.๙๙๖๗๙๕° E ๑๐๒.๐๓๘๖๖๗°		๔,๖๔๑,๐๐๐	๒,๓๓๐,๐๐๐		๒,๓๓๐,๐๐๐	ประชาชนมี ความพึง พอใจไม่ น้อยกว่า ๘๐ %	๑.ราษฎร ได้รับการ แก้ไข้ปัญหาได้ ถูกต้องตาม ความต้องการ ๒.ราษฎร ได้รับความ สะดวก สบาย และปลอดภัย ยิ่งขึ้น ๓.มีถนนที่มี คุณภาพดียิ่งขึ้น	สำนักช่าง

## ๔.ยุทธศาสตร์ด้านการพัฒนาเมือง

## ๓.๑ แผนงานอุตสาหกรรมและการโยธา

ที่	โครงการ	อำเภอ	วัตถุประสงค์	เป้าหมาย (ผลผลิตของโครงการ)	พิกัดทาง ภูมิศาสตร์	งบประมาณ					ตัวชี้วัด (KPI)	ผลที่คาดว่าจะ ได้รับ	หน่วยงาน รับผิดชอบ หลัก
						๒๕๖๖ (บาท)	๒๕๖๗ (บาท)	๒๕๖๘ (บาท)	๒๕๖๙ (บาท)	๒๕๗๐ (บาท)			
๑๖	ปรับปรุงถนน อบจ.นม. ๐๑๒๐๘ บ้านตะคอง เก่า - บ้านหนอง กระทุ่ม อำเภอมือง นครราชสีมา จังหวัด นครราชสีมา	เมือง	๑.เพื่อแก้ไขปัญหา ความเดือดร้อน ของประชาชนใน การใช้เส้นทางใน การสัญจรไปมา ๒.เพื่อความ ปลอดภัยต่อชีวิต และทรัพย์สินของ ประชาชน ๓.เพื่อปรับปรุง ซ่อมแซมถนนให้มี สภาพที่ดีขึ้น	ปี ๒๕๖๖ โดยการปรับปรุงเดิมเป็นถนนลาดยาง ขนาดกว้าง ๕.๐๐ เมตร ยาว ๑,๕๐๐.๐๐ เมตร หรือพื้นที่ลาดยางไม่น้อยกว่า ๗,๕๐๐.๐๐ ตาราง เมตร พร้อมงานอำนวยความปลอดภัย ปี ๒๕๖๗ โดยการปรับปรุงเดิมเป็นถนนลาดยาง ขนาดกว้าง ๕.๐๐ เมตร ยาว ๑,๐๐๐.๐๐ เมตร หรือพื้นที่ลาดยางไม่น้อยกว่า ๕,๐๐๐.๐๐ ตาราง เมตร พร้อมงานอำนวยความปลอดภัย ปี ๒๕๖๘ โดยการปรับปรุงเดิมเป็นถนนลาดยาง ขนาดกว้าง ๕.๐๐ เมตร ยาว ๑,๐๐๐.๐๐ เมตร หรือพื้นที่ลาดยางไม่น้อยกว่า ๕,๐๐๐.๐๐ ตาราง เมตร พร้อมงานอำนวยความปลอดภัย ปี ๒๕๖๙ โดยการปรับปรุงเดิมเป็นถนนลาดยาง ขนาดกว้าง ๕.๐๐ เมตร ยาว ๖๓๙.๐๐ เมตร หรือพื้นที่ลาดยางไม่น้อยกว่า ๓,๑๙๕.๐๐ ตาราง เมตร พร้อมงานอำนวยความปลอดภัย	จุดเริ่มต้น N ๑๔.๙๙๗๗๘๘° E ๑๐๒.๐๕๕๗๔๑° จุดสิ้นสุด N ๑๕.๐๐๕๓๕๙° E ๑๐๒.๐๗๖๐๖๕°	๓,๑๓๗,๐๐๐	๒,๑๕๙,๐๐๐	๒,๑๕๙,๐๐๐	๑,๔๕๓,๐๐๐		ประชาชนมี ความพึง พอใจไม่ น้อยกว่า ๘๐ %	๑.ราษฎร ได้รับการ แก้ไข้ปัญหาได้ ถูกต้องตาม ความต้องการ ๒.ราษฎร ได้รับความ สะดวก สบาย และปลอดภัย ยิ่งขึ้น ๓.มีถนนที่มี คุณภาพดียิ่งขึ้น	สำนักช่าง

## ๔.ยุทธศาสตร์ด้านการพัฒนาเมือง

## ๓.๑ แผนงานอุตสาหกรรมและการโยธา

ที่	โครงการ	อำเภอ	วัตถุประสงค์	เป้าหมาย (ผลผลิตของโครงการ)	พิกัดทาง ภูมิศาสตร์	งบประมาณ					ตัวชี้วัด (KPI)	ผลที่คาดว่าจะ ได้รับ	หน่วยงาน รับผิดชอบ หลัก
						๒๕๖๖ (บาท)	๒๕๖๗ (บาท)	๒๕๖๘ (บาท)	๒๕๖๙ (บาท)	๒๕๗๐ (บาท)			
๑๗	ปรับปรุงถนน อบจ.นม. ๐๑๒๐๙ บ้านพะเนา - บ้านโตนด อำเภอ เมืองนครราชสีมา จังหวัดนครราชสีมา	เมือง	๑.เพื่อแก้ไขปัญหา ความเดือดร้อน ของประชาชนใน การใช้เส้นทางใน การสัญจรไปมา ๒.เพื่อความ ปลอดภัยต่อชีวิต และทรัพย์สินของ ประชาชน ๓.เพื่อปรับปรุง ซ่อมแซมถนนให้มี สภาพที่ดีขึ้น	ปี ๒๕๖๖ โดยการปรับปรุงเดิมเป็นถนนคอนกรีตเสริม เหล็ก (ช่วงที่ ๑) ขนาดกว้าง ๔.๐๐ เมตร ยาว ๒๗๐.๐๐ เมตร หนา ๐.๑๕ เมตร (ช่วงที่ ๒) ขนาดกว้าง ๖.๐๐ เมตร ยาว ๓๖.๐๐ เมตร หนา ๐.๑๕ เมตร หรือพื้นที่คอนกรีตไม่น้อยกว่า ๑,๒๙๖.๐๐ ตารางเมตร ไหล่ทางตามสภาพ ปี ๒๕๖๗ โดยการปรับปรุงถนนลาดยาง ขนาดกว้าง ๖.๐๐ เมตร ไหล่ทางข้างละ ๑.๐๐ เมตร ยาว ๑,๕๐๐.๐๐ เมตร หรือพื้นที่ลาดยางไม่น้อยกว่า ๑๒,๐๐๐.๐๐ ตารางเมตร พร้อมงานอำนวยความสะดวก ปลอดภัย ปี ๒๕๖๙ โดยการปรับปรุงถนนลาดยาง ขนาดกว้าง ๖.๐๐ เมตร ไหล่ทางข้างละ ๑.๐๐ เมตร ยาว ๑,๐๐๐.๐๐ เมตร หรือพื้นที่ลาดยางไม่น้อยกว่า ๘,๐๐๐.๐๐ ตารางเมตร พร้อมงานอำนวยความสะดวก ปลอดภัย ปี ๒๕๗๐ โดยการปรับปรุงถนนลาดยาง ขนาดกว้าง ๖.๐๐ เมตร ไหล่ทางข้างละ ๑.๐๐ เมตร ยาว ๙๗๘.๐๐ เมตร หรือพื้นที่ลาดยางไม่น้อยกว่า ๗,๘๒๔.๐๐ ตาราง เมตร พร้อมงานอำนวยความสะดวก	จุดเริ่มต้น N ๑๔.๙๘๙๒๙๕° E ๑๐๒.๑๙๓๒๔๓° จุดสิ้นสุด N ๑๔.๙๖๒๓๘๙° E ๑๐๒.๒๐๘๓๒๓°	๑,๐๐๐,๐๐๐	๗,๘๔๒,๐๐๐		๕,๒๖๐,๐๐๐	๕,๑๙๑,๐๐๐	ประชาชนมี ความพึง พอใจไม่ น้อยกว่า ๘๐ %	๑.ราษฎร ได้รับการ แก้ไข้ปัญหาได้ ถูกต้องตาม ความต้องการ ๒.ราษฎร ได้รับความ สะดวก สบาย และปลอดภัย ยิ่งขึ้น ๓.มีถนนที่มี คุณภาพดียิ่งขึ้น	สำนักช่าง

## ๔.ยุทธศาสตร์ด้านการพัฒนาเมือง

## ๓.๑ แผนงานอุตสาหกรรมและการโยธา

ที่	โครงการ	อำเภอ	วัตถุประสงค์	เป้าหมาย (ผลผลิตของโครงการ)	พิกัดทาง ภูมิศาสตร์	งบประมาณ					ตัวชี้วัด (KPI)	ผลที่คาดว่าจะ ได้รับ	หน่วยงาน รับผิดชอบ หลัก
						๒๕๖๖ (บาท)	๒๕๖๗ (บาท)	๒๕๖๘ (บาท)	๒๕๖๙ (บาท)	๒๕๗๐ (บาท)			
๑๘	ปรับปรุงถนน อบจ.นม. ๐๑๒๑๐ บ้านนากลาง - บ้านโป่งแมลงวัน อำเภอเมือง นครราชสีมา จังหวัด นครราชสีมา	เมือง	๑.เพื่อแก้ไขปัญหา ความเดือดร้อน ของประชาชนใน การใช้เส้นทางใน การสัญจรไปมา ๒.เพื่อความ ปลอดภัยต่อชีวิต และทรัพย์สินของ ประชาชน ๓.เพื่อปรับปรุง ซ่อมแซมถนนให้มี สภาพที่ดีขึ้น	ปี ๒๕๖๖ โดยการปรับปรุงถนนลาดยาง ขนาดกว้าง ๖.๐๐ เมตร ไหล่ทางข้างละ ๑.๐๐ เมตร ยาว ๑,๐๐๐.๐๐ เมตร หรือพื้นที่ลาดยางไม่น้อยกว่า ๘,๐๐๐.๐๐ ตารางเมตร พร้อมงานอำนวยความสะดวก ปี ๒๕๖๗ โดยการปรับปรุงถนนลาดยาง ขนาดกว้าง ๖.๐๐ เมตร ไหล่ทางข้างละ ๑.๐๐ เมตร ยาว ๑,๐๐๐.๐๐ เมตร หรือพื้นที่ลาดยางไม่น้อยกว่า ๘,๐๐๐.๐๐ ตารางเมตร พร้อมงานอำนวยความสะดวก ปี ๒๕๖๘ โดยการปรับปรุงถนนลาดยาง ขนาดกว้าง ๖.๐๐ เมตร ไหล่ทางข้างละ ๑.๐๐ เมตร ยาว ๑,๐๐๐.๐๐ เมตร หรือพื้นที่ลาดยางไม่น้อยกว่า ๘,๐๐๐.๐๐ ตารางเมตร พร้อมงานอำนวยความสะดวก ปี ๒๕๖๙ โดยการปรับปรุงถนนลาดยาง ขนาดกว้าง ๖.๐๐ เมตร ไหล่ทางข้างละ ๑.๐๐ เมตร ยาว ๑,๐๐๐.๐๐ เมตร หรือพื้นที่ลาดยางไม่น้อยกว่า ๘,๐๐๐.๐๐ ตารางเมตร พร้อมงานอำนวยความสะดวก ปี ๒๕๗๐ โดยการปรับปรุงถนนลาดยาง ขนาดกว้าง ๖.๐๐ เมตร ไหล่ทางข้างละ ๑.๐๐ เมตร ยาว ๑,๐๐๐.๐๐ เมตร หรือพื้นที่ลาดยางไม่น้อยกว่า ๘,๐๐๐.๐๐ ตารางเมตร พร้อมงานอำนวยความสะดวก	จุดเริ่มต้น N ๑๔.๘๙๑๘๘๒° E ๑๐๑.๙๑๔๓๒๘° จุดสิ้นสุด N ๑๔.๘๘๖๐๓๘° E ๑๐๑.๙๕๓๖๕๒°	๕,๓๐๔,๐๐๐	๕,๓๐๔,๐๐๐	๕,๓๐๔,๐๐๐	๕,๓๐๔,๐๐๐	๕,๓๐๔,๐๐๐	ประชาชนมี ความพึง พอใจไม่ น้อยกว่า ๘๐ %	๑.ราษฎร ได้รับการ แก้ไข้ปัญหาได้ ถูกต้องตาม ความต้องการ ๒.ราษฎร ได้รับความ สะดวก สบาย และปลอดภัย ยิ่งขึ้น ๓.มีถนนที่มี คุณภาพดียิ่งขึ้น	สำนักช่าง

## ๔.ยุทธศาสตร์ด้านการพัฒนาเมือง

## ๓.๑ แผนงานอุตสาหกรรมและการโยธา

ที่	โครงการ	อำเภอ	วัตถุประสงค์	เป้าหมาย (ผลผลิตของโครงการ)	พิกัดทาง ภูมิศาสตร์	งบประมาณ					ตัวชี้วัด (KPI)	ผลที่คาดว่าจะ ได้รับ	หน่วยงาน รับผิดชอบ หลัก
						๒๕๖๖ (บาท)	๒๕๖๗ (บาท)	๒๕๖๘ (บาท)	๒๕๖๙ (บาท)	๒๕๗๐ (บาท)			
๑๙	ปรับปรุงถนน อบจ.นม. ๐๑๒๑๑ บ้านหนอง ไทร - บ้านโกรกเดือน ห้า อำเภอเมือง นครราชสีมา จังหวัดนครราชสีมา	เมือง	๑.เพื่อแก้ไขปัญหา ความเดือดร้อน ของประชาชนใน การใช้เส้นทางใน การสัญจรไปมา ๒.เพื่อความ ปลอดภัยต่อชีวิต และทรัพย์สินของ ประชาชน ๓.เพื่อปรับปรุง ซ่อมแซมถนนให้มี สภาพที่ดีขึ้น	ปี ๒๕๖๖ โดยการปรับปรุงถนนลาดยาง ขนาดกว้าง ๖.๐๐ เมตร ไหล่ทางข้างละ ๑.๐๐ เมตร ยาว ๑,๐๐๐.๐๐ เมตร หรือพื้นที่ลาดยางไม่น้อยกว่า ๘,๐๐๐.๐๐ ตารางเมตร พร้อมงานอำนวยความสะดวก ปี ๒๕๖๗ โดยการปรับปรุงถนนลาดยาง ขนาดกว้าง ๖.๐๐ เมตร ไหล่ทางข้างละ ๑.๐๐ เมตร ยาว ๑,๐๐๐.๐๐ เมตร หรือพื้นที่ลาดยางไม่น้อยกว่า ๘,๐๐๐.๐๐ ตารางเมตร พร้อมงานอำนวยความสะดวก ปี ๒๕๖๘ โดยการปรับปรุงถนนลาดยาง ขนาดกว้าง ๖.๐๐ เมตร ไหล่ทางข้างละ ๑.๐๐ เมตร ยาว ๑,๐๐๐.๐๐ เมตร หรือพื้นที่ลาดยางไม่น้อยกว่า ๘,๐๐๐.๐๐ ตารางเมตร พร้อมงานอำนวยความสะดวก ปี ๒๕๖๙ โดยการปรับปรุงถนนลาดยาง ขนาดกว้าง ๖.๐๐ เมตร ไหล่ทางข้างละ ๑.๐๐ เมตร ยาว ๖๐๐.๐๐ เมตร หรือพื้นที่ลาดยางไม่น้อยกว่า ๔,๘๐๐.๐๐ ตาราง เมตร พร้อมงานอำนวยความสะดวก	จุดเริ่มต้น N ๑๔.๘๔๒๔๗๐° E ๑๐๒.๐๖๒๔๗๐° จุดสิ้นสุด N ๑๔.๘๕๐๒๓๘° E ๑๐๒.๐๒๑๙๔๗°	๕,๓๐๔,๐๐๐	๕,๓๐๔,๐๐๐	๕,๓๐๔,๐๐๐	๕,๓๐๔,๐๐๐	๓,๑๕๕,๐๐๐	ประชาชนมี ความพึง พอใจไม่ น้อยกว่า ๘๐ %	๑.ราษฎร ได้รับการ แก้ไข้ปัญหาได้ ถูกต้องตาม ความต้องการ ๒.ราษฎร ได้รับความ สะดวก สบาย และปลอดภัย ยิ่งขึ้น ๓.มีถนนที่มี คุณภาพดียิ่งขึ้น	สำนักช่าง

## ๔.ยุทธศาสตร์ด้านการพัฒนาเมือง

## ๓.๑ แผนงานอุตสาหกรรมและการโยธา

ที่	โครงการ	อำเภอ	วัตถุประสงค์	เป้าหมาย (ผลผลิตของโครงการ)	พิกัดทาง ภูมิศาสตร์	งบประมาณ					ตัวชี้วัด (KPI)	ผลที่คาดว่าจะ ได้รับ	หน่วยงาน รับผิดชอบ หลัก
						๒๕๖๖ (บาท)	๒๕๖๗ (บาท)	๒๕๖๘ (บาท)	๒๕๖๙ (บาท)	๒๕๗๐ (บาท)			
๒๐	ปรับปรุงถนน อบจ.นม. ๐๑๓๑๒ บ้านวัดเลียบบ - บ้านพุดซา อำเภอ เมืองนครราชสีมา จังหวัดนครราชสีมา	เมือง	๑.เพื่อแก้ไขปัญหา ความเดือดร้อน ของประชาชนใน การใช้เส้นทางใน การสัญจรไปมา ๒.เพื่อความ ปลอดภัยต่อชีวิต และทรัพย์สินของ ประชาชน ๓.เพื่อปรับปรุง ซ่อมแซมถนนให้มี สภาพที่ดีขึ้น	ปี ๒๕๖๖ โดยการปรับปรุงเดิมเป็นถนนลาดยาง ขนาด กว้าง ๖.๐๐ เมตร ยาว ๑,๕๐๐.๐๐ เมตร หรือพื้นที่ลาด ยางไม่น้อยกว่า ๙,๐๐๐.๐๐ ตารางเมตร พร้อมงาน อำนวยความสะดวก ปี ๒๕๖๗ โดยการปรับปรุงเดิมเป็นถนนลาดยาง ขนาด กว้าง ๖.๐๐ เมตร ยาว ๑,๕๐๐.๐๐ เมตร หรือพื้นที่ลาด ยางไม่น้อยกว่า ๙,๐๐๐.๐๐ ตารางเมตร พร้อมงาน อำนวยความสะดวก ปี ๒๕๖๘ โดยการปรับปรุงเดิมเป็นถนนลาดยาง ขนาด กว้าง ๖.๐๐ เมตร ยาว ๑,๕๐๐.๐๐ เมตร หรือพื้นที่ลาด ยางไม่น้อยกว่า ๙,๐๐๐.๐๐ ตารางเมตร พร้อมงาน อำนวยความสะดวก ปี ๒๕๖๙ โดยการปรับปรุงเดิมเป็นถนนลาดยาง ขนาด กว้าง ๖.๐๐ เมตร ยาว ๑,๕๐๐.๐๐ เมตร หรือพื้นที่ลาด ยางไม่น้อยกว่า ๙,๐๐๐.๐๐ ตารางเมตร พร้อมงาน อำนวยความสะดวก ปี ๒๕๗๐ โดยการปรับปรุงเดิมเป็นถนนลาดยาง ขนาด กว้าง ๖.๐๐ เมตร ยาว ๕๙๐.๐๐ เมตร หรือพื้นที่ลาดยาง ไม่น้อยกว่า ๓,๕๔๐.๐๐ ตารางเมตร พร้อมงานอำนวยความสะดวก	จุดเริ่มต้น N ๑๔.๙๗๗๒๘๓° E ๑๐๒.๐๕๑๖๐๙° จุดสิ้นสุด N ๑๕.๐๒๘๙๒๙° E ๑๐๒.๐๔๔๑๖๒°	๓,๔๙๕,๐๐๐	๓,๔๙๕,๐๐๐	๓,๔๙๕,๐๐๐	๓,๔๙๕,๐๐๐	๑,๓๗๔,๐๐๐	ประชาชนมี ความพึง พอใจไม่ น้อยกว่า ๘๐ %	๑.ราษฎร ได้รับการ แก้ไข้ปัญหาได้ ถูกต้องตาม ความต้องการ ๒.ราษฎร ได้รับความ สะดวก สบาย และปลอดภัย ยิ่งขึ้น ๓.มีถนนที่มี คุณภาพดียิ่งขึ้น	สำนักช่าง

## ๔.ยุทธศาสตร์ด้านการพัฒนาเมือง

## ๓.๑ แผนงานอุตสาหกรรมและการโยธา

ที่	โครงการ	อำเภอ	วัตถุประสงค์	เป้าหมาย (ผลผลิตของโครงการ)	พิกัดทาง ภูมิศาสตร์	งบประมาณ					ตัวชี้วัด (KPI)	ผลที่คาดว่าจะ ได้รับ	หน่วยงาน รับผิดชอบ หลัก
						๒๕๖๖ (บาท)	๒๕๖๗ (บาท)	๒๕๖๘ (บาท)	๒๕๖๙ (บาท)	๒๕๗๐ (บาท)			
๒๑	ปรับปรุงถนน อบจ.นม. ๐๑๓๑๓ บ้านหนอง ออก - บ้านหัวสระ อำเภอเมือง นครราชสีมา จังหวัด นครราชสีมา	เมือง	๑.เพื่อแก้ไขปัญหา ความเดือดร้อน ของประชาชนใน การใช้เส้นทางใน การสัญจรไปมา ๒.เพื่อความ ปลอดภัยต่อชีวิต และทรัพย์สินของ ประชาชน ๓.เพื่อปรับปรุง ซ่อมแซมถนนให้มี สภาพที่ดีขึ้น	ปี ๒๕๖๗ โดยการปรับปรุงถนนลาดยาง ขนาด กว้าง ๖.๐๐ เมตร ยาว ๑,๐๐๐.๐๐ เมตร หรือ พื้นที่ลาดยางไม่น้อยกว่า ๖,๐๐๐.๐๐ ตาราง เมตร พร้อมงานอำนวยความปลอดภัย ปี ๒๕๖๘ โดยการปรับปรุงถนนลาดยาง ขนาด กว้าง ๖.๐๐ เมตร ยาว ๑,๐๐๐.๐๐ เมตร หรือ พื้นที่ลาดยางไม่น้อยกว่า ๖,๐๐๐.๐๐ ตาราง เมตร พร้อมงานอำนวยความปลอดภัย ปี ๒๕๖๙ โดยการปรับปรุงถนนลาดยาง ขนาด กว้าง ๖.๐๐ เมตร ยาว ๑,๐๐๐.๐๐ เมตร หรือ พื้นที่ลาดยางไม่น้อยกว่า ๖,๐๐๐.๐๐ ตาราง เมตร พร้อมงานอำนวยความปลอดภัย	จุดเริ่มต้น N ๑๕.๐๔๑๖๐๘° E ๑๐๒.๐๙๙๗๔๕° จุดสิ้นสุด N ๑๕.๐๕๗๓๕๔° E ๑๐๒.๑๐๖๗๗๒°		๓,๖๗๐,๐๐๐	๓,๖๗๐,๐๐๐	๓,๖๗๐,๐๐๐		ประชาชนมี ความพึง พอใจไม่ น้อยกว่า ๘๐ %	๑.ราษฎร ได้รับการ แก้ไข้ปัญหาได้ ถูกต้องตาม ความต้องการ ๒.ราษฎร ได้รับความ สะดวก สบาย และปลอดภัย ยิ่งขึ้น ๓.มีถนนที่มี คุณภาพดียิ่งขึ้น	สำนักช่าง
๒๒	ปรับปรุงถนน อบจ.นม. ๐๑๓๑๔ บ้านขี้ตุน - บ้านหนองสมอ อำเภอ เมืองนครราชสีมา จังหวัดนครราชสีมา	เมือง, โชคชัย	๑.เพื่อแก้ไขปัญหา ความเดือดร้อน ของประชาชนใน การใช้เส้นทางใน การสัญจรไปมา ๒.เพื่อความ ปลอดภัยต่อชีวิต และทรัพย์สินของ ประชาชน ๓.เพื่อปรับปรุง ซ่อมแซมถนนให้มี สภาพที่ดีขึ้น	ปี ๒๕๖๖ โดยการปรับปรุงถนนลาดยาง ขนาด กว้าง ๖.๐๐ เมตร ยาว ๑,๐๐๐.๐๐ เมตร หรือ พื้นที่ลาดยางไม่น้อยกว่า ๖,๐๐๐.๐๐ ตาราง เมตร พร้อมงานอำนวยความปลอดภัย ปี ๒๕๖๗ โดยการปรับปรุงถนนลาดยาง ขนาด กว้าง ๖.๐๐ เมตร ยาว ๑,๐๐๐.๐๐ เมตร หรือ พื้นที่ลาดยางไม่น้อยกว่า ๖,๐๐๐.๐๐ ตาราง เมตร พร้อมงานอำนวยความปลอดภัย ปี ๒๕๖๘ โดยการปรับปรุงถนนลาดยาง ขนาด กว้าง ๖.๐๐ เมตร ยาว ๑,๒๗๓.๐๐ เมตร หรือ พื้นที่ลาดยางไม่น้อยกว่า ๗,๖๓๘.๐๐ ตาราง เมตร พร้อมงานอำนวยความปลอดภัย ปี ๒๕๖๙ โดยการปรับปรุงถนนลาดยาง ขนาด กว้าง ๖.๐๐ เมตร ยาว ๑,๐๐๐.๐๐ เมตร หรือ พื้นที่ลาดยางไม่น้อยกว่า ๖,๐๐๐.๐๐ ตาราง เมตร พร้อมงานอำนวยความปลอดภัย	จุดเริ่มต้น N ๑๔.๙๑๔๗๑๗° E ๑๐๒.๑๙๒๔๔๕° จุดสิ้นสุด N ๑๔.๘๙๙๔๘๘° E ๑๐๒.๒๒๕๕๖๑°	๒,๔๒๒,๐๐๐	๒,๔๒๒,๐๐๐	๓,๐๘๓,๐๐๐	๒,๔๒๒,๐๐๐	ประชาชนมี ความพึง พอใจไม่ น้อยกว่า ๘๐ %	๑.ราษฎร ได้รับการ แก้ไข้ปัญหาได้ ถูกต้องตาม ความต้องการ ๒.ราษฎร ได้รับความ สะดวก สบาย และปลอดภัย ยิ่งขึ้น ๓.มีถนนที่มี คุณภาพดียิ่งขึ้น	สำนักช่าง	

## ๔.ยุทธศาสตร์ด้านการพัฒนาเมือง

## ๓.๑ แผนงานอุตสาหกรรมและการโยธา

ที่	โครงการ	อำเภอ	วัตถุประสงค์	เป้าหมาย (ผลผลิตของโครงการ)	พิกัดทาง ภูมิศาสตร์	งบประมาณ					ตัวชี้วัด (KPI)	ผลที่คาดว่าจะ ได้รับ	หน่วยงาน รับผิดชอบ หลัก
						๒๕๖๖ (บาท)	๒๕๖๗ (บาท)	๒๕๖๘ (บาท)	๒๕๖๙ (บาท)	๒๕๗๐ (บาท)			
๒๓	ปรับปรุงถนน อบจ.นม. ๐๑๓๑๕ บ้านโคก กรวด - บ้านหนอง นมนาง อำเภอเมือง นครราชสีมาจังหวัด นครราชสีมา	เมือง, ปักธงชัย	๑.เพื่อแก้ไขปัญหา ความเดือดร้อน ของประชาชนใน การใช้เส้นทางใน การสัญจรไปมา ๒.เพื่อความ ปลอดภัยต่อชีวิต และทรัพย์สินของ ประชาชน ๓.เพื่อปรับปรุง ซ่อมแซมถนนให้มี สภาพที่ดีขึ้น	ปี ๒๕๖๖ โดยการปรับปรุงถนนลาดยาง ขนาดกว้าง ๖.๐๐ เมตร ไหล่ทางข้างละ ๑.๐๐ เมตร ยาว ๔๓๙.๐๐ เมตร หรือพื้นที่ลาดยางไม่น้อยกว่า ๓,๕๑๒.๐๐ ตาราง เมตร พร้อมงานอำนวยความสะดวก ปี ๒๕๖๗ โดยการปรับปรุงถนนลาดยาง ขนาดกว้าง ๖.๐๐ เมตร ไหล่ทางข้างละ ๑.๐๐ เมตร ยาว ๑,๐๐๐.๐๐ เมตร หรือพื้นที่ลาดยางไม่น้อยกว่า ๘,๐๐๐.๐๐ ตารางเมตร พร้อมงานอำนวยความสะดวก ปี ๒๕๖๘ โดยการปรับปรุงถนนลาดยาง ขนาดกว้าง ๖.๐๐ เมตร ไหล่ทางข้างละ ๑.๐๐ เมตร ยาว ๑,๐๐๐.๐๐ เมตร หรือพื้นที่ลาดยางไม่น้อยกว่า ๘,๐๐๐.๐๐ ตารางเมตร พร้อมงานอำนวยความสะดวก ปี ๒๕๖๙ โดยการปรับปรุงถนนลาดยาง ขนาดกว้าง ๖.๐๐ เมตร ไหล่ทางข้างละ ๑.๐๐ เมตร ยาว ๑,๐๐๐.๐๐ เมตร หรือพื้นที่ลาดยางไม่น้อยกว่า ๘,๐๐๐.๐๐ ตารางเมตร พร้อมงานอำนวยความสะดวก ปี ๒๕๗๐ โดยการปรับปรุงถนนลาดยาง ขนาดกว้าง ๖.๐๐ เมตร ไหล่ทางข้างละ ๑.๐๐ เมตร ยาว ๑,๙๐๐.๐๐ เมตร หรือพื้นที่ลาดยางไม่น้อยกว่า ๑๕,๒๐๐.๐๐ ตารางเมตร พร้อมงานอำนวยความสะดวก ปลอดภัย	จุดเริ่มต้น N ๑๔.๙๒๘๓๑๐° E ๑๐๑.๙๕๓๗๘๐° จุดสิ้นสุด N ๑๔.๘๙๘๙๙๗° E ๑๐๑.๙๘๕๑๔๙°	๒,๓๒๖,๐๐๐	๕,๓๐๔,๐๐๐	๕,๓๐๔,๐๐๐	๕,๓๐๔,๐๐๐	๙,๘๑๘,๐๐๐	ประชาชนมี ความพึง พอใจไม่ น้อยกว่า ๘๐ %	๑.ราษฎร ได้รับการ แก้ไข้ปัญหาได้ ถูกต้องตาม ความต้องการ ๒.ราษฎร ได้รับความ สะดวก สบาย และปลอดภัย ยิ่งขึ้น ๓.มีถนนที่มี คุณภาพดียิ่งขึ้น	สำนักช่าง



## ๔.ยุทธศาสตร์ด้านการพัฒนาเมือง

## ๓.๑ แผนงานอุตสาหกรรมและการโยธา

ที่	โครงการ	อำเภอ	วัตถุประสงค์	เป้าหมาย (ผลผลิตของโครงการ)	พิกัดทาง ภูมิศาสตร์	งบประมาณ					ตัวชี้วัด (KPI)	ผลที่คาดว่าจะ ได้รับ	หน่วยงาน รับผิดชอบ หลัก
						๒๕๖๖ (บาท)	๒๕๖๗ (บาท)	๒๕๖๘ (บาท)	๒๕๖๙ (บาท)	๒๕๗๐ (บาท)			
๒๔	ปรับปรุงถนน อบจ.นม. ๐๑๓๑๖ บ้านयोगแยง - วัดพนมวัน อำเภอ เมืองนครราชสีมา จังหวัดนครราชสีมา	เมือง	๑.เพื่อแก้ไขปัญหา ความเดือดร้อน ของประชาชนใน การใช้เส้นทางใน การสัญจรไปมา ๒.เพื่อความ ปลอดภัยต่อชีวิต และทรัพย์สินของ ประชาชน ๓.เพื่อปรับปรุง ซ่อมแซมถนนให้มี สภาพที่ดีขึ้น	ปี ๒๕๖๖ โดยการปรับปรุงถนนลาดยาง ขนาดกว้าง ๖.๐๐ เมตร ยาว ๑,๐๐๐.๐๐ เมตร หรือพื้นที่ลาดยางไม่ น้อยกว่า ๖,๐๐๐.๐๐ ตารางเมตร พร้อมงานอำนวย ความปลอดภัย ปี ๒๕๖๗ โดยการปรับปรุงถนนลาดยาง ขนาดกว้าง ๖.๐๐ เมตร ยาว ๑,๐๐๐.๐๐ เมตร หรือพื้นที่ลาดยางไม่ น้อยกว่า ๖,๐๐๐.๐๐ ตารางเมตร พร้อมงานอำนวย ความปลอดภัย ปี ๒๕๖๘ โดยการปรับปรุงถนนลาดยาง ขนาดกว้าง ๖.๐๐ เมตร ยาว ๑,๐๐๐.๐๐ เมตร หรือพื้นที่ลาดยางไม่ น้อยกว่า ๖,๐๐๐.๐๐ ตารางเมตร พร้อมงานอำนวย ความปลอดภัย ปี ๒๕๖๙ โดยการปรับปรุงถนนลาดยาง ขนาดกว้าง ๖.๐๐ เมตร ยาว ๑,๐๐๐.๐๐ เมตร หรือพื้นที่ลาดยางไม่ น้อยกว่า ๖,๐๐๐.๐๐ ตารางเมตร พร้อมงานอำนวย ความปลอดภัย ปี ๒๕๗๐ โดยการปรับปรุงถนนลาดยาง ขนาดกว้าง ๖.๐๐ เมตร ยาว ๕๕๕.๐๐ เมตร หรือพื้นที่ลาดยางไม่ น้อยกว่า ๓,๒๗๐.๐๐ ตารางเมตร พร้อมงานอำนวย ความปลอดภัย	จุดเริ่มต้น N ๑๔.๙๙๓๓๖๘° E ๑๐๒.๒๐๗๔๑๖° จุดสิ้นสุด N ๑๕.๐๒๕๖๒๙° E ๑๐๒.๑๙๓๗๒๘°	๑๓,๐๐๐,๐๐๐	๓,๙๗๓,๐๐๐	๓,๙๗๓,๐๐๐	๓,๙๗๓,๐๐๐	๒,๑๖๕,๐๐๐	ประชาชนมี ความพึง พอใจไม่ น้อยกว่า ๘๐ %	๑.ราษฎร ได้รับการ แก้ไข้ปัญหาได้ ถูกต้องตาม ความต้องการ ๒.ราษฎร ได้รับความ สะดวก สบาย และปลอดภัย ยิ่งขึ้น ๓.มีถนนที่มี คุณภาพดียิ่งขึ้น	สำนักช่าง

## ๔.ยุทธศาสตร์ด้านการพัฒนาเมือง

## ๓.๑ แผนงานอุตสาหกรรมและการโยธา

ที่	โครงการ	อำเภอ	วัตถุประสงค์	เป้าหมาย (ผลผลิตของโครงการ)	พิกัดทาง ภูมิศาสตร์	งบประมาณ					ตัวชี้วัด (KPI)	ผลที่คาดว่าจะ ได้รับ	หน่วยงาน รับผิดชอบ หลัก
						๒๕๖๖ (บาท)	๒๕๖๗ (บาท)	๒๕๖๘ (บาท)	๒๕๖๙ (บาท)	๒๕๗๐ (บาท)			
๒๕	ปรับปรุงถนน อ.บจ.นม. ๐๑๒๑๘ บ้านสะพาน หิน - มหาวิทยาลัยสุร นาารี อำเภอเมือง นครราชสีมา จังหวัดนครราชสีมา	เมือง	๑.เพื่อแก้ไขปัญหา ความเดือดร้อน ของประชาชนใน การใช้เส้นทางใน การสัญจรไปมา ๒.เพื่อความ ปลอดภัยต่อชีวิต และทรัพย์สินของ ประชาชน ๓.เพื่อปรับปรุง ซ่อมแซมถนนให้มี สภาพที่ดีขึ้น	ปี ๒๕๖๗ โดยการปรับปรุงถนนลาดยาง ขนาด กว้าง ๖.๐๐ เมตร ไหล่ทางข้างละ ๑.๐๐ เมตร ยาว ๔๐๐.๐๐ เมตร หรือพื้นที่ลาดยางไม่น้อย กว่า ๓,๒๐๐.๐๐ ตารางเมตร พร้อมงานอำนวย ความปลอดภัย ปี ๒๕๖๘ โดยการปรับปรุงถนนลาดยาง ขนาด กว้าง ๖.๐๐ เมตร ไหล่ทางข้างละ ๑.๐๐ เมตร ยาว ๔๐๐.๐๐ เมตร หรือพื้นที่ลาดยางไม่น้อย กว่า ๓,๒๐๐.๐๐ ตารางเมตร พร้อมงานอำนวย ความปลอดภัย ปี ๒๕๗๐ โดยการปรับปรุงถนนลาดยาง ขนาด กว้าง ๖.๐๐ เมตร ไหล่ทางข้างละ ๑.๐๐ เมตร ยาว ๔๐๐.๐๐ เมตร หรือพื้นที่ลาดยางไม่น้อย กว่า ๓,๒๐๐.๐๐ ตารางเมตร พร้อมงานอำนวย ความปลอดภัย	จุดเริ่มต้น N ๑๔.๘๖๕๓๐๔° E ๑๐๒.๐๐๒๖๑๙° จุดสิ้นสุด N ๑๔.๘๗๓๕๓๕° E ๑๐๒.๐๑๐๒๖๓°		๒,๑๐๔,๐๐๐	๒,๑๐๔,๐๐๐		๒,๑๐๔,๐๐๐	ประชาชนมี ความพึง พอใจไม่ น้อยกว่า ๘๐ %	๑.ราษฎร ได้รับการ แก้ไข้ปัญหาได้ ถูกต้องตาม ความต้องการ ๒.ราษฎร ได้รับความ สะดวก สบาย และปลอดภัย ยิ่งขึ้น ๓.มีถนนที่มี คุณภาพดียิ่งขึ้น	สำนักช่าง

## ๔.ยุทธศาสตร์ด้านการพัฒนาเมือง

## ๓.๑ แผนงานอุตสาหกรรมและการโยธา

ที่	โครงการ	อำเภอ	วัตถุประสงค์	เป้าหมาย (ผลผลิตของโครงการ)	พิกัดทาง ภูมิศาสตร์	งบประมาณ					ตัวชี้วัด (KPI)	ผลที่คาดว่าจะ ได้รับ	หน่วยงาน รับผิดชอบ หลัก
						๒๕๖๖ (บาท)	๒๕๖๗ (บาท)	๒๕๖๘ (บาท)	๒๕๖๙ (บาท)	๒๕๗๐ (บาท)			
๒๖	ปรับปรุงถนน อบจ.นม. ๐๑๒๑๙ สายแยก ทล.๒ - บ้านयोगแยง อำเภอเมืองนครราชสีมา จังหวัดนครราชสีมา	เมือง	๑.เพื่อแก้ไขปัญหา ความเดือดร้อน ของประชาชนใน การใช้เส้นทางใน การสัญจรไปมา ๒.เพื่อความ ปลอดภัยต่อชีวิต และทรัพย์สินของ ประชาชน ๓.เพื่อปรับปรุง ช่องแชนถนนให้มี สภาพที่ดีขึ้น	ปี ๒๕๖๗ โดยการปรับปรุงถนนลาดยาง ขนาด กว้าง ๖.๐๐ เมตร ไหล่ทางข้างละ ๐.๕๐ เมตร ยาว ๑,๔๗๐.๐๐ เมตร หรือพื้นที่ลาดยางไม่น้อย กว่า ๒๑,๔๗๖.๐๐ ตารางเมตร พร้อมงาน อำนวยความปลอดภัย ปี ๒๕๖๙ โดยการปรับปรุงถนนลาดยาง ขนาด กว้าง ๖.๐๐ เมตร ไหล่ทางข้างละ ๑.๐๐ เมตร ยาว ๑,๖๓๕.๐๐ เมตร หรือพื้นที่ลาดยางไม่น้อย กว่า ๑๓,๐๘๐.๐๐ ตารางเมตร พร้อมงาน อำนวยความปลอดภัย ปี ๒๕๗๐ โดยการปรับปรุงถนนลาดยาง ขนาด กว้าง ๖.๐๐ เมตร ยาว ๑,๙๕๐.๐๐ เมตร หรือ พื้นที่ลาดยางไม่น้อยกว่า ๑๑,๗๐๐.๐๐ ตาราง เมตร พร้อมงานอำนวยความปลอดภัย	จุดเริ่มต้น N ๑๕.๐๖๔๓๔๐° E ๑๐๒.๑๙๐๒๙๕° จุดสิ้นสุด N ๑๕.๐๒๗๐๘๙° E ๑๐๒.๑๙๓๒๗๗°		๖,๗๘๗,๐๐๐		๘,๖๐๐,๐๐๐	๗,๗๔๘,๐๐๐	ประชาชนมี ความพึง พอใจไม่ น้อยกว่า ๘๐ %	๑.ราษฎร ได้รับการ แก้ไข้ปัญหาได้ ถูกต้องตาม ความต้องการ ๒.ราษฎร ได้รับความ สะดวก สบาย และปลอดภัย ยิ่งขึ้น ๓.มีถนนที่มี คุณภาพดียิ่งขึ้น	สำนักช่าง
๒๗	ปรับปรุงถนน อบจ.นม. ๐๑๒๒๐ บ้านนาตม - บ้านสัมปอ อำเภ เมืองนครราชสีมา จังหวัดนครราชสีมา	เมือง	๑.เพื่อแก้ไขปัญหา ความเดือดร้อน ของประชาชนใน การใช้เส้นทางใน การสัญจรไปมา ๒.เพื่อความ ปลอดภัยต่อชีวิต และทรัพย์สินของ ประชาชน ๓.เพื่อปรับปรุง ช่องแชนถนนให้มี สภาพที่ดีขึ้น	ปี ๒๕๖๘ โดยการปรับปรุงเดิมเป็นถนนลาดยาง ขนาดกว้าง ๖.๐๐ เมตร ยาว ๕๐๐.๐๐ เมตร หรือพื้นที่ลาดยางไม่น้อยกว่า ๓,๐๐๐.๐๐ ตาราง เมตร พร้อมงานอำนวยความปลอดภัย ปี ๒๕๖๙ โดยการปรับปรุงเดิมเป็นถนนลาดยาง ขนาดกว้าง ๖.๐๐ เมตร ยาว ๕๐๐.๐๐ เมตร หรือพื้นที่ลาดยางไม่น้อยกว่า ๓,๐๐๐.๐๐ ตาราง เมตร พร้อมงานอำนวยความปลอดภัย	จุดเริ่มต้น N ๑๕.๐๒๓๐๓๓° E ๑๐๒.๐๖๖๐๗๕° จุดสิ้นสุด N ๑๕.๐๓๒๔๗๐° E ๑๐๒.๐๖๔๕๓๙°			๑,๑๖๕,๐๐๐	๑,๑๖๕,๐๐๐	ประชาชนมี ความพึง พอใจไม่ น้อยกว่า ๘๐ %	๑.ราษฎร ได้รับการ แก้ไข้ปัญหาได้ ถูกต้องตาม ความต้องการ ๒.ราษฎร ได้รับความ สะดวก สบาย และปลอดภัย ยิ่งขึ้น ๓.มีถนนที่มี คุณภาพดียิ่งขึ้น	สำนักช่าง	

## ๔.ยุทธศาสตร์ด้านการพัฒนาเมือง

## ๓.๑ แผนงานอุตสาหกรรมและการโยธา

ที่	โครงการ	อำเภอ	วัตถุประสงค์	เป้าหมาย (ผลผลิตของโครงการ)	พิกัดทาง ภูมิศาสตร์	งบประมาณ					ตัวชี้วัด (KPI)	ผลที่คาดว่าจะ ได้รับ	หน่วยงาน รับผิดชอบ หลัก
						๒๕๖๖ (บาท)	๒๕๖๗ (บาท)	๒๕๖๘ (บาท)	๒๕๖๙ (บาท)	๒๕๗๐ (บาท)			
๒๘	ปรับปรุงถนน อบจ.นม. ๐๑๒๒๑ บ้านฝ้าย - บ้านนาทม อำเภอเมือง นครราชสีมา จังหวัด นครราชสีมา	เมือง	๑.เพื่อแก้ไขปัญหา ความเดือดร้อน ของประชาชนใน การใช้เส้นทางใน การสัญจรไปมา ๒.เพื่อความ ปลอดภัยต่อชีวิต และทรัพย์สินของ ประชาชน ๓.เพื่อปรับปรุง ซ่อมแซมถนนให้มี สภาพที่ดีขึ้น	ปี ๒๕๖๗ โดยการปรับปรุงเดิมเป็นถนนลาดยาง ขนาดกว้าง ๕.๐๐ เมตร ยาว ๑,๐๐๐.๐๐ เมตร หรือพื้นที่ลาดยางไม่น้อยกว่า ๕,๐๐๐.๐๐ ตาราง เมตร พร้อมงานอำนวยความปลอดภัย ปี ๒๕๖๘ โดยการปรับปรุงเดิมเป็นถนนลาดยาง ขนาดกว้าง ๖.๐๐ เมตร ยาว ๔๖๐.๐๐ เมตร หรือพื้นที่ลาดยางไม่น้อยกว่า ๒,๗๖๐.๐๐ ตาราง เมตร พร้อมงานอำนวยความปลอดภัย ปี ๒๕๖๙ โดยการปรับปรุงเดิมเป็นถนนลาดยาง ขนาดกว้าง ๕.๐๐ เมตร ยาว ๖๖๕.๐๐ เมตร หรือพื้นที่ลาดยางไม่น้อยกว่า ๓,๓๒๕.๐๐ ตาราง เมตร พร้อมงานอำนวยความปลอดภัย	จุดเริ่มต้น N ๑๕.๐๓๒๖๙๔° E ๑๐๒.๐๘๔๖๘๐° จุดสิ้นสุด N ๑๕.๐๒๖๙๗๑° E ๑๐๒.๐๖๖๓๓๐°		๑,๙๓๕,๐๐๐	๑,๐๖๑,๐๐๐	๑,๒๘๗,๐๐๐		ประชาชนมี ความพึง พอใจไม่ น้อยกว่า ๘๐ %	๑.ราษฎร ได้รับการ แก้ไขปัญหาได้ ถูกต้องตาม ความต้องการ ๒.ราษฎร ได้รับความ สะดวก สบาย และปลอดภัย ยิ่งขึ้น ๓.มีถนนที่มี คุณภาพดียิ่งขึ้น	สำนักช่าง

## ๔.ยุทธศาสตร์ด้านการพัฒนาเมือง

## ๓.๑ แผนงานอุตสาหกรรมและการโยธา

ที่	โครงการ	อำเภอ	วัตถุประสงค์	เป้าหมาย (ผลผลิตของโครงการ)	พิกัดทาง ภูมิศาสตร์	งบประมาณ					ตัวชี้วัด (KPI)	ผลที่คาดว่าจะ ได้รับ	หน่วยงาน รับผิดชอบ หลัก
						๒๕๖๖ (บาท)	๒๕๖๗ (บาท)	๒๕๖๘ (บาท)	๒๕๖๙ (บาท)	๒๕๗๐ (บาท)			
๒๙	ปรับปรุงถนน อบจ.นม. ๐๑๒๒๒ บ้านโกรก - ถนนมิตรภาพ อำเภอเมืองนครราชสีมา จังหวัดนครราชสีมา	เมือง	๑.เพื่อแก้ไขปัญหาความเดือดร้อนของประชาชนในการใช้เส้นทางในการสัญจรไปมา ๒.เพื่อความปลอดภัยต่อชีวิตและทรัพย์สินของประชาชน ๓.เพื่อปรับปรุงซ่อมแซมถนนให้มีสภาพที่ดีขึ้น	ปี ๒๕๖๖ โดยการปรับปรุงถนนลาดยาง ขนาดกว้าง ๖.๐๐ เมตร ยาว ๑,๒๒๐.๐๐ เมตร หรือพื้นที่ลาดยางไม่น้อยกว่า ๗,๓๒๐.๐๐ ตารางเมตร พร้อมงานอำนวยความปลอดภัย ปี ๒๕๖๘ โดยการปรับปรุงถนนลาดยาง ขนาดกว้าง ๖.๐๐ เมตร ไหล่ทางข้างละ ๑.๐๐ เมตร ยาว ๑,๒๕๖.๐๐ เมตร หรือพื้นที่ลาดยางไม่น้อยกว่า ๑๐,๐๔๘.๐๐ ตารางเมตร พร้อมงานอำนวยความปลอดภัย ปี ๒๕๖๙ โดยการปรับปรุงถนนลาดยาง ขนาดกว้าง ๕.๐๐ เมตร ยาว ๕๙๐.๐๐ เมตร หรือพื้นที่ลาดยางไม่น้อยกว่า ๒,๙๕๐.๐๐ ตารางเมตร พร้อมงานอำนวยความปลอดภัย ปี ๒๕๗๐ โดยการปรับปรุงถนนลาดยาง ขนาดกว้าง ๖.๐๐ เมตร ไหล่ทางข้างละ ๐.๕๐ เมตร ยาว ๒๓๔.๐๐ เมตร หรือพื้นที่ลาดยางไม่น้อยกว่า ๑,๖๓๘.๐๐ ตารางเมตร พร้อมงานอำนวยความปลอดภัย	จุดเริ่มต้น N ๑๕.๐๘๑๓๘๕° E ๑๐๒.๑๑๔๖๒๙° จุดสิ้นสุด N ๑๕.๐๘๘๙๐๒° E ๑๐๒.๑๔๓๐๙๓°	๒,๘๔๒,๐๐๐		๖,๖๑๓,๐๐๐	๑,๘๕๓,๐๐๐	๖๒๙,๐๐๐	ประชาชนมีความพึงพอใจไม่น้อยกว่า ๘๐ %	๑.ราษฎรได้รับการแก้ไขปัญหาคือถูกต้องตามความต้องการ ๒.ราษฎรได้รับความสะดวก สบาย และปลอดภัยยิ่งขึ้น ๓.มีถนนที่มีคุณภาพดียิ่งขึ้น	สำนักช่าง

## ๔.ยุทธศาสตร์ด้านการพัฒนาเมือง

## ๓.๑ แผนงานอุตสาหกรรมและการโยธา

ที่	โครงการ	อำเภอ	วัตถุประสงค์	เป้าหมาย (ผลผลิตของโครงการ)	พิกัดทาง ภูมิศาสตร์	งบประมาณ					ตัวชี้วัด (KPI)	ผลที่คาดว่าจะ ได้รับ	หน่วยงาน รับผิดชอบ หลัก
						๒๕๖๖ (บาท)	๒๕๖๗ (บาท)	๒๕๖๘ (บาท)	๒๕๖๙ (บาท)	๒๕๗๐ (บาท)			
๓๐	ปรับปรุงถนน อบจ.นม. ๐๑๒๒๓ บ้านเสาหงษ์ - บ้านนากลาง อำเภอ เมืองนครราชสีมา จังหวัดนครราชสีมา	เมือง	๑.เพื่อแก้ไขปัญหา ความเดือดร้อน ของประชาชนใน การใช้เส้นทางใน การสัญจรไปมา ๒.เพื่อความ ปลอดภัยต่อชีวิต และทรัพย์สินของ ประชาชน ๓.เพื่อปรับปรุง ช่องแชนถนนให้มี สภาพที่ดีขึ้น	ปี ๒๕๖๖ โดยการปรับปรุงถนนลาดยาง ขนาด กว้าง ๖.๐๐ เมตร ยาว ๕๓๓.๐๐ เมตร หรือ พื้นที่ลาดยางไม่น้อยกว่า ๓,๑๕๘.๐๐ ตาราง เมตร พร้อมงานอำนวยความปลอดภัย ปี ๒๕๖๗ โดยการปรับปรุงถนนเดิมเป็น ถนนลาดยาง ขนาดกว้าง ๕.๐๐ เมตร ยาว ๖๓๔.๐๐ เมตร หรือพื้นที่ลาดยางไม่น้อยกว่า ๓,๑๗๐.๐๐ ตารางเมตร พร้อมงานอำนวยความ ปลอดภัย ปี ๒๕๖๘ โดยการปรับปรุงถนนลาดยาง ขนาด กว้าง ๖.๐๐ เมตร ไหล่ทางข้างละ ๐.๕๐ เมตร ยาว ๑,๕๘๕.๐๐ เมตร หรือพื้นที่ลาดยางไม่น้อย กว่า ๑๑,๐๙๕.๐๐ ตารางเมตร พร้อมงาน อำนวยความปลอดภัย ปี ๒๕๗๐ โดยการปรับปรุงถนนลาดยาง ขนาด กว้าง ๖.๐๐ เมตร ยาว ๕๘๔.๐๐ เมตร หรือ พื้นที่ลาดยางไม่น้อยกว่า ๓,๕๐๔.๐๐ ตาราง เมตร พร้อมงานอำนวยความปลอดภัย	จุดเริ่มต้น N ๑๔.๘๙๘๖๒๒๙° E ๑๐๑.๙๐๒๑๖๕° จุดสิ้นสุด N ๑๔.๘๗๕๘๓๐° E ๑๐๑.๙๑๖๐๗๙°	๒,๑๑๘,๐๐๐	๑,๒๓๙,๐๐๐	๗,๒๙๖,๐๐๐		๒,๓๒๐,๐๐๐	ประชาชนมี ความพึง พอใจไม่ น้อยกว่า ๘๐ %	๑.ราษฎร ได้รับการ แก้ไข้ปัญหาได้ ถูกต้องตาม ความต้องการ ๒.ราษฎร ได้รับความ สะดวก สบาย และปลอดภัย ยิ่งขึ้น ๓.มีถนนที่มี คุณภาพดียิ่งขึ้น	สำนักช่าง

## ๔.ยุทธศาสตร์ด้านการพัฒนาเมือง

## ๓.๑ แผนงานอุตสาหกรรมและการโยธา

ที่	โครงการ	อำเภอ	วัตถุประสงค์	เป้าหมาย (ผลผลิตของโครงการ)	พิกัดทาง ภูมิศาสตร์	งบประมาณ					ตัวชี้วัด (KPI)	ผลที่คาดว่าจะ ได้รับ	หน่วยงาน รับผิดชอบ หลัก
						๒๕๖๖ (บาท)	๒๕๖๗ (บาท)	๒๕๖๘ (บาท)	๒๕๖๙ (บาท)	๒๕๗๐ (บาท)			
๓๑	ปรับปรุงถนน อบจ.นม. ๐๒๑๐๑ บ้านมาบ พิมาน - บ้านดิ่งชั้น อำเภอครบุรี จังหวัด นครราชสีมา	ครบุรี	๑.เพื่อแก้ไขปัญหา ความเดือดร้อน ของประชาชนใน การใช้เส้นทางใน การสัญจรไปมา ๒.เพื่อความ ปลอดภัยต่อชีวิต และทรัพย์สินของ ประชาชน ๓.เพื่อปรับปรุง ซ่อมแซมถนนให้มี สภาพที่ดีขึ้น	ปี ๒๕๖๖ โดยการปรับปรุงถนนลาดยาง ขนาดกว้าง ๖.๐๐ เมตร ไหล่ทางข้างละ ๐.๕๐ เมตร ยาว ๑,๐๐๐.๐๐ เมตร หรือพื้นที่ลาดยางไม่น้อยกว่า ๗,๐๐๐.๐๐ ตารางเมตร พร้อมงานอำนวยความสะดวก ปี ๒๕๖๗ โดยการปรับปรุงถนนลาดยาง ขนาดกว้าง ๖.๐๐ เมตร ไหล่ทางข้างละ ๐.๕๐ เมตร ยาว ๑,๐๐๐.๐๐ เมตร หรือพื้นที่ลาดยางไม่น้อยกว่า ๗,๐๐๐.๐๐ ตารางเมตร พร้อมงานอำนวยความสะดวก ปี ๒๕๖๘ โดยการปรับปรุงถนนลาดยาง ขนาดกว้าง ๖.๐๐ เมตร ไหล่ทางข้างละ ๐.๕๐ เมตร ยาว ๑,๐๐๐.๐๐ เมตร หรือพื้นที่ลาดยางไม่น้อยกว่า ๗,๐๐๐.๐๐ ตารางเมตร พร้อมงานอำนวยความสะดวก ปี ๒๕๖๙ โดยการปรับปรุงถนนลาดยาง ขนาดกว้าง ๖.๐๐ เมตร ไหล่ทางข้างละ ๐.๕๐ เมตร ยาว ๑,๐๐๐.๐๐ เมตร หรือพื้นที่ลาดยางไม่น้อยกว่า ๗,๐๐๐.๐๐ ตารางเมตร พร้อมงานอำนวยความสะดวก ปี ๒๕๗๐ โดยการปรับปรุงถนนลาดยาง ขนาดกว้าง ๖.๐๐ เมตร ไหล่ทางข้างละ ๐.๕๐ เมตร ยาว ๑,๐๐๐.๐๐ เมตร หรือพื้นที่ลาดยางไม่น้อยกว่า ๗,๐๐๐.๐๐ ตารางเมตร พร้อมงานอำนวยความสะดวก	จุดเริ่มต้น N ๑๔.๕๑๐๕๕๖° E ๑๐๒.๐๗๗๓๓๐° จุดสิ้นสุด N ๑๔.๔๘๔๗๒๖° E ๑๐๒.๐๗๐๓๗๖°	๓,๒๒๕,๐๐๐	๓,๒๒๕,๐๐๐	๓,๒๒๕,๐๐๐	๓,๒๒๕,๐๐๐	๓,๒๒๕,๐๐๐	ประชาชนมี ความพึง พอใจไม่ น้อยกว่า ๘๐ %	๑.ราษฎร ได้รับการ แก้ไข้ปัญหาได้ ถูกต้องตาม ความต้องการ ๒.ราษฎร ได้รับความ สะดวก สบาย และปลอดภัย ยิ่งขึ้น ๓.มีถนนที่มี คุณภาพดียิ่งขึ้น	สำนักช่าง

## ๔.ยุทธศาสตร์ด้านการพัฒนาเมือง

## ๓.๑ แผนงานอุตสาหกรรมและการโยธา

ที่	โครงการ	อำเภอ	วัตถุประสงค์	เป้าหมาย (ผลผลิตของโครงการ)	พิกัดทาง ภูมิศาสตร์	งบประมาณ					ตัวชี้วัด (KPI)	ผลที่คาดว่าจะ ได้รับ	หน่วยงาน รับผิดชอบ หลัก
						๒๕๖๖ (บาท)	๒๕๖๗ (บาท)	๒๕๖๘ (บาท)	๒๕๖๙ (บาท)	๒๕๗๐ (บาท)			
๓๒	ปรับปรุงถนน อบจ.นม. ๐๒๑๐๒ บ้านเทพ นิมิตร - บ้านประดู่งาม อำเภอครบุรี จังหวัด นครราชสีมา	ครบุรี	๑.เพื่อแก้ไขปัญหา ความเดือดร้อน ของประชาชนใน การใช้เส้นทางใน การสัญจรไปมา ๒.เพื่อความ ปลอดภัยต่อชีวิต และทรัพย์สินของ ประชาชน ๓.เพื่อปรับปรุง ซ่อมแซมถนนให้มี สภาพที่ดีขึ้น	ปี ๒๕๖๖ โดยการปรับปรุงถนนลาดยาง ขนาดกว้าง ๖.๐๐ เมตร ไหล่ทางข้างละ ๑.๐๐ เมตร ยาว ๔๐๐.๐๐ เมตร หรือพื้นที่ลาดยางไม่น้อยกว่า ๓,๒๐๐.๐๐ ตาราง เมตร พร้อมงานอำนวยความสะดวก ปี ๒๕๖๗ โดยการปรับปรุงถนนลาดยาง ขนาดกว้าง ๖.๐๐ เมตร ไหล่ทางข้างละ ๑.๐๐ เมตร ยาว ๔๐๐.๐๐ เมตร หรือพื้นที่ลาดยางไม่น้อยกว่า ๓,๒๐๐.๐๐ ตาราง เมตร พร้อมงานอำนวยความสะดวก ปี ๒๕๖๘ โดยการปรับปรุงถนนลาดยาง ขนาดกว้าง ๖.๐๐ เมตร ไหล่ทางข้างละ ๑.๐๐ เมตร ยาว ๔๐๐.๐๐ เมตร หรือพื้นที่ลาดยางไม่น้อยกว่า ๓,๒๐๐.๐๐ ตาราง เมตร พร้อมงานอำนวยความสะดวก ปี ๒๕๖๙ โดยการปรับปรุงถนนลาดยาง ขนาดกว้าง ๖.๐๐ เมตร ไหล่ทางข้างละ ๑.๐๐ เมตร ยาว ๔๐๐.๐๐ เมตร หรือพื้นที่ลาดยางไม่น้อยกว่า ๓,๒๐๐.๐๐ ตาราง เมตร พร้อมงานอำนวยความสะดวก ปี ๒๕๗๐ โดยการปรับปรุงถนนลาดยาง ขนาดกว้าง ๖.๐๐ เมตร ไหล่ทางข้างละ ๑.๐๐ เมตร ยาว ๔๐๐.๐๐ เมตร หรือพื้นที่ลาดยางไม่น้อยกว่า ๓,๒๐๐.๐๐ ตาราง เมตร พร้อมงานอำนวยความสะดวก	จุดเริ่มต้น N ๑๔.๔๘๖๔๙๒° E ๑๐๒.๓๒๖๐๘๑° จุดสิ้นสุด N ๑๔.๕๐๗๕๑๖° E ๑๐๒.๓๕๑๑๓๙°	๑,๕๐๐,๐๐๐	๑,๕๐๐,๐๐๐	๑,๕๐๐,๐๐๐	๑,๕๐๐,๐๐๐	๑,๕๐๐,๐๐๐	ประชาชนมี ความพึง พอใจไม่ น้อยกว่า ๘๐ %	๑.ราษฎร ได้รับการ แก้ไข้ปัญหาได้ ถูกต้องตาม ความต้องการ ๒.ราษฎร ได้รับความ สะดวก สบาย และปลอดภัย ยิ่งขึ้น ๓.มีถนนที่มี คุณภาพดียิ่งขึ้น	สำนักช่าง



## ๔.ยุทธศาสตร์ด้านการพัฒนาเมือง

## ๓.๑ แผนงานอุตสาหกรรมและการโยธา

ที่	โครงการ	อำเภอ	วัตถุประสงค์	เป้าหมาย (ผลผลิตของโครงการ)	พิกัดทาง ภูมิศาสตร์	งบประมาณ					ตัวชี้วัด (KPI)	ผลที่คาดว่าจะ ได้รับ	หน่วยงาน รับผิดชอบ หลัก
						๒๕๖๖ (บาท)	๒๕๖๗ (บาท)	๒๕๖๘ (บาท)	๒๕๖๙ (บาท)	๒๕๗๐ (บาท)			
๓๓	ปรับปรุงถนน อบจ.นม. ๐๒๒๐๓ บ้านอรพิมพ์ - บ้านพนาหนองหิน อำเภอครบุรี จังหวัด นครราชสีมา	ครบุรี	๑.เพื่อแก้ไขปัญหา ความเดือดร้อน ของประชาชนใน การใช้เส้นทางใน การสัญจรไปมา ๒.เพื่อความ ปลอดภัยต่อชีวิต และทรัพย์สินของ ประชาชน ๓.เพื่อปรับปรุง ซ่อมแซมถนนให้มี สภาพที่ดีขึ้น	ปี ๒๕๖๖ โดยการปรับปรุงถนนลาดยาง ขนาดกว้าง ๖.๐๐ เมตร ไหล่ทางข้างละ ๑.๐๐ เมตร ยาว ๑,๐๐๐.๐๐ เมตร หรือพื้นที่ลาดยางไม่น้อยกว่า ๘,๐๐๐.๐๐ ตารางเมตร พร้อมงานอำนวยความสะดวก ปี ๒๕๖๗ โดยการปรับปรุงถนนลาดยาง ขนาดกว้าง ๖.๐๐ เมตร ไหล่ทางข้างละ ๑.๐๐ เมตร ยาว ๑,๐๐๐.๐๐ เมตร หรือพื้นที่ลาดยางไม่น้อยกว่า ๘,๐๐๐.๐๐ ตารางเมตร พร้อมงานอำนวยความสะดวก ปี ๒๕๖๘ โดยการปรับปรุงถนนลาดยาง ขนาดกว้าง ๖.๐๐ เมตร ไหล่ทางข้างละ ๑.๐๐ เมตร ยาว ๑,๐๐๐.๐๐ เมตร หรือพื้นที่ลาดยางไม่น้อยกว่า ๘,๐๐๐.๐๐ ตารางเมตร พร้อมงานอำนวยความสะดวก ปี ๒๕๖๙ โดยการปรับปรุงถนนลาดยาง ขนาดกว้าง ๖.๐๐ เมตร ไหล่ทางข้างละ ๑.๐๐ เมตร ยาว ๑,๐๐๐.๐๐ เมตร หรือพื้นที่ลาดยางไม่น้อยกว่า ๘,๐๐๐.๐๐ ตารางเมตร พร้อมงานอำนวยความสะดวก ปี ๒๕๗๐ โดยการปรับปรุงถนนลาดยาง ขนาดกว้าง ๖.๐๐ เมตร ไหล่ทางข้างละ ๑.๐๐ เมตร ยาว ๑,๐๐๐.๐๐ เมตร หรือพื้นที่ลาดยางไม่น้อยกว่า ๘,๐๐๐.๐๐ ตารางเมตร พร้อมงานอำนวยความสะดวก	จุดเริ่มต้น N ๑๔.๕๕๒๗๕๔° E ๑๐๒.๒๑๔๙๙๐° จุดสิ้นสุด N ๑๔.๕๙๕๓๗๗° E ๑๐๒.๒๕๖๕๘๕°	๓,๒๓๐,๐๐๐	๓,๒๓๐,๐๐๐	๓,๒๓๐,๐๐๐	๓,๒๓๐,๐๐๐	๓,๒๓๐,๐๐๐	ประชาชนมี ความพึง พอใจไม่ น้อยกว่า ๘๐ %	๑.ราษฎร ได้รับการ แก้ไข้ปัญหาได้ ถูกต้องตาม ความต้องการ ๒.ราษฎร ได้รับความ สะดวก สบาย และปลอดภัย ยิ่งขึ้น ๓.มีถนนที่มี คุณภาพดียิ่งขึ้น	สำนักช่าง

## ๔.ยุทธศาสตร์ด้านการพัฒนาเมือง

## ๓.๑ แผนงานอุตสาหกรรมและการโยธา

ที่	โครงการ	อำเภอ	วัตถุประสงค์	เป้าหมาย (ผลผลิตของโครงการ)	พิกัดทาง ภูมิศาสตร์	งบประมาณ					ตัวชี้วัด (KPI)	ผลที่คาดว่าจะ ได้รับ	หน่วยงาน รับผิดชอบ หลัก
						๒๕๖๖ (บาท)	๒๕๖๗ (บาท)	๒๕๖๘ (บาท)	๒๕๖๙ (บาท)	๒๕๗๐ (บาท)			
๓๔	ปรับปรุงถนน อบจ.นม. ๐๒๒๐๔ บ้านสระ ว่านพระยา - บ้านหัว ทำนบ อำเภอครบุรี จังหวัดนครราชสีมา	ครบุรี	๑.เพื่อแก้ไขปัญหา ความเดือดร้อน ของประชาชนใน การใช้เส้นทางใน การสัญจรไปมา ๒.เพื่อความ ปลอดภัยต่อชีวิต และทรัพย์สินของ ประชาชน ๓.เพื่อปรับปรุง ซ่อมแซมถนนให้มี สภาพที่ดีขึ้น	ปี ๒๕๖๖ โดยการปรับปรุงถนนลาดยาง ขนาดกว้าง ๖.๐๐ เมตร ไหล่ทางข้างละ ๑.๐๐ เมตร ยาว ๑,๔๐๐.๐๐ เมตร หรือพื้นที่ลาดยางไม่น้อยกว่า ๑๑,๒๐๐.๐๐ ตารางเมตร พร้อมงานอำนวยความสะดวก ปลอดภัย ปี ๒๕๖๗ โดยการปรับปรุงถนนลาดยาง ขนาดกว้าง ๖.๐๐ เมตร ไหล่ทางข้างละ ๑.๐๐ เมตร ยาว ๑,๔๐๐.๐๐ เมตร หรือพื้นที่ลาดยางไม่น้อยกว่า ๑๑,๒๐๐.๐๐ ตารางเมตร พร้อมงานอำนวยความสะดวก ปลอดภัย ปี ๒๕๖๘ โดยการปรับปรุงถนนลาดยาง ขนาดกว้าง ๖.๐๐ เมตร ไหล่ทางข้างละ ๑.๐๐ เมตร ยาว ๑,๔๐๐.๐๐ เมตร หรือพื้นที่ลาดยางไม่น้อยกว่า ๑๑,๒๐๐.๐๐ ตารางเมตร พร้อมงานอำนวยความสะดวก ปลอดภัย ปี ๒๕๖๙ โดยการปรับปรุงถนนลาดยาง ขนาดกว้าง ๖.๐๐ เมตร ไหล่ทางข้างละ ๑.๐๐ เมตร ยาว ๑,๔๐๐.๐๐ เมตร หรือพื้นที่ลาดยางไม่น้อยกว่า ๑๑,๒๐๐.๐๐ ตารางเมตร พร้อมงานอำนวยความสะดวก ปลอดภัย ปี ๒๕๗๐ โดยการปรับปรุงถนนลาดยาง ขนาดกว้าง ๖.๐๐ เมตร ไหล่ทางข้างละ ๑.๐๐ เมตร ยาว ๑,๔๐๐.๐๐ เมตร หรือพื้นที่ลาดยางไม่น้อยกว่า ๑๑,๒๐๐.๐๐ ตารางเมตร พร้อมงานอำนวยความสะดวก ปลอดภัย	จุดเริ่มต้น N ๑๕.๐๐๐๐๐๓° E ๑๐๒.๖๔๖๓๙๙° จุดสิ้นสุด N ๑๕.๐๕๑๙๗๘° E ๑๐๒.๖๓๕๖๐๕°	๔,๐๐๐,๐๐๐	๔,๐๐๐,๐๐๐	๔,๐๐๐,๐๐๐	๔,๐๐๐,๐๐๐	๔,๐๐๐,๐๐๐	ประชาชนมี ความพึง พอใจไม่ น้อยกว่า ๘๐ %	๑.ราษฎร ได้รับการ แก้ไข้ปัญหาได้ ถูกต้องตาม ความต้องการ ๒.ราษฎร ได้รับความ สะดวก สบาย และปลอดภัย ยิ่งขึ้น ๓.มีถนนที่มี คุณภาพดียิ่งขึ้น	สำนักช่าง

## ๔.ยุทธศาสตร์ด้านการพัฒนาเมือง

## ๓.๑ แผนงานอุตสาหกรรมและการโยธา

ที่	โครงการ	อำเภอ	วัตถุประสงค์	เป้าหมาย (ผลผลิตของโครงการ)	พิกัดทาง ภูมิศาสตร์	งบประมาณ					ตัวชี้วัด (KPI)	ผลที่คาดว่าจะ ได้รับ	หน่วยงาน รับผิดชอบ หลัก
						๒๕๖๖ (บาท)	๒๕๖๗ (บาท)	๒๕๖๘ (บาท)	๒๕๖๙ (บาท)	๒๕๗๐ (บาท)			
๓๕	ปรับปรุงถนน อบจ.นม. ๐๒๓๐๕ บ้านหนอง สะแก - บ้านหนองหิน โค่น อำเภอครบุรี จังหวัดนครราชสีมา	ครบุรี	๑.เพื่อแก้ไขปัญหา ความเดือดร้อน ของประชาชนใน การใช้เส้นทางใน การสัญจรไปมา ๒.เพื่อความ ปลอดภัยต่อชีวิต และทรัพย์สินของ ประชาชน ๓.เพื่อปรับปรุง ซ่อมแซมถนนให้มี สภาพที่ดีขึ้น	ปี ๒๕๖๖ โดยการปรับปรุงถนนลาดยาง ขนาดกว้าง ๖.๐๐ เมตร ไหล่ทางข้างละ ๑.๐๐ เมตร ยาว ๑,๔๐๐.๐๐ เมตร หรือพื้นที่ลาดยางไม่น้อยกว่า ๑๑,๒๐๐.๐๐ ตารางเมตร พร้อมงานอำนวยความสะดวก ปลอดภัย ปี ๒๕๖๗ โดยการปรับปรุงถนนลาดยาง ขนาดกว้าง ๖.๐๐ เมตร ไหล่ทางข้างละ ๑.๐๐ เมตร ยาว ๑,๔๐๐.๐๐ เมตร หรือพื้นที่ลาดยางไม่น้อยกว่า ๑๑,๒๐๐.๐๐ ตารางเมตร พร้อมงานอำนวยความสะดวก ปลอดภัย ปี ๒๕๖๘ โดยการปรับปรุงถนนลาดยาง ขนาดกว้าง ๖.๐๐ เมตร ไหล่ทางข้างละ ๑.๐๐ เมตร ยาว ๑,๔๐๐.๐๐ เมตร หรือพื้นที่ลาดยางไม่น้อยกว่า ๑๑,๒๐๐.๐๐ ตารางเมตร พร้อมงานอำนวยความสะดวก ปลอดภัย ปี ๒๕๖๙ โดยการปรับปรุงถนนลาดยาง ขนาดกว้าง ๖.๐๐ เมตร ไหล่ทางข้างละ ๑.๐๐ เมตร ยาว ๑,๔๐๐.๐๐ เมตร หรือพื้นที่ลาดยางไม่น้อยกว่า ๑๑,๒๐๐.๐๐ ตารางเมตร พร้อมงานอำนวยความสะดวก ปลอดภัย ปี ๒๕๗๐ โดยการปรับปรุงถนนลาดยาง ขนาดกว้าง ๖.๐๐ เมตร ไหล่ทางข้างละ ๑.๐๐ เมตร ยาว ๑,๔๐๐.๐๐ เมตร หรือพื้นที่ลาดยางไม่น้อยกว่า ๑๑,๒๐๐.๐๐ ตารางเมตร พร้อมงานอำนวยความสะดวก ปลอดภัย	จุดเริ่มต้น N ๑๔.๕๒๕๒๓๑° E ๑๐๒.๒๖๒๘๖๗° จุดสิ้นสุด N ๑๔.๕๕๖๙๐๕° E ๑๐๒.๓๑๒๓๖๓°	๔,๐๐๐,๐๐๐	๔,๐๐๐,๐๐๐	๔,๐๐๐,๐๐๐	๔,๐๐๐,๐๐๐	๔,๐๐๐,๐๐๐	ประชาชนมี ความพึง พอใจไม่ น้อยกว่า ๘๐ %	๑.ราษฎร ได้รับการ แก้ไข้ปัญหาได้ ถูกต้องตาม ความต้องการ ๒.ราษฎร ได้รับความ สะดวก สบาย และปลอดภัย ยิ่งขึ้น ๓.มีถนนที่มี คุณภาพดียิ่งขึ้น	สำนักช่าง

## ๔.ยุทธศาสตร์ด้านการพัฒนาเมือง

## ๓.๑ แผนงานอุตสาหกรรมและการโยธา

ที่	โครงการ	อำเภอ	วัตถุประสงค์	เป้าหมาย (ผลผลิตของโครงการ)	พิกัดทาง ภูมิศาสตร์	งบประมาณ					ตัวชี้วัด (KPI)	ผลที่คาดว่าจะ ได้รับ	หน่วยงาน รับผิดชอบ หลัก
						๒๕๖๖ (บาท)	๒๕๖๗ (บาท)	๒๕๖๘ (บาท)	๒๕๖๙ (บาท)	๒๕๗๐ (บาท)			
๓๖	ปรับปรุงถนน อบจ.นม. ๐๒๓๐๖ บ้านซักระวัง - บ้านบ่อลิง อำเภอครบุรี จังหวัด นครราชสีมา	ครบุรี, เสิงสาง	๑.เพื่อแก้ไขปัญหา ความเดือดร้อน ของประชาชนใน การใช้เส้นทางใน การสัญจรไปมา ๒.เพื่อความ ปลอดภัยต่อชีวิต และทรัพย์สินของ ประชาชน ๓.เพื่อปรับปรุง ซ่อมแซมถนนให้มี สภาพที่ดีขึ้น	ปี ๒๕๖๖ โดยการปรับปรุงถนนเดิมเป็นถนนลาดยาง ขนาดกว้าง ๖.๐๐ เมตร ไหล่ทางข้างละ ๑.๐๐ เมตร ยาว ๑,๔๐๐.๐๐ เมตร หรือพื้นที่ลาดยางไม่น้อยกว่า ๑๑,๒๐๐.๐๐ ตารางเมตร พร้อมงานอำนวยความ ปลอดภัย ปี ๒๕๖๗ โดยการปรับปรุงถนนเดิมเป็นถนนลาดยาง ขนาดกว้าง ๖.๐๐ เมตร ไหล่ทางข้างละ ๑.๐๐ เมตร ยาว ๑,๔๐๐.๐๐ เมตร หรือพื้นที่ลาดยางไม่น้อยกว่า ๑๑,๒๐๐.๐๐ ตารางเมตร พร้อมงานอำนวยความ ปลอดภัย ปี ๒๕๖๘ โดยการปรับปรุงถนนเดิมเป็นถนนลาดยาง ขนาดกว้าง ๖.๐๐ เมตร ไหล่ทางข้างละ ๑.๐๐ เมตร ยาว ๑,๔๐๐.๐๐ เมตร หรือพื้นที่ลาดยางไม่น้อยกว่า ๑๑,๒๐๐.๐๐ ตารางเมตร พร้อมงานอำนวยความ ปลอดภัย ปี ๒๕๖๙ โดยการปรับปรุงถนนเดิมเป็นถนนลาดยาง ขนาดกว้าง ๖.๐๐ เมตร ไหล่ทางข้างละ ๑.๐๐ เมตร ยาว ๑,๔๐๐.๐๐ เมตร หรือพื้นที่ลาดยางไม่น้อยกว่า ๑๑,๒๐๐.๐๐ ตารางเมตร พร้อมงานอำนวยความ ปลอดภัย ปี ๒๕๗๐ โดยการปรับปรุงถนนเดิมเป็นถนนลาดยาง ขนาดกว้าง ๖.๐๐ เมตร ไหล่ทางข้างละ ๑.๐๐ เมตร ยาว ๑,๔๐๐.๐๐ เมตร หรือพื้นที่ลาดยางไม่น้อยกว่า ๑๑,๒๐๐.๐๐ ตารางเมตร พร้อมงานอำนวยความ ปลอดภัย	จุดเริ่มต้น N ๑๔.๔๒๔๘๙° E ๑๐๒.๓๖๑๙๗๒° จุดสิ้นสุด N ๑๔.๓๖๑๒๘๙° E ๑๐๒.๓๖๕๑๙๑°	๔,๕๔๘,๐๐๐	๔,๕๔๘,๐๐๐	๔,๕๔๘,๐๐๐	๔,๕๔๘,๐๐๐	๔,๕๔๘,๐๐๐	ประชาชนมี ความพึง พอใจไม่ น้อยกว่า ๘๐ %	๑.ราษฎร ได้รับการ แก้ไข้ปัญหาได้ ถูกต้องตาม ความต้องการ ๒.ราษฎร ได้รับความ สะดวก สบาย และปลอดภัย ยิ่งขึ้น ๓.มีถนนที่มี คุณภาพดียิ่งขึ้น	สำนักช่าง

## ๔.ยุทธศาสตร์ด้านการพัฒนาเมือง

## ๓.๑ แผนงานอุตสาหกรรมและการโยธา

ที่	โครงการ	อำเภอ	วัตถุประสงค์	เป้าหมาย (ผลผลิตของโครงการ)	พิกัดทาง ภูมิศาสตร์	งบประมาณ					ตัวชี้วัด (KPI)	ผลที่คาดว่าจะ ได้รับ	หน่วยงาน รับผิดชอบ หลัก
						๒๕๖๖ (บาท)	๒๕๖๗ (บาท)	๒๕๖๘ (บาท)	๒๕๖๙ (บาท)	๒๕๗๐ (บาท)			
๓๗	ปรับปรุงถนน อบจ.นม. ๐๒๓๐๗ บ้านแซะ - บ้านโนนกลาง อำเภอบัวรี จังหวัด นครราชสีมา	ครบุรี	๑.เพื่อแก้ไขปัญหา ความเดือดร้อน ของประชาชนใน การใช้เส้นทางใน การสัญจรไปมา ๒.เพื่อความ ปลอดภัยต่อชีวิต และทรัพย์สินของ ประชาชน ๓.เพื่อปรับปรุง ซ่อมแซมถนนให้มี สภาพที่ดีขึ้น	ปี ๒๕๖๖ โดยการปรับปรุงถนนเดิมเป็นถนนลาดยาง ขนาดกว้าง ๖.๐๐ เมตร ไหล่ทางข้างละ ๑.๐๐ เมตร ยาว ๕๐๐.๐๐ เมตร หรือพื้นที่ลาดยางไม่น้อยกว่า ๔,๐๐๐.๐๐ ตารางเมตร พร้อมงานอำนวยความปลอดภัย ปี ๒๕๖๗ โดยการปรับปรุงถนนเดิมเป็นถนนลาดยาง ขนาดกว้าง ๖.๐๐ เมตร ไหล่ทางข้างละ ๑.๐๐ เมตร ยาว ๕๐๐.๐๐ เมตร หรือพื้นที่ลาดยางไม่น้อยกว่า ๔,๐๐๐.๐๐ ตารางเมตร พร้อมงานอำนวยความปลอดภัย ปี ๒๕๖๘ โดยการปรับปรุงถนนเดิมเป็นถนนลาดยาง ขนาดกว้าง ๖.๐๐ เมตร ไหล่ทางข้างละ ๑.๐๐ เมตร ยาว ๕๐๐.๐๐ เมตร หรือพื้นที่ลาดยางไม่น้อยกว่า ๔,๐๐๐.๐๐ ตารางเมตร พร้อมงานอำนวยความปลอดภัย ปี ๒๕๖๙ โดยการปรับปรุงถนนเดิมเป็นถนนลาดยาง ขนาดกว้าง ๖.๐๐ เมตร ไหล่ทางข้างละ ๑.๐๐ เมตร ยาว ๕๐๐.๐๐ เมตร หรือพื้นที่ลาดยางไม่น้อยกว่า ๔,๐๐๐.๐๐ ตารางเมตร พร้อมงานอำนวยความปลอดภัย ปี ๒๕๗๐ โดยการปรับปรุงถนนเดิมเป็นถนนลาดยาง ขนาดกว้าง ๖.๐๐ เมตร ไหล่ทางข้างละ ๑.๐๐ เมตร ยาว ๕๐๐.๐๐ เมตร หรือพื้นที่ลาดยางไม่น้อยกว่า ๔,๐๐๐.๐๐ ตารางเมตร พร้อมงานอำนวยความปลอดภัย	จุดเริ่มต้น N ๑๔.๕๒๑๑๐๒° E ๑๐๒.๒๔๗๖๙๔° จุดสิ้นสุด N ๑๔.๕๑๐๕๒๒° E ๑๐๒.๒๔๘๗๗๙°	๑,๖๑๔,๐๐๐	๑,๖๑๔,๐๐๐	๑,๖๑๔,๐๐๐	๑,๖๑๔,๐๐๐	๑,๖๑๔,๐๐๐	ประชาชนมี ความพึง พอใจไม่ น้อยกว่า ๘๐ %	๑.ราษฎร ได้รับการ แก้ไข้ปัญหาได้ ถูกต้องตาม ความต้องการ ๒.ราษฎร ได้รับความ สะดวก สบาย และปลอดภัย ยิ่งขึ้น ๓.มีถนนที่มี คุณภาพดียิ่งขึ้น	สำนักช่าง

## ๔.ยุทธศาสตร์ด้านการพัฒนาเมือง

## ๓.๑ แผนงานอุตสาหกรรมและการโยธา

ที่	โครงการ	อำเภอ	วัตถุประสงค์	เป้าหมาย (ผลผลิตของโครงการ)	พิกัดทาง ภูมิศาสตร์	งบประมาณ					ตัวชี้วัด (KPI)	ผลที่คาดว่าจะ ได้รับ	หน่วยงาน รับผิดชอบ หลัก
						๒๕๖๖ (บาท)	๒๕๖๗ (บาท)	๒๕๖๘ (บาท)	๒๕๖๙ (บาท)	๒๕๗๐ (บาท)			
๓๘	ปรับปรุงถนน อบจ.นม. ๐๓๒๐๑ บ้านสระ ประทีป -บ้านหนองกก อำเภอเสิงสาง จังหวัด นครราชสีมา	เสิงสาง	๑.เพื่อแก้ไขปัญหา ความเดือดร้อน ของประชาชนใน การใช้เส้นทางใน การสัญจรไปมา ๒.เพื่อความ ปลอดภัยต่อชีวิต และทรัพย์สินของ ประชาชน ๓.เพื่อปรับปรุง ซ่อมแซมถนนให้มี สภาพที่ดีขึ้น	ปี ๒๕๖๖ โดยการปรับปรุงถนนลาดยาง ขนาดกว้าง ๖.๐๐ เมตร ยาว ๑,๕๐๐.๐๐ เมตร ไหล่ทางข้างละ ๑.๐๐ เมตร หรือพื้นที่ลาดยางไม่น้อยกว่า ๑๒,๐๐๐.๐๐ ตารางเมตร พร้อมงานอำนวยความปลอดภัย ปี ๒๕๖๗ โดยการปรับปรุงถนนลาดยาง ขนาดกว้าง ๖.๐๐ เมตร ยาว ๑,๕๐๐.๐๐ เมตร ไหล่ทางข้างละ ๑.๐๐ เมตร หรือพื้นที่ลาดยางไม่น้อยกว่า ๑๑,๒๐๐.๐๐ ตารางเมตร พร้อมงานอำนวยความปลอดภัย ปี ๒๕๖๘ โดยการปรับปรุงถนนลาดยาง ขนาดกว้าง ๖.๐๐ เมตร ยาว ๑,๕๐๐.๐๐ เมตร ไหล่ทางข้างละ ๑.๐๐ เมตร หรือพื้นที่ลาดยางไม่น้อยกว่า ๑๑,๒๐๐.๐๐ ตารางเมตร พร้อมงานอำนวยความปลอดภัย ปี ๒๕๖๙ โดยการปรับปรุงถนนลาดยาง ขนาดกว้าง ๖.๐๐ เมตร ยาว ๑,๕๐๐.๐๐ เมตร ไหล่ทางข้างละ ๑.๐๐ เมตร หรือพื้นที่ลาดยางไม่น้อยกว่า ๑๑,๒๐๐.๐๐ ตารางเมตร พร้อมงานอำนวยความปลอดภัย ปี ๒๕๗๐ โดยการปรับปรุงถนนลาดยาง ขนาดกว้าง ๖.๐๐ เมตร ยาว ๑,๕๐๐.๐๐ เมตร ไหล่ทางข้างละ ๑.๐๐ เมตร หรือพื้นที่ลาดยางไม่น้อยกว่า ๑๒,๐๐๐.๐๐ ตารางเมตร พร้อมงานอำนวยความปลอดภัย	จุดเริ่มต้น N ๑๔.๔๒๑๙๙๐° E ๑๐๒.๓๘๘๖๔๘° จุดสิ้นสุด N ๑๔.๔๗๖๙๗๓° E ๑๐๒.๔๑๓๓๑๘°	๖,๖๕๖,๐๐๐	๖,๒๙๖,๐๐๐	๖,๒๙๖,๐๐๐	๖,๒๙๖,๐๐๐	๖,๖๕๖,๐๐๐	ประชาชนมี ความพึง พอใจไม่ น้อยกว่า ๘๐ %	๑.ราษฎร ได้รับการ แก้ไข้ปัญหาได้ ถูกต้องตาม ความต้องการ ๒.ราษฎร ได้รับความ สะดวก สบาย และปลอดภัย ยิ่งขึ้น ๓.มีถนนที่มี คุณภาพดียิ่งขึ้น	สำนักช่าง

## ๔.ยุทธศาสตร์ด้านการพัฒนาเมือง

## ๓.๑ แผนงานอุตสาหกรรมและการโยธา

ที่	โครงการ	อำเภอ	วัตถุประสงค์	เป้าหมาย (ผลผลิตของโครงการ)	พิกัดทาง ภูมิศาสตร์	งบประมาณ					ตัวชี้วัด (KPI)	ผลที่คาดว่าจะ ได้รับ	หน่วยงาน รับผิดชอบ หลัก
						๒๕๖๖ (บาท)	๒๕๖๗ (บาท)	๒๕๖๘ (บาท)	๒๕๖๙ (บาท)	๒๕๗๐ (บาท)			
๓๙	ปรับปรุงถนน อบจ.นม. ๐๔๒๐๑ บ้านโนนปอ แดง - บ้านโนนเต็ง อำเภอคง จังหวัด นครราชสีมา	คง	๑.เพื่อแก้ไขปัญหา ความเดือดร้อน ของประชาชนใน การใช้เส้นทางใน การสัญจรไปมา ๒.เพื่อความ ปลอดภัยต่อชีวิต และทรัพย์สินของ ประชาชน ๓.เพื่อปรับปรุง ซ่อมแซมถนนให้มี สภาพที่ดีขึ้น	ปี ๒๕๖๖ โดยการปรับปรุงถนนเดิมเป็นถนนคอนกรีต เสริมเหล็ก ขนาดกว้าง ๖.๐๐ เมตร ยาว ๒,๓๓๐.๐๐ เมตร หรือพื้นที่คอนกรีตเสริมเหล็กไม่น้อยกว่า ๑๓,๙๘๐.๐๐ ตารางเมตร พร้อมงานอำนวยความ ปลอดภัย ปี ๒๕๖๗ โดยการปรับปรุงถนนลาดยาง ขนาดกว้าง ๖.๐๐ เมตร ไหล่ทางข้างละ ๑.๐๐ เมตร ยาว ๔,๐๐๐.๐๐ เมตร หรือพื้นที่ลาดยางไม่น้อยกว่า ๓๒,๐๐๐.๐๐ ตารางเมตร พร้อมงานอำนวยความ ปลอดภัย ปี ๒๕๖๘ โดยการปรับปรุงถนนลาดยาง ขนาดกว้าง ๖.๐๐ เมตร ยาว ๑,๙๓๐.๐๐ เมตร หรือพื้นที่ลาดยางไม่ น้อยกว่า ๑๑,๕๘๐.๐๐ ตารางเมตร พร้อมงานอำนวย ความปลอดภัย ปี ๒๕๖๙ โดยการปรับปรุงถนนลาดยาง ขนาดกว้าง ๖.๐๐ เมตร ไหล่ทางข้างละ ๑.๐๐ เมตร ยาว ๔,๐๐๕.๐๐ เมตร หรือพื้นที่ลาดยางไม่น้อยกว่า ๓๒,๐๔๐.๐๐ ตารางเมตร พร้อมงานอำนวยความ ปลอดภัย ปี ๒๕๗๐ โดยการปรับปรุงถนนลาดยาง ขนาดกว้าง ๖.๐๐ เมตร ยาว ๔,๗๑๐.๐๐ เมตร หรือพื้นที่ลาดยางไม่ น้อยกว่า ๒๘,๒๖๐.๐๐ ตารางเมตร พร้อมงานอำนวย ความปลอดภัย	จุดเริ่มต้น N ๑๕.๕๒๕๕๕๕° E ๑๐๒.๑๓๓๑๗๗° จุดสิ้นสุด N ๑๕.๔๘๗๗๓๓° E ๑๐๒.๒๔๐๙๙๐°	๑๑,๐๔๑,๐๐๐	๑๘,๓๔๐,๐๐๐	๘,๒๓๔,๐๐๐	๑๘,๓๓๑,๐๐๐	๑๑,๓๒๒,๐๐๐	ประชาชนมี ความพึง พอใจไม่ น้อยกว่า ๘๐ %	๑.ราษฎร ได้รับการ แก้ไข้ปัญหาได้ ถูกต้องตาม ความต้องการ ๒.ราษฎร ได้รับความ สะดวก สบาย และปลอดภัย ยิ่งขึ้น ๓.มีถนนที่มี คุณภาพดียิ่งขึ้น	สำนักช่าง

## ๔.ยุทธศาสตร์ด้านการพัฒนาเมือง

## ๓.๑ แผนงานอุตสาหกรรมและการโยธา

ที่	โครงการ	อำเภอ	วัตถุประสงค์	เป้าหมาย (ผลผลิตของโครงการ)	พิกัดทาง ภูมิศาสตร์	งบประมาณ					ตัวชี้วัด (KPI)	ผลที่คาดว่าจะ ได้รับ	หน่วยงาน รับผิดชอบ หลัก
						๒๕๖๖ (บาท)	๒๕๖๗ (บาท)	๒๕๖๘ (บาท)	๒๕๖๙ (บาท)	๒๕๗๐ (บาท)			
๔๐	ปรับปรุงถนน อบจ.นม. ๐๔๓๐๒ บ้านคงถาวร - บ้านคงสามัคคี อำเภอคง จังหวัด นครราชสีมา	คง	๑.เพื่อแก้ไขปัญหา ความเดือดร้อน ของประชาชนใน การใช้เส้นทางใน การสัญจรไปมา ๒.เพื่อความ ปลอดภัยต่อชีวิต และทรัพย์สินของ ประชาชน ๓.เพื่อปรับปรุง ซ่อมแซมถนนให้มี สภาพที่ดีขึ้น	ปี ๒๕๖๖ โดยการปรับปรุงถนนลาดยาง ขนาดกว้าง ๖.๐๐ เมตร ไหล่ทางข้างละ ๑.๐๐ เมตร ยาว ๑,๒๕๐.๐๐ เมตร หรือพื้นที่ลาดยางไม่น้อยกว่า ๑๐,๐๐๐.๐๐ ตารางเมตร พร้อมงานอำนวยความสะดวก ปลอดภัย ปี ๒๕๖๗ โดยการปรับปรุงถนนลาดยาง ขนาดกว้าง ๖.๐๐ เมตร ไหล่ทางข้างละ ๑.๐๐ เมตร ยาว ๑,๒๕๐.๐๐ เมตร หรือพื้นที่ลาดยางไม่น้อยกว่า ๑๐,๐๐๐.๐๐ ตารางเมตร พร้อมงานอำนวยความสะดวก ปลอดภัย ปี ๒๕๖๘ โดยการปรับปรุงถนนลาดยาง ขนาดกว้าง ๖.๐๐ เมตร ไหล่ทางข้างละ ๑.๐๐ เมตร ยาว ๑,๒๕๐.๐๐ เมตร หรือพื้นที่ลาดยางไม่น้อยกว่า ๑๐,๐๐๐.๐๐ ตารางเมตร พร้อมงานอำนวยความสะดวก ปลอดภัย ปี ๒๕๖๙ โดยการปรับปรุงถนนลาดยาง ขนาดกว้าง ๖.๐๐ เมตร ไหล่ทางข้างละ ๑.๐๐ เมตร ยาว ๑,๓๓๙.๐๐ เมตร หรือพื้นที่ลาดยางไม่น้อยกว่า ๑๐,๗๑๒.๐๐ ตารางเมตร พร้อมงานอำนวยความสะดวก ปลอดภัย ปี ๒๕๗๐ โดยการปรับปรุงถนนลาดยาง ขนาดกว้าง ๖.๐๐ เมตร ยาว ๑,๒๕๐.๐๐ เมตร หรือพื้นที่ลาดยางไม่ น้อยกว่า ๗,๕๐๐.๐๐ ตารางเมตร พร้อมงานอำนวย ความสะดวก	จุดเริ่มต้น N ๑๕.๔๔๖๑๘๘° E ๑๐๒.๓๘๘๔๔๕° จุดสิ้นสุด N ๑๕.๔๔๖๘๕๖° E ๑๐๒.๓๓๔๕๕๓°	๖,๖๒๗,๐๐๐	๖,๖๖๙,๐๐๐	๖,๖๓๔,๐๐๐	๗๐๑,๗๐๐	๕,๓๒๔,๐๐๐	ประชาชนมี ความพึง พอใจไม่ น้อยกว่า ๘๐ %	๑.ราษฎร ได้รับการ แก้ไข้ปัญหาได้ ถูกต้องตาม ความต้องการ ๒.ราษฎร ได้รับความ สะดวก สบาย และปลอดภัย ยิ่งขึ้น ๓.มีถนนที่มี คุณภาพดียิ่งขึ้น	สำนักช่าง



## ๔.ยุทธศาสตร์ด้านการพัฒนาเมือง

## ๓.๑ แผนงานอุตสาหกรรมและการโยธา

ที่	โครงการ	อำเภอ	วัตถุประสงค์	เป้าหมาย (ผลผลิตของโครงการ)	พิกัดทาง ภูมิศาสตร์	งบประมาณ					ตัวชี้วัด (KPI)	ผลที่คาดว่าจะ ได้รับ	หน่วยงาน รับผิดชอบ หลัก
						๒๕๖๖ (บาท)	๒๕๖๗ (บาท)	๒๕๖๘ (บาท)	๒๕๖๙ (บาท)	๒๕๗๐ (บาท)			
๔๑	ปรับปรุงถนน อบจ.นม. ๐๔๒๐๓ บ้านตะโก - บ้านโคกตะพาน อำเภอคง จังหวัด นครราชสีมา	คง	๑.เพื่อแก้ไขปัญหา ความเดือดร้อน ของประชาชนใน การใช้เส้นทางใน การสัญจรไปมา ๒.เพื่อความ ปลอดภัยต่อชีวิต และทรัพย์สินของ ประชาชน ๓.เพื่อปรับปรุง ซ่อมแซมถนนให้มี สภาพที่ดีขึ้น	ปี ๒๕๖๖ โดยการปรับปรุงถนนลาดยาง ขนาดกว้าง ๖.๐๐ เมตร ไหล่ทางข้างละ ๑.๐๐ เมตร ยาว ๔๐๐.๐๐ เมตร หรือพื้นที่ลาดยางไม่น้อยกว่า ๓,๒๐๐.๐๐ ตาราง เมตร พร้อมงานอำนวยความปลอดภัย ปี ๒๕๖๗ โดยการปรับปรุงถนนลาดยาง ขนาดกว้าง ๖.๐๐ เมตร ไหล่ทางข้างละ ๑.๐๐ เมตร ยาว ๔๐๐.๐๐ เมตร หรือพื้นที่ลาดยางไม่น้อยกว่า ๓,๒๐๐.๐๐ ตาราง เมตร พร้อมงานอำนวยความปลอดภัย ปี ๒๕๖๘ โดยการปรับปรุงถนนลาดยาง ขนาดกว้าง ๖.๐๐ เมตร ไหล่ทางข้างละ ๑.๐๐ เมตร ยาว ๔๐๐.๐๐ เมตร หรือพื้นที่ลาดยางไม่น้อยกว่า ๓,๒๐๐.๐๐ ตาราง เมตร พร้อมงานอำนวยความปลอดภัย ปี ๒๕๖๙ โดยการปรับปรุงถนนลาดยาง ขนาดกว้าง ๖.๐๐ เมตร ไหล่ทางข้างละ ๑.๐๐ เมตร ยาว ๔๐๐.๐๐ เมตร หรือพื้นที่ลาดยางไม่น้อยกว่า ๓,๒๐๐.๐๐ ตาราง เมตร พร้อมงานอำนวยความปลอดภัย ปี ๒๕๗๐ โดยการปรับปรุงถนนลาดยาง ขนาดกว้าง ๖.๐๐ เมตร ไหล่ทางข้างละ ๑.๐๐ เมตร ยาว ๔๐๐.๐๐ เมตร หรือพื้นที่ลาดยางไม่น้อยกว่า ๓,๒๐๐.๐๐ ตาราง เมตร พร้อมงานอำนวยความปลอดภัย	จุดเริ่มต้น N ๑๕.๓๐๖๐๒๐° E ๑๐๒.๓๔๘๙๕๓° จุดสิ้นสุด N ๑๕.๒๘๙๓๖๕° E ๑๐๒.๓๔๖๔๓๒°	๒,๒๐๒,๐๐๐	๒,๒๐๒,๐๐๐	๒,๒๐๒,๐๐๐	๒,๒๐๒,๐๐๐	๒,๒๐๒,๐๐๐	ประชาชนมี ความพึง พอใจไม่ น้อยกว่า ๘๐ %	๑.ราษฎร ได้รับการ แก้ไขปัญหาได้ ถูกต้องตาม ความต้องการ ๒.ราษฎร ได้รับความ สะดวก สบาย และปลอดภัย ยิ่งขึ้น ๓.มีถนนที่มี คุณภาพดียิ่งขึ้น	สำนักช่าง

## ๔.ยุทธศาสตร์ด้านการพัฒนาเมือง

## ๓.๑ แผนงานอุตสาหกรรมและการโยธา

ที่	โครงการ	อำเภอ	วัตถุประสงค์	เป้าหมาย (ผลผลิตของโครงการ)	พิกัดทาง ภูมิศาสตร์	งบประมาณ					ตัวชี้วัด (KPI)	ผลที่คาดว่าจะ ได้รับ	หน่วยงาน รับผิดชอบ หลัก
						๒๕๖๖ (บาท)	๒๕๖๗ (บาท)	๒๕๖๘ (บาท)	๒๕๖๙ (บาท)	๒๕๗๐ (บาท)			
๔๒	ปรับปรุงถนน อบจ.นม. ๐๔๒๐๔ บ้านหนอง บง - บ้านสี่เหลี่ยม อำเภอคง จังหวัด นครราชสีมา	คง	๑.เพื่อแก้ไขปัญหา ความเดือดร้อน ของประชาชนใน การใช้เส้นทางใน การสัญจรไปมา ๒.เพื่อความ ปลอดภัยต่อชีวิต และทรัพย์สินของ ประชาชน ๓.เพื่อปรับปรุง ช่องแฉกถนนให้มี สภาพที่ดีขึ้น	ปี ๒๕๖๖ ๑.โดยการ ก่อสร้างท่อลอดเหลี่ยม คอนกรีตเสริมเหล็ก ขนาด ๓-๓.๐๐X๓.๐๐X๑.๐๐ เมตร ๒.โดยการปรับปรุงถนนลาดยาง ขนาดกว้าง ๖.๐๐ เมตร ไหล่ทางข้างละ ๑.๐๐ เมตร ยาว ๑,๐๐๐.๐๐ เมตร หรือพื้นที่ลาดยางไม่น้อยกว่า ๘,๐๐๐.๐๐ ตารางเมตร พร้อมงานอำนวยความ ปลอดภัย ปี ๒๕๖๗ โดยการปรับปรุงถนนลาดยาง ขนาด กว้าง ๖.๐๐ เมตร ไหล่ทางข้างละ ๑.๐๐ เมตร ยาว ๖๗๐.๐๐ เมตร หรือพื้นที่ลาดยางไม่น้อย กว่า ๕,๓๖๐.๐๐ ตารางเมตร พร้อมงานอำนวย ความปลอดภัย	จุดเริ่มต้น N ๑๕.๔๒๒๔๖๙° E ๑๐๒.๓๖๐๑๖๕° จุดสิ้นสุด N ๑๕.๔๐๙๐๙๖° E ๑๐๒.๓๖๑๔๕๙°	๖,๗๙๘,๐๐๐	๓,๔๗๔,๐๐๐				ประชาชนมี ความพึง พอใจไม่ น้อยกว่า ๘๐ %	๑.ราษฎร ได้รับการ แก้ไข้ปัญหาได้ ถูกต้องตาม ความต้องการ ๒.ราษฎร ได้รับความ สะดวก สบาย และปลอดภัย ยิ่งขึ้น ๓.มีถนนที่มี คุณภาพดียิ่งขึ้น	สำนักช่าง
๔๓	ปรับปรุงถนน อบจ.นม. ๐๔๓๐๕ โครงการ ศึกษาทดลองแก้ไขปัญหา ดินเค็ม อำเภอคง จังหวัดนครราชสีมา	คง	๑.เพื่อแก้ไขปัญหา ความเดือดร้อน ของประชาชนใน การใช้เส้นทางใน การสัญจรไปมา ๒.เพื่อความ ปลอดภัยต่อชีวิต และทรัพย์สินของ ประชาชน ๓.เพื่อปรับปรุง ช่องแฉกถนนให้มี สภาพที่ดีขึ้น	ปี ๒๕๖๘ โดยการปรับปรุงถนนลาดยาง ขนาด กว้าง ๖.๐๐ เมตร ไหล่ทางข้างละ ๑.๐๐ เมตร ยาว ๑,๒๐๐.๐๐ เมตร หรือพื้นที่ลาดยางไม่น้อย กว่า ๙,๖๐๐.๐๐ ตารางเมตร พร้อมงานอำนวย ความปลอดภัย ปี ๒๕๖๙ โดยการปรับปรุงถนนลาดยาง ขนาด กว้าง ๖.๐๐ เมตร ไหล่ทางข้างละ ๑.๐๐ เมตร ยาว ๑,๒๐๐.๐๐ เมตร หรือพื้นที่ลาดยางไม่น้อย กว่า ๙,๖๐๐.๐๐ ตารางเมตร พร้อมงานอำนวย ความปลอดภัย ปี ๒๕๗๐ โดยการปรับปรุงถนนลาดยาง ขนาด กว้าง ๖.๐๐ เมตร ยาว ๘๐๐.๐๐ เมตร หรือ พื้นที่ลาดยางไม่น้อยกว่า ๔,๘๐๐.๐๐ ตาราง เมตร พร้อมงานอำนวยความปลอดภัย	จุดเริ่มต้น N ๑๕.๓๑๕๙๐๖° E ๑๐๒.๔๓๐๔๖๑° จุดสิ้นสุด N ๑๕.๓๐๕๗๔๕° E ๑๐๒.๓๗๐๘๕๑°			๖,๔๒๒,๐๐๐	๖,๔๑๕,๐๐๐	๓,๑๙๒,๐๐๐	ประชาชนมี ความพึง พอใจไม่ น้อยกว่า ๘๐ %	๑.ราษฎร ได้รับการ แก้ไข้ปัญหาได้ ถูกต้องตาม ความต้องการ ๒.ราษฎร ได้รับความ สะดวก สบาย และปลอดภัย ยิ่งขึ้น ๓.มีถนนที่มี คุณภาพดียิ่งขึ้น	สำนักช่าง

## ๔.ยุทธศาสตร์ด้านการพัฒนาเมือง

## ๓.๑ แผนงานอุตสาหกรรมและการโยธา

ที่	โครงการ	อำเภอ	วัตถุประสงค์	เป้าหมาย (ผลผลิตของโครงการ)	พิกัดทาง ภูมิศาสตร์	งบประมาณ					ตัวชี้วัด (KPI)	ผลที่คาดว่าจะ ได้รับ	หน่วยงาน รับผิดชอบ หลัก
						๒๕๖๖ (บาท)	๒๕๖๗ (บาท)	๒๕๖๘ (บาท)	๒๕๖๙ (บาท)	๒๕๗๐ (บาท)			
๔๔	ปรับปรุงถนน อบจ.นม. ๐๔๓๐๖ บ้านตะโก - บ้านช่อระกา อำเภอคง จังหวัดนครราชสีมา	คง	๑.เพื่อแก้ไขปัญหา ความเดือดร้อน ของประชาชนใน การใช้เส้นทางใน การสัญจรไปมา ๒.เพื่อความ ปลอดภัยต่อชีวิต และทรัพย์สินของ ประชาชน ๓.เพื่อปรับปรุง ซ่อมแซมถนนให้มี สภาพที่ดีขึ้น	ปี ๒๕๖๖ โดยการก่อสร้างท่อลอดเหลี่ยมคอนกรีตเสริม เหล็ก ขนาด ๓-๓.๐๐X๓.๐๐X๑๐.๐๐ เมตร พร้อมงาน อำนวยความสะดวก ปี ๒๕๖๗ โดยการปรับปรุงถนนลาดยาง ขนาดกว้าง ๖.๐๐ เมตร ไหล่ทางข้างละ ๑.๐๐ เมตร ยาว ๑,๗๔๑.๐๐ เมตร หรือพื้นที่ลาดยางไม่น้อยกว่า ๑๓,๙๒๘.๐๐ ตารางเมตร พร้อมงานอำนวยความสะดวก ปลอดภัย ปี ๒๕๖๘ โดยการปรับปรุงถนนลาดยาง ขนาดกว้าง ๖.๐๐ เมตร ไหล่ทางข้างละ ๑.๐๐ เมตร ยาว ๒,๐๐๐.๐๐ เมตร หรือพื้นที่ลาดยางไม่น้อยกว่า ๑๖,๐๐๐.๐๐ ตารางเมตร พร้อมงานอำนวยความสะดวก ปลอดภัย ปี ๒๕๖๙ โดยการปรับปรุงถนนลาดยาง (ช่วงที่๑) ขนาด กว้าง ๖.๐๐ เมตร ไหล่ทางข้างละ ๑.๐๐ เมตร ยาว ๒,๐๐๐.๐๐ เมตร (ช่วงที่ ๒) ขนาดกว้าง ๖.๐๐ เมตร ยาว ๗๑๐.๐๐ เมตร หรือพื้นที่ลาดยางรวมไม่น้อยกว่า ๒๐,๒๖๐.๐๐ ตาราง เมตร พร้อมงานอำนวยความสะดวก ปี ๒๕๗๐ โดยการปรับปรุงถนนลาดยาง (ช่วงที่๑) ขนาด กว้าง ๖.๐๐ เมตร ยาว ๓๑๓.๐๐ เมตร (ช่วงที่ ๒) ขนาด กว้าง ๕.๐๐ เมตร ยาว ๒๓๖.๐๐ เมตร หรือพื้นที่ลาด ยางรวมไม่น้อยกว่า ๓,๐๕๘.๐๐ ตารางเมตร พร้อมงาน อำนวยความสะดวก	จุดเริ่มต้น N ๑๕.๕๒๕๖๓๐° E ๑๐๒.๑๑๑๖๐๐° จุดสิ้นสุด N ๑๕.๕๕๕๔๘๒° E ๑๐๒.๐๖๘๙๕๖°	๑,๓๑๑,๐๐๐	๘,๖๔๘,๐๐๐	๙,๗๔๒,๐๐๐	๑๒,๕๐๕,๐๐๐	๑,๔๕๑,๐๐๐	ประชาชนมี ความพึง พอใจไม่ น้อยกว่า ๘๐ %	๑.ราษฎร ได้รับการ แก้ไข้ปัญหาได้ ถูกต้องตาม ความต้องการ ๒.ราษฎร ได้รับความ สะดวก สบาย และปลอดภัย ยิ่งขึ้น ๓.มีถนนที่มี คุณภาพดียิ่งขึ้น	สำนักช่าง

## ๔.ยุทธศาสตร์ด้านการพัฒนาเมือง

## ๓.๑ แผนงานอุตสาหกรรมและการโยธา

ที่	โครงการ	อำเภอ	วัตถุประสงค์	เป้าหมาย (ผลผลิตของโครงการ)	พิกัดทาง ภูมิศาสตร์	งบประมาณ					ตัวชี้วัด (KPI)	ผลที่คาดว่าจะ ได้รับ	หน่วยงาน รับผิดชอบ หลัก
						๒๕๖๖ (บาท)	๒๕๖๗ (บาท)	๒๕๖๘ (บาท)	๒๕๖๙ (บาท)	๒๕๗๐ (บาท)			
๔๕	ปรับปรุงถนน อบจ.นม. ๐๔๓๐๗ บ้านตากิม - บ้านดอนทะแยง อำเภอคง จังหวัด นครราชสีมา	คง	๑.เพื่อแก้ไขปัญหาความเดือดร้อนของประชาชนในการใช้เส้นทางในการสัญจรไปมา ๒.เพื่อความปลอดภัยต่อชีวิตและทรัพย์สินของประชาชน ๓.เพื่อปรับปรุงซ่อมแซมถนนให้มีสภาพที่ดีขึ้น	ปี ๒๕๖๖ โดยการปรับปรุงถนนลาดยาง ขนาดกว้าง ๕.๐๐ เมตร ยาว ๙๗๐.๐๐ เมตร หรือพื้นที่ลาดยางไม่น้อยกว่า ๔,๘๕๐.๐๐ ตารางเมตร พร้อมงานอำนวยความปลอดภัย ปี ๒๕๖๗ โดยการปรับปรุงถนนลาดยาง ขนาดกว้าง ๖.๐๐ เมตร ไหล่ทางข้างละ ๑.๐๐ เมตร ยาว ๖๓๐.๐๐ เมตร หรือพื้นที่ลาดยางไม่น้อยกว่า ๕,๐๔๐.๐๐ ตารางเมตร พร้อมงานอำนวยความปลอดภัย ปี ๒๕๖๘ โดยการปรับปรุงถนนลาดยาง ขนาดกว้าง ๖.๐๐ เมตร ยาว ๖๔๕.๐๐ เมตร หรือพื้นที่ลาดยางไม่น้อยกว่า ๓,๘๗๐.๐๐ ตารางเมตร พร้อมงานอำนวยความปลอดภัย ปี ๒๕๖๙ โดยการปรับปรุงถนนลาดยาง ขนาดกว้าง ๖.๐๐ เมตร ยาว ๕๔๐.๐๐ เมตร หรือพื้นที่ลาดยางไม่น้อยกว่า ๓,๒๔๐.๐๐ ตารางเมตร พร้อมงานอำนวยความปลอดภัย ปี ๒๕๗๐ โดยการปรับปรุงถนนลาดยาง ขนาดกว้าง ๕.๐๐ เมตร ยาว ๑,๗๕๕.๐๐ เมตร หรือพื้นที่ลาดยางไม่น้อยกว่า ๘,๗๗๕.๐๐ ตารางเมตร พร้อมงานอำนวยความปลอดภัย	จุดเริ่มต้น N ๑๕.๔๗๗๐๒๐° E ๑๐๒.๑๔๔๕๐๑° จุดสิ้นสุด N ๑๕.๔๗๒๔๗๙° E ๑๐๒.๑๐๖๕๓๙°	๒,๒๘๒,๐๐๐	๓,๖๓๕,๐๐๐	๓,๓๘๒,๐๐๐	๒,๕๕๐,๐๐๐	๓,๕๕๘,๐๐๐	ประชาชนมีความพึงพอใจไม่น้อยกว่า ๘๐ %	๑.ราษฎรได้รับการแก้ไข้ปัญหาได้ถูกต้องตามความต้องการ ๒.ราษฎรได้รับความสะดวก สบาย และปลอดภัยยิ่งขึ้น ๓.มีถนนที่มีคุณภาพดียิ่งขึ้น	สำนักช่าง

## ๔.ยุทธศาสตร์ด้านการพัฒนาเมือง

## ๓.๑ แผนงานอุตสาหกรรมและการโยธา

ที่	โครงการ	อำเภอ	วัตถุประสงค์	เป้าหมาย (ผลผลิตของโครงการ)	พิกัดทาง ภูมิศาสตร์	งบประมาณ					ตัวชี้วัด (KPI)	ผลที่คาดว่าจะ ได้รับ	หน่วยงาน รับผิดชอบ หลัก
						๒๕๖๖ (บาท)	๒๕๖๗ (บาท)	๒๕๖๘ (บาท)	๒๕๖๙ (บาท)	๒๕๗๐ (บาท)			
๔๖	ปรับปรุงถนน อบจ.นม. ๐๔๓๐๘ บ้านจิว - บ้านโนนแดง อำเภอคง จังหวัดนครราชสีมา	คง	๑.เพื่อแก้ไขปัญหา ความเดือดร้อน ของประชาชนใน การใช้เส้นทางใน การสัญจรไปมา ๒.เพื่อความ ปลอดภัยต่อชีวิต และทรัพย์สินของ ประชาชน ๓.เพื่อปรับปรุง ซ่อมแซมถนนให้มี สภาพที่ดีขึ้น	ปี ๒๕๖๖ โดยการปรับปรุง สะพานบ้านหนอง ขนาด หมู่ที่ ๘ เป็นสะพานคอนกรีตเสริมเหล็ก ขนาดกว้าง ๙.๐๐ เมตร ยาว ๒๔.๐๐ เมตร ไม่มี ทางเท้า ปี ๒๕๖๗ โดยการปรับปรุงถนนลาดยาง ขนาด กว้าง ๖.๐๐ เมตร ไหล่ทางข้างละ ๑.๐๐ เมตร ยาว ๑,๐๐๐.๐๐ เมตร หรือพื้นที่ลาดยางไม่น้อย กว่า ๘,๐๐๐.๐๐ ตารางเมตร พร้อมงานอำนวย ความปลอดภัย ปี ๒๕๖๘ โดยการปรับปรุงถนนลาดยาง ขนาด กว้าง ๖.๐๐ เมตร ไหล่ทางข้างละ ๑.๐๐ เมตร ยาว ๑,๐๐๐.๐๐ เมตร หรือพื้นที่ลาดยางไม่น้อย กว่า ๘,๐๐๐.๐๐ ตารางเมตร พร้อมงานอำนวย ความปลอดภัย ปี ๒๕๖๙ โดยการปรับปรุงถนนลาดยาง ขนาด กว้าง ๖.๐๐ เมตร ไหล่ทางข้างละ ๑.๐๐ เมตร ยาว ๑,๐๐๐.๐๐ เมตร หรือพื้นที่ลาดยางไม่น้อย กว่า ๘,๐๐๐.๐๐ ตารางเมตร พร้อมงานอำนวย ความปลอดภัย	จุดเริ่มต้น N ๑๕.๔๓๑๖๑๙° E ๑๐๒.๔๒๙๖๑๘° จุดสิ้นสุด N ๑๕.๔๔๘๑๗๙° E ๑๐๒.๔๔๐๙๙๒°	๓,๘๓๑,๐๐๐	๔,๙๑๖,๐๐๐	๔,๙๑๖,๐๐๐	๔,๙๑๖,๐๐๐		ประชาชนมี ความพึง พอใจไม่ น้อยกว่า ๘๐ %	๑.ราษฎร ได้รับการ แก้ไข้ปัญหาได้ ถูกต้องตาม ความต้องการ ๒.ราษฎร ได้รับความ สะดวก สบาย และปลอดภัย ยิ่งขึ้น ๓.มีถนนที่มี คุณภาพดียิ่งขึ้น	สำนักช่าง

## ๔.ยุทธศาสตร์ด้านการพัฒนาเมือง

## ๓.๑ แผนงานอุตสาหกรรมและการโยธา

ที่	โครงการ	อำเภอ	วัตถุประสงค์	เป้าหมาย (ผลผลิตของโครงการ)	พิกัดทาง ภูมิศาสตร์	งบประมาณ					ตัวชี้วัด (KPI)	ผลที่คาดว่าจะ ได้รับ	หน่วยงาน รับผิดชอบ หลัก
						๒๕๖๖ (บาท)	๒๕๖๗ (บาท)	๒๕๖๘ (บาท)	๒๕๖๙ (บาท)	๒๕๗๐ (บาท)			
๔๗	ปรับปรุงถนน อบจ.นม. ๐๔๓๐๙ เทศบาล เมืองคง - บ้านไร่ อำเภอคง จังหวัด นครราชสีมา	คง	๑.เพื่อแก้ไขปัญหา ความเดือดร้อน ของประชาชนใน การใช้เส้นทางใน การสัญจรไปมา ๒.เพื่อความ ปลอดภัยต่อชีวิต และทรัพย์สินของ ประชาชน ๓.เพื่อปรับปรุง ซ่อมแซมถนนให้มี สภาพที่ดีขึ้น	ปี ๒๕๖๖ โดยการปรับปรุงถนนลาดยาง ขนาดกว้าง ๖.๐๐ เมตร ไหล่ทางข้างละ ๑.๐๐ เมตร ยาว ๒,๐๐๐.๐๐ เมตร หรือพื้นที่ลาดยางไม่น้อยกว่า ๑๖,๐๐๐.๐๐ ตารางเมตร พร้อมงานอำนวยความ ปลอดภัย ปี ๒๕๖๗ โดยการปรับปรุงถนนลาดยาง ขนาดกว้าง ๖.๐๐ เมตร ไหล่ทางข้างละ ๑.๐๐ เมตร ยาว ๑,๕๐๐.๐๐ เมตร หรือพื้นที่ลาดยางไม่น้อยกว่า ๑๒,๐๐๐.๐๐ ตารางเมตร พร้อมงานอำนวยความ ปลอดภัย ปี ๒๕๖๘ โดยการปรับปรุงถนนลาดยาง ขนาดกว้าง ๖.๐๐ เมตร ไหล่ทางข้างละ ๑.๐๐ เมตร ยาว ๑,๕๐๐.๐๐ เมตร หรือพื้นที่ลาดยางไม่น้อยกว่า ๑๒,๐๐๐.๐๐ ตารางเมตร พร้อมงานอำนวยความ ปลอดภัย ปี ๒๕๖๙ โดยการปรับปรุงถนนลาดยาง ขนาดกว้าง ๖.๐๐ เมตร ไหล่ทางข้างละ ๑.๐๐ เมตร ยาว ๑,๕๐๐.๐๐ เมตร หรือพื้นที่ลาดยางไม่น้อยกว่า ๑๒,๐๐๐.๐๐ ตารางเมตร พร้อมงานอำนวยความ ปลอดภัย ปี ๒๕๗๐ โดยการปรับปรุงถนนลาดยาง ขนาดกว้าง ๖.๐๐ เมตร ไหล่ทางข้างละ ๑.๐๐ เมตร ยาว ๑,๕๐๐.๐๐ เมตร หรือพื้นที่ลาดยางไม่น้อยกว่า ๑๒,๐๐๐.๐๐ ตารางเมตร พร้อมงานอำนวยความ ปลอดภัย	จุดเริ่มต้น N ๑๕.๔๔๙๕๒๒° E ๑๐๒.๓๓๖๑๘๓° จุดสิ้นสุด N ๑๕.๔๒๐๐๓๑° E ๑๐๒.๓๘๓๑๖๙°	๙,๗๙๑,๐๐๐	๗,๖๖๙,๐๐๐	๗,๖๖๙,๐๐๐	๗,๖๖๙,๐๐๐	๗,๖๖๙,๐๐๐	ประชาชนมี ความพึง พอใจไม่ น้อยกว่า ๘๐ %	๑.ราษฎร ได้รับการ แก้ไข้ปัญหาได้ ถูกต้องตาม ความต้องการ ๒.ราษฎร ได้รับความ สะดวก สบาย และปลอดภัย ยิ่งขึ้น ๓.มีถนนที่มี คุณภาพดียิ่งขึ้น	สำนักช่าง

## ๔.ยุทธศาสตร์ด้านการพัฒนาเมือง

## ๓.๑ แผนงานอุตสาหกรรมและการโยธา

ที่	โครงการ	อำเภอ	วัตถุประสงค์	เป้าหมาย (ผลผลิตของโครงการ)	พิกัดทาง ภูมิศาสตร์	งบประมาณ					ตัวชี้วัด (KPI)	ผลที่คาดว่าจะ ได้รับ	หน่วยงาน รับผิดชอบ หลัก
						๒๕๖๖ (บาท)	๒๕๖๗ (บาท)	๒๕๖๘ (บาท)	๒๕๖๙ (บาท)	๒๕๗๐ (บาท)			
๔๘	ปรับปรุงถนน อบจ.นม. ๐๕๒๐๑ บ้านเหลื่อม - บ้านกุดเวียง อำเภอ บ้านเหลื่อม จังหวัด นครราชสีมา	บ้าน เหลื่อม	๑.เพื่อแก้ไขปัญหา ความเดือดร้อน ของประชาชนใน การใช้เส้นทางใน การสัญจรไปมา ๒.เพื่อความ ปลอดภัยต่อชีวิต และทรัพย์สินของ ประชาชน ๓.เพื่อปรับปรุง ซ่อมแซมถนนให้มี สภาพที่ดีขึ้น	ปี ๒๕๖๖ โดยการปรับปรุงถนนลาดยาง ขนาด กว้าง ๖.๐๐ เมตร ยาว ๖๗๕.๐๐ เมตร พร้อม งานอำนวยความสะดวก ตามแบบและ รายละเอียดที่ อบจ.นม. กำหนด ปี ๒๕๖๗ โดยการปรับปรุงถนนลาดยาง ขนาด กว้าง ๖.๐๐ เมตร ยาว ๖๗๕.๐๐ เมตร พร้อม งานอำนวยความสะดวก ตามแบบและ รายละเอียดที่ อบจ.นม. กำหนด ปี ๒๕๖๘ โดยการปรับปรุงถนนลาดยาง ขนาด กว้าง ๖.๐๐ เมตร ยาว ๖๗๕.๐๐ เมตร พร้อม งานอำนวยความสะดวก ตามแบบและ รายละเอียดที่ อบจ.นม. กำหนด ปี ๒๕๖๙ โดยการปรับปรุงถนนลาดยาง ขนาด กว้าง ๖.๐๐ เมตร ยาว ๖๗๕.๐๐ เมตร พร้อม งานอำนวยความสะดวก ตามแบบและ รายละเอียดที่ อบจ.นม. กำหนด ปี ๒๕๗๐ โดยการปรับปรุงถนนลาดยาง ขนาด กว้าง ๖.๐๐ เมตร ยาว ๖๘๐.๐๐ เมตร พร้อม งานอำนวยความสะดวก ตามแบบและ รายละเอียดที่ อบจ.นม. กำหนด	จุดเริ่มต้น N ๑๕.๖๐๓๔๗๙° E ๑๐๒.๐๘๓๕๙๐° จุดสิ้นสุด N ๑๕.๖๓๒๗๒๖° E ๑๐๒.๐๕๙๑๓๒°	๑,๗๕๑,๐๐๐	๒,๖๘๓,๐๐๐	๒,๘๔๘,๐๐๐	๒,๗๒๑,๐๐๐	๒,๐๑๓,๐๐๐	ประชาชนมี ความพึง พอใจไม่ น้อยกว่า ๘๐ %	๑.ราษฎร ได้รับการ แก้ไข้ปัญหาได้ ถูกต้องตาม ความต้องการ ๒.ราษฎร ได้รับความ สะดวก สบาย และปลอดภัย ยิ่งขึ้น ๓.มีถนนที่มี คุณภาพดียิ่งขึ้น	สำนักช่าง

## ๔.ยุทธศาสตร์ด้านการพัฒนาเมือง

## ๓.๑ แผนงานอุตสาหกรรมและการโยธา

ที่	โครงการ	อำเภอ	วัตถุประสงค์	เป้าหมาย (ผลผลิตของโครงการ)	พิกัดทาง ภูมิศาสตร์	งบประมาณ					ตัวชี้วัด (KPI)	ผลที่คาดว่าจะ ได้รับ	หน่วยงาน รับผิดชอบ หลัก
						๒๕๖๖ (บาท)	๒๕๖๗ (บาท)	๒๕๖๘ (บาท)	๒๕๖๙ (บาท)	๒๕๗๐ (บาท)			
๔๙	ปรับปรุงถนน อบจ.นม. ๐๕๓๐๒ บ้านหนอง ม่วงช่างพิมพ์ - บ้าน หนองพลวง อำเภอบ้าน เหลื่อม จังหวัด นครราชสีมา	บ้าน เหลื่อม, บัวใหญ่	๑.เพื่อแก้ไขปัญหา ความเดือดร้อน ของประชาชนใน การใช้เส้นทางใน การสัญจรไปมา ๒.เพื่อความ ปลอดภัยต่อชีวิต และทรัพย์สินของ ประชาชน ๓.เพื่อปรับปรุง ซ่อมแซมถนนให้มี สภาพที่ดีขึ้น	ปี ๒๕๖๖ โดยการปรับปรุงถนนลาดยาง ขนาดกว้าง ๖.๐๐ เมตร ยาว ๖๘๕.๐๐ เมตร ไหล่ทางข้างละ ๑.๐๐ เมตร พร้อมงานอำนวยความสะดวก ตามแบบและ รายละเอียดที่ อบจ.นม. กำหนด ปี ๒๕๖๗ โดยการปรับปรุงถนนลาดยาง ขนาดกว้าง ๖.๐๐ เมตร ยาว ๕๐๐.๐๐ เมตร ไหล่ทางข้างละ ๑.๐๐ เมตร พร้อมงานอำนวยความสะดวก ตามแบบและ รายละเอียดที่ อบจ.นม. กำหนด ปี ๒๕๖๘ โดยการปรับปรุงถนนลาดยาง ขนาดกว้าง ๖.๐๐ เมตร ยาว ๕๐๐.๐๐ เมตร ไหล่ทางข้างละ ๑.๐๐ เมตร พร้อมงานอำนวยความสะดวก ตามแบบและ รายละเอียดที่ อบจ.นม. กำหนด ปี ๒๕๖๙ โดยการปรับปรุงถนนลาดยาง ขนาดกว้าง ๖.๐๐ เมตร ยาว ๕๐๐.๐๐ เมตร ไหล่ทางข้างละ ๑.๐๐ เมตร พร้อมงานอำนวยความสะดวก ตามแบบและ รายละเอียดที่ อบจ.นม. กำหนด ปี ๒๕๗๐ โดยการปรับปรุงถนนลาดยาง ขนาดกว้าง ๖.๐๐ เมตร ยาว ๘๗๕.๐๐ เมตร ไหล่ทางข้างละ ๑.๐๐ เมตร พร้อมงานอำนวยความสะดวก ตามแบบและ รายละเอียดที่ อบจ.นม. กำหนด	จุดเริ่มต้น N ๑๕.๕๗๑๔๑๓° E ๑๐๒.๒๔๑๔๓๐° จุดสิ้นสุด N ๑๕.๕๙๓๓๗๕° E ๑๐๒.๒๕๒๙๙๕°	๒,๖๗๕,๐๐๐	๒,๕๑๗,๐๐๐	๒,๖๘๒,๐๐๐	๒,๖๘๑,๐๐๐	๓,๓๙๕,๐๐๐	ประชาชนมี ความพึง พอใจไม่ น้อยกว่า ๘๐ %	๑.ราษฎร ได้รับการ แก้ไขปัญหาได้ ถูกต้องตาม ความต้องการ ๒.ราษฎร ได้รับความ สะดวก สบาย และปลอดภัย ยิ่งขึ้น ๓.มีถนนที่มี คุณภาพดียิ่งขึ้น	สำนักช่าง



## ๔.ยุทธศาสตร์ด้านการพัฒนาเมือง

## ๓.๑ แผนงานอุตสาหกรรมและการโยธา

ที่	โครงการ	อำเภอ	วัตถุประสงค์	เป้าหมาย (ผลผลิตของโครงการ)	พิกัดทาง ภูมิศาสตร์	งบประมาณ					ตัวชี้วัด (KPI)	ผลที่คาดว่าจะ ได้รับ	หน่วยงาน รับผิดชอบ หลัก
						๒๕๖๖ (บาท)	๒๕๖๗ (บาท)	๒๕๖๘ (บาท)	๒๕๖๙ (บาท)	๒๕๗๐ (บาท)			
๕๐	ปรับปรุงถนน อบจ.นม. ๐๕๕๐๓ บ้านวังแร่ - บ้านดอนเปล้า อำเภอ บ้านเหลื่อม จังหวัด นครราชสีมา	บ้าน เหลื่อม	๑.เพื่อแก้ไขปัญหา ความเดือดร้อน ของประชาชนใน การใช้เส้นทางใน การสัญจรไปมา ๒.เพื่อความ ปลอดภัยต่อชีวิต และทรัพย์สินของ ประชาชน ๓.เพื่อปรับปรุง ซ่อมแซมถนนให้มี สภาพที่ดีขึ้น	ปี ๒๕๖๖ โดยการปรับปรุงถนนลาดยาง ขนาดกว้าง ๖.๐๐ เมตร ยาว ๕๕๐.๐๐ เมตร ไหล่ทางข้างละ ๐.๕๐ เมตร พร้อมงานอำนวยความปลอดภัย ตามแบบและ รายละเอียดที่ อบจ.นม. กำหนด ปี ๒๕๖๗ โดยการปรับปรุงถนนลาดยาง ขนาดกว้าง ๖.๐๐ เมตร ยาว ๘๐๐.๐๐ เมตร ไหล่ทางข้างละ ๐.๕๐ เมตร พร้อมงานอำนวยความปลอดภัย ตามแบบและ รายละเอียดที่ อบจ.นม. กำหนด ปี ๒๕๖๘ โดยการปรับปรุงถนนลาดยาง ขนาดกว้าง ๖.๐๐ เมตร ยาว ๘๐๐.๐๐ เมตร ไหล่ทางข้างละ ๐.๕๐ เมตร พร้อมงานอำนวยความปลอดภัย ตามแบบและ รายละเอียดที่ อบจ.นม. กำหนด ปี ๒๕๖๙ โดยการปรับปรุงถนนลาดยาง ขนาดกว้าง ๖.๐๐ เมตร ยาว ๘๐๐.๐๐ เมตร ไหล่ทางข้างละ ๐.๕๐ เมตร พร้อมงานอำนวยความปลอดภัย ตามแบบและ รายละเอียดที่ อบจ.นม. กำหนด ปี ๒๕๗๐ โดยการปรับปรุงถนนลาดยาง ขนาดกว้าง ๖.๐๐ เมตร ยาว ๘๐๐.๐๐ เมตร ไหล่ทางข้างละ ๐.๕๐ เมตร พร้อมงานอำนวยความปลอดภัย ตามแบบและ รายละเอียดที่ อบจ.นม. กำหนด	จุดเริ่มต้น N ๑๕.๕๙๗๕๘๔° E ๑๐๒.๑๑๑๗๒๙° จุดสิ้นสุด N ๑๕.๖๐๓๔๗๙° E ๑๐๒.๐๘๓๕๙๐°	๑,๖๗๘,๐๐๐	๓,๒๗๙,๐๐๐	๓,๖๘๕,๐๐๐	๓,๑๙๑,๐๐๐	๒,๕๐๙,๐๐๐	ประชาชนมี ความพึง พอใจไม่ น้อยกว่า ๘๐ %	๑.ราษฎร ได้รับการ แก้ไข้ปัญหาได้ ถูกต้องตาม ความต้องการ ๒.ราษฎร ได้รับความ สะดวก สบาย และปลอดภัย ยิ่งขึ้น ๓.มีถนนที่มี คุณภาพดียิ่งขึ้น	สำนักช่าง

## ๔.ยุทธศาสตร์ด้านการพัฒนาเมือง

## ๓.๑ แผนงานอุตสาหกรรมและการโยธา

ที่	โครงการ	อำเภอ	วัตถุประสงค์	เป้าหมาย (ผลผลิตของโครงการ)	พิกัดทาง ภูมิศาสตร์	งบประมาณ					ตัวชี้วัด (KPI)	ผลที่คาดว่าจะ ได้รับ	หน่วยงาน รับผิดชอบ หลัก
						๒๕๖๖ (บาท)	๒๕๖๗ (บาท)	๒๕๖๘ (บาท)	๒๕๖๙ (บาท)	๒๕๗๐ (บาท)			
๕๑	ปรับปรุงถนน อบจ.นม. ๐๖๒๐๑ บ้านหินโคน -บ้านหนองขาม อำเภอจักราช จังหวัด นครราชสีมา	จักราช	๑.เพื่อแก้ไขปัญหา ความเดือดร้อน ของประชาชนใน การใช้เส้นทางใน การสัญจรไปมา ๒.เพื่อความ ปลอดภัยต่อชีวิต และทรัพย์สินของ ประชาชน ๓.เพื่อปรับปรุง ซ่อมแซมถนนให้มี สภาพที่ดีขึ้น	ปี ๒๕๖๖ โดยการปรับปรุงถนนลาดยาง ขนาดกว้าง ๖.๐๐ เมตร ไหล่ทางข้างละ ๑.๐๐ เมตร ยาว ๑,๔๐๐.๐๐ เมตร หรือพื้นที่ลาดยางไม่น้อยกว่า ๑๑,๒๐๐.๐๐ ตารางเมตร พร้อมงานอำนวยความสะดวก ปลอดภัย ปี ๒๕๖๗ โดยการปรับปรุงถนนลาดยาง ขนาดกว้าง ๖.๐๐ เมตร ไหล่ทางข้างละ ๑.๐๐ เมตร ยาว ๑,๔๙๐.๐๐ เมตร หรือพื้นที่ลาดยางไม่น้อยกว่า ๑๑,๙๒๐.๐๐ ตารางเมตร พร้อมงานอำนวยความสะดวก ปลอดภัย ปี ๒๕๖๘ โดยการปรับปรุงถนนลาดยาง ขนาดกว้าง ๖.๐๐ เมตร ไหล่ทางข้างละ ๑.๐๐ เมตร ยาว ๑,๒๐๐.๐๐ เมตร หรือพื้นที่ลาดยางไม่น้อยกว่า ๙,๖๐๐.๐๐ ตารางเมตร พร้อมงานอำนวยความสะดวก ปลอดภัย ปี ๒๕๖๙ โดยการปรับปรุงถนนลาดยาง ขนาดกว้าง ๖.๐๐ เมตร ไหล่ทางข้างละ ๑.๐๐ เมตร ยาว ๑,๒๐๐.๐๐ เมตร หรือพื้นที่ลาดยางไม่น้อยกว่า ๙,๖๐๐.๐๐ ตารางเมตร พร้อมงานอำนวยความสะดวก ปลอดภัย ปี ๒๕๗๐ โดยการปรับปรุงถนนลาดยาง ขนาดกว้าง ๖.๐๐ เมตร ไหล่ทางข้างละ ๑.๐๐ เมตร ยาว ๑,๒๐๐.๐๐ เมตร หรือพื้นที่ลาดยางไม่น้อยกว่า ๙,๖๐๐.๐๐ ตารางเมตร พร้อมงานอำนวยความสะดวก ปลอดภัย	จุดเริ่มต้น N ๑๕.๐๐๐๖๓๖° E ๑๐๒.๔๙๘๙๕๘° จุดสิ้นสุด N ๑๔.๙๔๓๓๘๗° E ๑๐๒.๔๙๕๒๓๙°	๔,๕๓๒,๐๐๐	๔,๗๙๓,๐๐๐	๓,๙๕๐,๐๐๐	๓,๙๕๐,๐๐๐	๓,๙๕๐,๐๐๐	ประชาชนมี ความพึง พอใจไม่ น้อยกว่า ๘๐ %	๑.ราษฎร ได้รับการ แก้ไข้ปัญหาได้ ถูกต้องตาม ความต้องการ ๒.ราษฎร ได้รับความ สะดวก สบาย และปลอดภัย ยิ่งขึ้น ๓.มีถนนที่มี คุณภาพดียิ่งขึ้น	สำนักช่าง

## ๔.ยุทธศาสตร์ด้านการพัฒนาเมือง

## ๓.๑ แผนงานอุตสาหกรรมและการโยธา

ที่	โครงการ	อำเภอ	วัตถุประสงค์	เป้าหมาย (ผลผลิตของโครงการ)	พิกัดทาง ภูมิศาสตร์	งบประมาณ					ตัวชี้วัด (KPI)	ผลที่คาดว่าจะ ได้รับ	หน่วยงาน รับผิดชอบ หลัก
						๒๕๖๖ (บาท)	๒๕๖๗ (บาท)	๒๕๖๘ (บาท)	๒๕๖๙ (บาท)	๒๕๗๐ (บาท)			
๕๒	ปรับปรุงถนน อบจ.นม. ๐๖๒๐๒ บ้านหนอง ขาม - บ้านคลองเมือง อำเภอจักราช จังหวัด นครราชสีมา	จักราช	๑.เพื่อแก้ไขปัญหา ความเดือดร้อน ของประชาชนใน การใช้เส้นทางใน การสัญจรไปมา ๒.เพื่อความ ปลอดภัยต่อชีวิต และทรัพย์สินของ ประชาชน ๓.เพื่อปรับปรุง ซ่อมแซมถนนให้มี สภาพที่ดีขึ้น	ปี ๒๕๖๖ โดยการปรับปรุงถนนลาดยาง ขนาดกว้าง ๖.๐๐ เมตร ไหล่ทางข้างละ ๑.๐๐ เมตร ยาว ๕๐๐.๐๐ เมตร หรือพื้นที่ลาดยางไม่น้อยกว่า ๔,๐๐๐.๐๐ ตาราง เมตร พร้อมงานอำนวยความปลอดภัย ปี ๒๕๖๗ โดยการปรับปรุงถนนลาดยาง ขนาดกว้าง ๖.๐๐ เมตร ไหล่ทางข้างละ ๑.๐๐ เมตร ยาว ๕๐๐.๐๐ เมตร หรือพื้นที่ลาดยางไม่น้อยกว่า ๔,๐๐๐.๐๐ ตาราง เมตร พร้อมงานอำนวยความปลอดภัย ปี ๒๕๖๘ โดยการปรับปรุงถนนลาดยาง ขนาดกว้าง ๖.๐๐ เมตร ไหล่ทางข้างละ ๑.๐๐ เมตร ยาว ๕๐๐.๐๐ เมตร หรือพื้นที่ลาดยางไม่น้อยกว่า ๔,๐๐๐.๐๐ ตาราง เมตร พร้อมงานอำนวยความปลอดภัย ปี ๒๕๖๙ โดยการปรับปรุงถนนลาดยาง ขนาดกว้าง ๖.๐๐ เมตร ไหล่ทางข้างละ ๑.๐๐ เมตร ยาว ๕๐๐.๐๐ เมตร หรือพื้นที่ลาดยางไม่น้อยกว่า ๔,๐๐๐.๐๐ ตาราง เมตร พร้อมงานอำนวยความปลอดภัย ปี ๒๕๗๐ โดยการปรับปรุงถนนลาดยาง ขนาดกว้าง ๖.๐๐ เมตร ไหล่ทางข้างละ ๑.๐๐ เมตร ยาว ๙๗๐.๐๐ เมตร หรือพื้นที่ลาดยางไม่น้อยกว่า ๗,๗๖๐.๐๐ ตาราง เมตร พร้อมงานอำนวยความปลอดภัย	จุดเริ่มต้น N ๑๔.๙๔๓๒๑๔° E ๑๐๒.๔๙๕๑๖๗° จุดสิ้นสุด N ๑๔.๙๑๗๕๘๑° E ๑๐๒.๔๙๘๘๕๘°	๑,๙๑๕,๐๐๐	๑,๙๑๕,๐๐๐	๑,๙๑๕,๐๐๐	๑,๙๑๕,๐๐๐	๓,๒๘๑,๐๐๐	ประชาชนมี ความพึง พอใจไม่ น้อยกว่า ๘๐ %	๑.ราษฎร ได้รับการ แก้ไข้ปัญหาได้ ถูกต้องตาม ความต้องการ ๒.ราษฎร ได้รับความ สะดวก สบาย และปลอดภัย ยิ่งขึ้น ๓.มีถนนที่มี คุณภาพดียิ่งขึ้น	สำนักช่าง

## ๔.ยุทธศาสตร์ด้านการพัฒนาเมือง

## ๓.๑ แผนงานอุตสาหกรรมและการโยธา

ที่	โครงการ	อำเภอ	วัตถุประสงค์	เป้าหมาย (ผลผลิตของโครงการ)	พิกัดทาง ภูมิศาสตร์	งบประมาณ					ตัวชี้วัด (KPI)	ผลที่คาดว่าจะ ได้รับ	หน่วยงาน รับผิดชอบ หลัก
						๒๕๖๖ (บาท)	๒๕๖๗ (บาท)	๒๕๖๘ (บาท)	๒๕๖๙ (บาท)	๒๕๗๐ (บาท)			
๕๓	ปรับปรุงถนน อบจ.นม. ๐๖๒๐๓ บ้านโคก หนองโสน ม.๒,๓ ตำบลสีสุก อำเภोजัก ราช จังหวัดนครราชสีมา	จักราช	๑.เพื่อแก้ไขปัญหา ความเดือดร้อน ของประชาชนใน การใช้เส้นทางใน การสัญจรไปมา ๒.เพื่อความ ปลอดภัยต่อชีวิต และทรัพย์สินของ ประชาชน ๓.เพื่อปรับปรุง ซ่อมแซมถนนให้มี สภาพที่ดีขึ้น	ปี ๒๕๖๖ โดยการปรับปรุงถนนลาดยาง ขนาดกว้าง ๖.๐๐ เมตร ไหล่ทางข้างละ ๑.๐๐ เมตร ยาว ๑,๐๐๐.๐๐ เมตร หรือพื้นที่ลาดยางไม่น้อยกว่า ๘,๐๐๐.๐๐ ตารางเมตร พร้อมงานอำนวยความสะดวก ปี ๒๕๖๗ โดยการปรับปรุงถนนลาดยาง ขนาดกว้าง ๖.๐๐ เมตร ไหล่ทางข้างละ ๑.๐๐ เมตร ยาว ๑,๐๐๐.๐๐ เมตร หรือพื้นที่ลาดยางไม่น้อยกว่า ๘,๐๐๐.๐๐ ตารางเมตร พร้อมงานอำนวยความสะดวก ปี ๒๕๖๘ โดยการปรับปรุงถนนลาดยาง ขนาดกว้าง ๖.๐๐ เมตร ไหล่ทางข้างละ ๑.๐๐ เมตร ยาว ๑,๐๐๐.๐๐ เมตร หรือพื้นที่ลาดยางไม่น้อยกว่า ๘,๐๐๐.๐๐ ตารางเมตร พร้อมงานอำนวยความสะดวก ปี ๒๕๖๙ โดยการปรับปรุงถนนลาดยาง ขนาดกว้าง ๖.๐๐ เมตร ไหล่ทางข้างละ ๑.๐๐ เมตร ยาว ๑,๒๕๐.๐๐ เมตร หรือพื้นที่ลาดยางไม่น้อยกว่า ๑๐,๓๒๐.๐๐ ตารางเมตร พร้อมงานอำนวยความสะดวก ปี ๒๕๗๐ โดยการปรับปรุงถนนลาดยาง ขนาดกว้าง ๖.๐๐ เมตร ไหล่ทางข้างละ ๑.๐๐ เมตร ยาว ๓,๐๐๐.๐๐ เมตร หรือพื้นที่ลาดยางไม่น้อยกว่า ๒๔,๐๐๐.๐๐ ตารางเมตร พร้อมงานอำนวยความสะดวก	จุดเริ่มต้น N ๑๔.๘๘๕๖๗๐° E ๑๐๒.๔๐๒๑๒๘° จุดสิ้นสุด N ๑๔.๘๘๓๑๓๑° E ๑๐๒.๔๕๕๐๖๑°	๓,๓๖๘,๐๐๐	๓,๓๖๘,๐๐๐	๓,๓๖๘,๐๐๐	๔,๒๑๒,๐๐๐	๙,๑๘๔,๐๐๐	ประชาชนมี ความพึง พอใจไม่ น้อยกว่า ๘๐ %	๑.ราษฎร ได้รับการ แก้ไข้ปัญหาได้ ถูกต้องตาม ความต้องการ ๒.ราษฎร ได้รับความ สะดวก สบาย และปลอดภัย ยิ่งขึ้น ๓.มีถนนที่มี คุณภาพดียิ่งขึ้น	สำนักช่าง

## ๔.ยุทธศาสตร์ด้านการพัฒนาเมือง

## ๓.๑ แผนงานอุตสาหกรรมและการโยธา

ที่	โครงการ	อำเภอ	วัตถุประสงค์	เป้าหมาย (ผลผลิตของโครงการ)	พิกัดทาง ภูมิศาสตร์	งบประมาณ					ตัวชี้วัด (KPI)	ผลที่คาดว่าจะ ได้รับ	หน่วยงาน รับผิดชอบ หลัก
						๒๕๖๖ (บาท)	๒๕๖๗ (บาท)	๒๕๖๘ (บาท)	๒๕๖๙ (บาท)	๒๕๗๐ (บาท)			
๕๔	ปรับปรุงถนน อบจ.นม. ๐๗๓๐๑ บ้านโคกกว้าง วน - บ้านขี้ต้อน อำเภอ โขงชัย จังหวัด นครราชสีมา	โขงชัย	๑.เพื่อแก้ไขปัญหา ความเดือดร้อน ของประชาชนใน การใช้เส้นทางใน การสัญจรไปมา ๒.เพื่อความ ปลอดภัยต่อชีวิต และทรัพย์สินของ ประชาชน ๓.เพื่อปรับปรุง ซ่อมแซมถนนให้มี สภาพที่ดีขึ้น	ปี ๒๕๖๖ โดยการปรับปรุงถนนลาดยาง ขนาด กว้าง ๖.๐๐ เมตร ไหล่ทางข้างละ ๑.๐๐ เมตร ยาว ๒,๑๐๐.๐๐ เมตร หรือพื้นที่ลาดยางไม่น้อย กว่า ๑๖,๘๐๐.๐๐ ตารางเมตร พร้อมงาน อำนวยความสะดวก	จุดเริ่มต้น N ๑๔.๙๐๐๕๔๖° E ๑๐๒.๒๒๕๐๒๓° จุดสิ้นสุด N ๑๔.๙๑๙๘๓๒° E ๑๐๒.๒๔๒๒๐๑°	๗,๒๓๖,๐๐๐					ประชาชนมี ความพึง พอใจไม่ น้อยกว่า ๘๐ %	๑.ราษฎร ได้รับการ แก้ไข้ปัญหาได้ ถูกต้องตาม ความต้องการ ๒.ราษฎร ได้รับความ สะดวก สบาย และปลอดภัย ยิ่งขึ้น ๓.มีถนนที่มี คุณภาพดียิ่งขึ้น	สำนักช่าง
๕๕	ปรับปรุงถนน อบจ.นม. ๐๗๒๐๒ บ้านด่าน เกวียน - บ้านกอก อำเภอโขงชัย จังหวัด นครราชสีมา	โขงชัย	๑.เพื่อแก้ไขปัญหา ความเดือดร้อน ของประชาชนใน การใช้เส้นทางใน การสัญจรไปมา ๒.เพื่อความ ปลอดภัยต่อชีวิต และทรัพย์สินของ ประชาชน ๓.เพื่อปรับปรุง ซ่อมแซมถนนให้มี สภาพที่ดีขึ้น	ปี ๒๕๖๖ โดยการปรับปรุงถนนลาดยาง ขนาด กว้าง ๖.๐๐ เมตร ไหล่ทางข้างละ ๑.๐๐ เมตร ยาว ๔,๙๘๐.๐๐ เมตร หรือพื้นที่ลาดยางไม่น้อย กว่า ๓๙,๘๔๐.๐๐ ตารางเมตร พร้อมงาน อำนวยความสะดวก	จุดเริ่มต้น N ๑๔.๘๔๖๔๑๕° E ๑๐๒.๒๐๐๒๔๗° จุดสิ้นสุด N ๑๔.๘๙๙๑๓๐° E ๑๐๒.๒๒๕๘๒๙°	๑๕,๔๙๖,๐๐๐					ประชาชนมี ความพึง พอใจไม่ น้อยกว่า ๘๐ %	๑.ราษฎร ได้รับการ แก้ไข้ปัญหาได้ ถูกต้องตาม ความต้องการ ๒.ราษฎร ได้รับความ สะดวก สบาย และปลอดภัย ยิ่งขึ้น ๓.มีถนนที่มี คุณภาพดียิ่งขึ้น	สำนักช่าง

## ๔.ยุทธศาสตร์ด้านการพัฒนาเมือง

## ๓.๑ แผนงานอุตสาหกรรมและการโยธา

ที่	โครงการ	อำเภอ	วัตถุประสงค์	เป้าหมาย (ผลผลิตของโครงการ)	พิกัดทาง ภูมิศาสตร์	งบประมาณ					ตัวชี้วัด (KPI)	ผลที่คาดว่าจะ ได้รับ	หน่วยงาน รับผิดชอบ หลัก
						๒๕๖๖ (บาท)	๒๕๖๗ (บาท)	๒๕๖๘ (บาท)	๒๕๖๙ (บาท)	๒๕๗๐ (บาท)			
๕๖	ปรับปรุงถนน อบจ.นม. ๐๗๒๐๓ บ้านหนอง หญ้าปล้อง - บ้านกุด จอกน้อย อำเภอโคกชัย จังหวัดนครราชสีมา	โคกชัย	๑.เพื่อแก้ไขปัญหา ความเดือดร้อน ของประชาชนใน การใช้เส้นทางใน การสัญจรไปมา ๒.เพื่อความ ปลอดภัยต่อชีวิต และทรัพย์สินของ ประชาชน ๓.เพื่อปรับปรุง ซ่อมแซมถนนให้มี สภาพที่ดีขึ้น	ปี ๒๕๖๖ โดยการปรับปรุงถนนลาดยาง ขนาด กว้าง ๖.๐๐ เมตร ไหล่ทางกว้างข้างละ ๑.๐๐ เมตร ยาว ๒,๔๐๐.๐๐ เมตร หรือพื้นที่ลาดยาง ไม่น้อยกว่า ๑๙,๒๐๐.๐๐ ตารางเมตร พร้อม งานอำนวยความสะดวก	จุดเริ่มต้น N ๑๔.๘๕๔๒๙๕° E ๑๐๒.๒๒๓๓๓๕° จุดสิ้นสุด N ๑๔.๘๒๐๖๓๒° E ๑๐๒.๒๒๔๙๖๙°	๗,๘๕๒,๐๐๐					ประชาชนมี ความพึง พอใจไม่ น้อยกว่า ๘๐ %	๑.ราษฎร ได้รับการ แก้ไข้ปัญหาได้ ถูกต้องตาม ความต้องการ ๒.ราษฎร ได้รับความ สะดวก สบาย และปลอดภัย ยิ่งขึ้น ๓.มีถนนที่มี คุณภาพดียิ่งขึ้น	สำนักช่าง
๕๗	ปรับปรุงถนน อบจ.นม. ๐๗๓๐๕ บ้านด่าน เกวียน - บ้านกุดจอก ใหญ่ อำเภอโคกชัย จังหวัดนครราชสีมา	โคกชัย	๑.เพื่อแก้ไขปัญหา ความเดือดร้อน ของประชาชนใน การใช้เส้นทางใน การสัญจรไปมา ๒.เพื่อความ ปลอดภัยต่อชีวิต และทรัพย์สินของ ประชาชน ๓.เพื่อปรับปรุง ซ่อมแซมถนนให้มี สภาพที่ดีขึ้น	ปี ๒๕๖๖ โดยการปรับปรุงถนนลาดยาง ขนาด กว้าง ๖.๐๐ เมตร ไหล่ทางกว้างข้างละ ๑.๐๐ เมตร ยาว ๖๐๐.๐๐ เมตร หรือพื้นที่ลาดยางไม่ น้อยกว่า ๔,๘๐๐.๐๐ ตารางเมตร พร้อมงาน อำนวยความสะดวก	จุดเริ่มต้น N ๑๔.๘๑๑๗๖๕° E ๑๐๒.๒๒๒๐๙๑° จุดสิ้นสุด N ๑๔.๘๒๐๗๑๓° E ๑๐๒.๒๒๓๑๘๐°	๑,๙๗๘,๐๐๐					ประชาชนมี ความพึง พอใจไม่ น้อยกว่า ๘๐ %	๑.ราษฎร ได้รับการ แก้ไข้ปัญหาได้ ถูกต้องตาม ความต้องการ ๒.ราษฎร ได้รับความ สะดวก สบาย และปลอดภัย ยิ่งขึ้น ๓.มีถนนที่มี คุณภาพดียิ่งขึ้น	สำนักช่าง

## ๔.ยุทธศาสตร์ด้านการพัฒนาเมือง

## ๓.๑ แผนงานอุตสาหกรรมและการโยธา

ที่	โครงการ	อำเภอ	วัตถุประสงค์	เป้าหมาย (ผลผลิตของโครงการ)	พิกัดทาง ภูมิศาสตร์	งบประมาณ					ตัวชี้วัด (KPI)	ผลที่คาดว่าจะ ได้รับ	หน่วยงาน รับผิดชอบ หลัก
						๒๕๖๖ (บาท)	๒๕๖๗ (บาท)	๒๕๖๘ (บาท)	๒๕๖๙ (บาท)	๒๕๗๐ (บาท)			
๕๘	ปรับปรุงถนน อบจ.นม. ๐๗๓๐๖ แยกทาง หลวง ๒๐๑๗ - บ้าน หนองทองคำ อำเภอ โคกชัย จังหวัด นครราชสีมา	โคกชัย	๑.เพื่อแก้ไขปัญหา ความเดือดร้อน ของประชาชนใน การใช้เส้นทางใน การสัญจรไปมา ๒.เพื่อความ ปลอดภัยต่อชีวิต และทรัพย์สินของ ประชาชน ๓.เพื่อปรับปรุง ซ่อมแซมถนนให้มี สภาพที่ดีขึ้น	ปี ๒๕๖๖ โดยการปรับปรุงถนนลาดยาง ขนาด กว้าง ๖.๐๐ เมตร ไหล่ทางกว้างข้างละ ๑.๐๐ เมตร ยาว ๓,๖๐๐.๐๐ เมตร หรือพื้นที่ลาดยาง ไม่น้อยกว่า ๒๘,๘๐๐.๐๐ ตารางเมตร พร้อม งานอำนวยความสะดวก	จุดเริ่มต้น N ๑๔.๕๘๙๒๒๓° E ๑๐๒.๑๘๕๐๕๒° จุดสิ้นสุด N ๑๔.๖๔๕๓๖๗° E ๑๐๒.๑๗๒๓๕๗°	๑๑,๒๐๘,๐๐๐					ประชาชนมี ความพึง พอใจไม่ น้อยกว่า ๘๐ %	๑.ราษฎร ได้รับการ แก้ไข้ปัญหาได้ ถูกต้องตาม ความต้องการ ๒.ราษฎร ได้รับความ สะดวก สบาย และปลอดภัย ยิ่งขึ้น ๓.มีถนนที่มี คุณภาพดียิ่งขึ้น	สำนักช่าง
๕๙	ปรับปรุงถนน อบจ.นม. ๐๗๒๐๗ ทางหลวง หมายเลข ๒๒๔ - บ้าน คลองกลาง อำเภอโคก ชัย จังหวัดนครราชสีมา	โคกชัย	๑.เพื่อแก้ไขปัญหา ความเดือดร้อน ของประชาชนใน การใช้เส้นทางใน การสัญจรไปมา ๒.เพื่อความ ปลอดภัยต่อชีวิต และทรัพย์สินของ ประชาชน ๓.เพื่อปรับปรุง ซ่อมแซมถนนให้มี สภาพที่ดีขึ้น	ปี ๒๕๖๖ โดยการปรับปรุงถนนลาดยาง ขนาด กว้าง ๖.๐๐ เมตร ไหล่ทางกว้างข้างละ ๑.๐๐ เมตร ยาว ๕๐๐.๐๐ เมตร หรือพื้นที่ลาดยางไม่ น้อยกว่า ๔,๐๐๐.๐๐ ตารางเมตร พร้อมงาน อำนวยความสะดวก	จุดเริ่มต้น N ๑๔.๗๕๙๕๖๕° E ๑๐๒.๑๖๓๑๖๓° จุดสิ้นสุด N ๑๔.๗๖๑๓๙๘° E ๑๐๒.๑๕๘๕๕๖°	๑,๖๕๐,๐๐๐					ประชาชนมี ความพึง พอใจไม่ น้อยกว่า ๘๐ %	๑.ราษฎร ได้รับการ แก้ไข้ปัญหาได้ ถูกต้องตาม ความต้องการ ๒.ราษฎร ได้รับความ สะดวก สบาย และปลอดภัย ยิ่งขึ้น ๓.มีถนนที่มี คุณภาพดียิ่งขึ้น	สำนักช่าง

## ๔.ยุทธศาสตร์ด้านการพัฒนาเมือง

## ๓.๑ แผนงานอุตสาหกรรมและการโยธา

ที่	โครงการ	อำเภอ	วัตถุประสงค์	เป้าหมาย (ผลผลิตของโครงการ)	พิกัดทาง ภูมิศาสตร์	งบประมาณ					ตัวชี้วัด (KPI)	ผลที่คาดว่าจะ ได้รับ	หน่วยงาน รับผิดชอบ หลัก
						๒๕๖๖ (บาท)	๒๕๖๗ (บาท)	๒๕๖๘ (บาท)	๒๕๖๙ (บาท)	๒๕๗๐ (บาท)			
๖๐	ปรับปรุงถนน อบจ.นม. ๐๗๒๐๘ บ้านปอ พราน - บ้านหัวสะพาน อำเภอโคกชัย จังหวัด นครราชสีมา	โคกชัย	๑.เพื่อแก้ไขปัญหา ความเดือดร้อน ของประชาชนใน การใช้เส้นทางใน การสัญจรไปมา ๒.เพื่อความ ปลอดภัยต่อชีวิต และทรัพย์สินของ ประชาชน ๓.เพื่อปรับปรุง ซ่อมแซมถนนให้มี สภาพที่ดีขึ้น	ปี ๒๕๖๖ โดยการปรับปรุงถนนลาดยาง ขนาด กว้าง ๖.๐๐ เมตร ไหล่ทางกว้างข้างละ ๑.๐๐ เมตร ยาว ๒,๒๐๐.๐๐ เมตร หรือพื้นที่ลาดยาง ไม่น้อยกว่า ๑๗,๖๐๐.๐๐ ตารางเมตร พร้อม งานอำนวยความสะดวก	จุดเริ่มต้น N ๑๔.๖๖๕๗๓๒° E ๑๐๒.๑๘๘๐๐๐° จุดสิ้นสุด N ๑๔.๖๔๕๗๖๓° E ๑๐๒.๑๗๒๒๔๓°	๖,๘๕๗,๐๐๐					ประชาชนมี ความพึง พอใจไม่ น้อยกว่า ๘๐ %	๑.ราษฎร ได้รับการ แก้ไข้ปัญหาได้ ถูกต้องตาม ความต้องการ ๒.ราษฎร ได้รับความ สะดวก สบาย และปลอดภัย ยิ่งขึ้น ๓.มีถนนที่มี คุณภาพดียิ่งขึ้น	สำนักช่าง



## ๔.ยุทธศาสตร์ด้านการพัฒนาเมือง

## ๓.๑ แผนงานอุตสาหกรรมและการโยธา

ที่	โครงการ	อำเภอ	วัตถุประสงค์	เป้าหมาย (ผลผลิตของโครงการ)	พิกัดทาง ภูมิศาสตร์	งบประมาณ					ตัวชี้วัด (KPI)	ผลที่คาดว่าจะ ได้รับ	หน่วยงาน รับผิดชอบ หลัก
						๒๕๖๖ (บาท)	๒๕๖๗ (บาท)	๒๕๖๘ (บาท)	๒๕๖๙ (บาท)	๒๕๗๐ (บาท)			
๖๑	ปรับปรุงถนน อบจ.นม. ๐๘๒๐๑ บ้านแปรง - บ้านหนองกรด อำเภอด่านขุนทด จังหวัดนครราชสีมา	ด่านขุนทด	๑.เพื่อแก้ไขปัญหา ความเดือดร้อน ของประชาชนใน การใช้เส้นทางใน การสัญจรไปมา ๒.เพื่อความ ปลอดภัยต่อชีวิต และทรัพย์สินของ ประชาชน ๓.เพื่อปรับปรุง ซ่อมแซมถนนให้มี สภาพที่ดีขึ้น	ปี ๒๕๖๖ โดยการปรับปรุงถนนลาดยาง ขนาดกว้าง ๖.๐๐ เมตร ไหล่ทางข้างละ ๑.๐๐ เมตร ยาว ๓,๐๐๐.๐๐ เมตร หรือพื้นที่ลาดยางไม่น้อยกว่า ๒๔,๐๐๐.๐๐ ตารางเมตร พร้อมงานอำนวยความสะดวก ปลอดภัย รายละเอียดตามแบบที่ อบจ.นม.กำหนด ปี ๒๕๖๗ โดยการปรับปรุงถนนลาดยาง ขนาดกว้าง ๖.๐๐ เมตร ไหล่ทางข้างละ ๑.๐๐ เมตร ยาว ๓,๐๐๐.๐๐ เมตร หรือพื้นที่ลาดยางไม่น้อยกว่า ๒๔,๐๐๐.๐๐ ตารางเมตร พร้อมงานอำนวยความสะดวก ปลอดภัย รายละเอียดตามแบบที่ อบจ.นม.กำหนด ปี ๒๕๖๘ โดยการปรับปรุงถนนลาดยาง ขนาดกว้าง ๖.๐๐ เมตร ไหล่ทางข้างละ ๑.๐๐ เมตร ยาว ๓,๐๐๐.๐๐ เมตร หรือพื้นที่ลาดยางไม่น้อยกว่า ๒๔,๐๐๐.๐๐ ตารางเมตร พร้อมงานอำนวยความสะดวก ปลอดภัย รายละเอียดตามแบบที่ อบจ.นม.กำหนด ปี ๒๕๖๙ โดยการปรับปรุงถนนลาดยาง ขนาดกว้าง ๖.๐๐ เมตร ไหล่ทางข้างละ ๑.๐๐ เมตร ยาว ๓,๐๐๐.๐๐ เมตร หรือพื้นที่ลาดยางไม่น้อยกว่า ๒๔,๐๐๐.๐๐ ตารางเมตร พร้อมงานอำนวยความสะดวก ปลอดภัย รายละเอียดตามแบบที่ อบจ.นม.กำหนด ปี ๒๕๗๐ โดยการปรับปรุงถนนลาดยาง ขนาดกว้าง ๖.๐๐ เมตร ไหล่ทางข้างละ ๑.๐๐ เมตร ยาว ๗๖๖.๐๐ เมตร หรือพื้นที่ลาดยางไม่น้อยกว่า ๖,๑๒๘.๐๐ ตาราง เมตร พร้อมงานอำนวยความสะดวกปลอดภัย รายละเอียดตาม แบบที่ อบจ.นม.กำหนด	จุดเริ่มต้น N ๑๕.๓๓๕๐๙๗° E ๑๐๑.๘๒๐๘๔๓° จุดสิ้นสุด N ๑๕.๓๕๗๒๑๔° E ๑๐๑.๗๒๑๒๖๒°	๑๐,๙๙๘,๐๐๐	๑๐,๙๙๘,๐๐๐	๑๐,๙๙๘,๐๐๐	๑๐,๙๙๘,๐๐๐	๒,๘๙๔,๐๐๐	ประชาชนมี ความพึง พอใจไม่ น้อยกว่า ๘๐ %	๑.ราษฎร ได้รับการ แก้ไข้ปัญหาได้ ถูกต้องตาม ความต้องการ ๒.ราษฎร ได้รับความ สะดวก สบาย และปลอดภัย ยิ่งขึ้น ๓.มีถนนที่มี คุณภาพดียิ่งขึ้น	สำนักช่าง

## ๔.ยุทธศาสตร์ด้านการพัฒนาเมือง

## ๓.๑ แผนงานอุตสาหกรรมและการโยธา

ที่	โครงการ	อำเภอ	วัตถุประสงค์	เป้าหมาย (ผลผลิตของโครงการ)	พิกัดทาง ภูมิศาสตร์	งบประมาณ					ตัวชี้วัด (KPI)	ผลที่คาดว่าจะ ได้รับ	หน่วยงาน รับผิดชอบ หลัก
						๒๕๖๖ (บาท)	๒๕๖๗ (บาท)	๒๕๖๘ (บาท)	๒๕๖๙ (บาท)	๒๕๗๐ (บาท)			
๖๒	ปรับปรุงถนน อบจ.นม. ๐๘๒๐๒ บ้านโกรกกรัก -บ้านค่ายทะยิง อำเภอด่านขุนทด จังหวัดนครราชสีมา	ด่านขุนทด	๑.เพื่อแก้ไขปัญหา ความเดือดร้อน ของประชาชนใน การใช้เส้นทางใน การสัญจรไปมา ๒.เพื่อความ ปลอดภัยต่อชีวิต และทรัพย์สินของ ประชาชน ๓.เพื่อปรับปรุง ซ่อมแซมถนนให้มี สภาพที่ดีขึ้น	ปี ๒๕๖๖ โดยการปรับปรุงถนนลาดยาง ขนาดกว้าง ๖.๐๐ เมตร ไหล่ทางข้างละ ๑.๐๐ เมตร ยาว ๑,๐๐๐.๐๐ เมตร หรือพื้นที่ลาดยางไม่น้อยกว่า ๘,๐๐๐.๐๐ ตารางเมตร พร้อมงานอำนวยความสะดวก รายละเอียดตามแบบที่ อบจ.นม.กำหนด ปี ๒๕๖๗ โดยการปรับปรุงถนนลาดยาง ขนาดกว้าง ๖.๐๐ เมตร ไหล่ทางข้างละ ๑.๕๐ เมตร ยาว ๑,๐๐๐.๐๐ เมตร หรือพื้นที่ลาดยางไม่น้อยกว่า ๙,๐๐๐.๐๐ ตารางเมตร พร้อมงานอำนวยความสะดวก รายละเอียดตามแบบที่ อบจ.นม.กำหนด ปี ๒๕๖๘ โดยการปรับปรุงถนนลาดยาง ขนาดกว้าง ๖.๐๐ เมตร ไหล่ทางข้างละ ๑.๐๐ เมตร ยาว ๑,๐๐๐.๐๐ เมตร หรือพื้นที่ลาดยางไม่น้อยกว่า ๘,๐๐๐.๐๐ ตารางเมตร พร้อมงานอำนวยความสะดวก รายละเอียดตามแบบที่ อบจ.นม.กำหนด ปี ๒๕๖๙ โดยการปรับปรุงถนนลาดยาง ขนาดกว้าง ๖.๐๐ เมตร ไหล่ทางข้างละ ๑.๐๐ เมตร ยาว ๑,๐๐๐.๐๐ เมตร หรือพื้นที่ลาดยางไม่น้อยกว่า ๘,๐๐๐.๐๐ ตารางเมตร พร้อมงานอำนวยความสะดวก รายละเอียดตามแบบที่ อบจ.นม.กำหนด ปี ๒๕๗๐ โดยการปรับปรุงถนนลาดยาง ขนาดกว้าง ๖.๐๐ เมตร ไหล่ทางข้างละ ๑.๐๐ เมตร ยาว ๑,๕๐๐.๐๐ เมตร หรือพื้นที่ลาดยางไม่น้อยกว่า ๑๒,๐๐๐.๐๐ ตารางเมตร พร้อมงานอำนวยความสะดวก ปลอดภัย รายละเอียดตามแบบที่ อบจ.นม.กำหนด	จุดเริ่มต้น N ๑๕.๐๘๔๖๑๖° E ๑๐๑.๗๑๖๗๒๙° จุดสิ้นสุด N ๑๕.๐๗๑๒๓๒° E ๑๐๑.๖๗๖๓๓๕°	๓,๖๗๙,๐๐๐	๔,๑๒๗,๐๐๐	๓,๖๗๙,๐๐๐	๓,๖๗๙,๐๐๐	๕,๕๐๙,๐๐๐	ประชาชนมี ความพึง พอใจไม่ น้อยกว่า ๘๐ %	๑.ราษฎร ได้รับการ แก้ไข้ปัญหาได้ ถูกต้องตาม ความต้องการ ๒.ราษฎร ได้รับความ สะดวก สบาย และปลอดภัย ยิ่งขึ้น ๓.มีถนนที่มี คุณภาพดียิ่งขึ้น	สำนักช่าง

## ๔.ยุทธศาสตร์ด้านการพัฒนาเมือง

## ๓.๑ แผนงานอุตสาหกรรมและการโยธา

ที่	โครงการ	อำเภอ	วัตถุประสงค์	เป้าหมาย (ผลผลิตของโครงการ)	พิกัดทาง ภูมิศาสตร์	งบประมาณ					ตัวชี้วัด (KPI)	ผลที่คาดว่าจะ ได้รับ	หน่วยงาน รับผิดชอบ หลัก
						๒๕๖๖ (บาท)	๒๕๖๗ (บาท)	๒๕๖๘ (บาท)	๒๕๖๙ (บาท)	๒๕๗๐ (บาท)			
๖๓	ปรับปรุงถนน อบจ.นม. ๐๘๓๐๓ บ้านละเลิง พิมาน - บ้านกุดม่วง อำเภอด่านขุนทด จังหวัดนครราชสีมา	ด่านขุนทด	๑.เพื่อแก้ไขปัญหา ความเดือดร้อน ของประชาชนใน การใช้เส้นทางใน การสัญจรไปมา ๒.เพื่อความ ปลอดภัยต่อชีวิต และทรัพย์สินของ ประชาชน ๓.เพื่อปรับปรุง ซ่อมแซมถนนให้มี สภาพที่ดีขึ้น	ปี ๒๕๖๖ โดยการปรับปรุงถนนลาดยาง ขนาดกว้าง ๖.๐๐ เมตร ไหล่ทางข้างละ ๑.๐๐ เมตร ยาว ๔,๐๐๐.๐๐ เมตร หรือพื้นที่ลาดยางไม่น้อยกว่า ๓๒,๐๐๐.๐๐ ตารางเมตร พร้อมงานอำนวยความสะดวก ปลอดภัย รายละเอียดตามแบบที่ อบจ.นม.กำหนด ปี ๒๕๖๗ โดยการปรับปรุงถนนลาดยาง ขนาดกว้าง ๖.๐๐ เมตร ไหล่ทางข้างละ ๑.๐๐ เมตร ยาว ๔,๐๐๐.๐๐ เมตร หรือพื้นที่ลาดยางไม่น้อยกว่า ๓๒,๐๐๐.๐๐ ตารางเมตร พร้อมงานอำนวยความสะดวก ปลอดภัย รายละเอียดตามแบบที่ อบจ.นม.กำหนด ปี ๒๕๖๘ โดยการปรับปรุงถนนลาดยาง ขนาดกว้าง ๖.๐๐ เมตร ไหล่ทางข้างละ ๑.๐๐ เมตร ยาว ๔,๐๐๐.๐๐ เมตร หรือพื้นที่ลาดยางไม่น้อยกว่า ๓๒,๐๐๐.๐๐ ตารางเมตร พร้อมงานอำนวยความสะดวก ปลอดภัย รายละเอียดตามแบบที่ อบจ.นม.กำหนด ปี ๒๕๖๙ โดยการปรับปรุงถนนลาดยาง ขนาดกว้าง ๖.๐๐ เมตร ไหล่ทางข้างละ ๑.๐๐ เมตร ยาว ๔,๐๐๐.๐๐ เมตร หรือพื้นที่ลาดยางไม่น้อยกว่า ๓๒,๐๐๐.๐๐ ตารางเมตร พร้อมงานอำนวยความสะดวก ปลอดภัย รายละเอียดตามแบบที่ อบจ.นม.กำหนด ปี ๒๕๗๐ โดยการปรับปรุงถนนลาดยาง ขนาดกว้าง ๖.๐๐ เมตร ไหล่ทางข้างละ ๑.๐๐ เมตร ยาว ๑,๐๐๐.๐๐ เมตร หรือพื้นที่ลาดยางไม่น้อยกว่า ๘,๐๐๐.๐๐ ตารางเมตร พร้อมงานอำนวยความสะดวก ปลอดภัย รายละเอียดตามแบบที่ อบจ.นม.กำหนด	จุดเริ่มต้น N ๑๕.๑๔๑๔๑๐° E ๑๐๑.๘๕๖๓๕๕° จุดสิ้นสุด N ๑๕.๑๖๓๒๘๔° E ๑๐๑.๗๓๘๔๕๒°	๑๔,๓๙๙,๐๐๐	๑๔,๓๙๙,๐๐๐	๑๔,๓๙๙,๐๐๐	๑๔,๓๙๙,๐๐๐	๓,๗๗๒,๐๐๐	ประชาชนมี ความพึง พอใจไม่ น้อยกว่า ๘๐ %	๑.ราษฎร ได้รับการ แก้ไข้ปัญหาได้ ถูกต้องตาม ความต้องการ ๒.ราษฎร ได้รับความ สะดวก สบาย และปลอดภัย ยิ่งขึ้น ๓.มีถนนที่มี คุณภาพดียิ่งขึ้น	สำนักช่าง

## ๔.ยุทธศาสตร์ด้านการพัฒนาเมือง

## ๓.๑ แผนงานอุตสาหกรรมและการโยธา

ที่	โครงการ	อำเภอ	วัตถุประสงค์	เป้าหมาย (ผลผลิตของโครงการ)	พิกัดทาง ภูมิศาสตร์	งบประมาณ					ตัวชี้วัด (KPI)	ผลที่คาดว่าจะ ได้รับ	หน่วยงาน รับผิดชอบ หลัก
						๒๕๖๖ (บาท)	๒๕๖๗ (บาท)	๒๕๖๘ (บาท)	๒๕๖๙ (บาท)	๒๕๗๐ (บาท)			
๖๔	ปรับปรุงถนน อบจ.นม. ๐๘๓๐๔ บ้านด่าน นอก - บ้านวัง อำเภอ ด่านขุนทด จังหวัด นครราชสีมา	ด่านขุนทด	๑.เพื่อแก้ไขปัญหา ความเดือดร้อน ของประชาชนใน การใช้เส้นทางใน การสัญจรไปมา ๒.เพื่อความ ปลอดภัยต่อชีวิต และทรัพย์สินของ ประชาชน ๓.เพื่อปรับปรุง ซ่อมแซมถนนให้มี สภาพที่ดีขึ้น	ปี ๒๕๖๖ โดยการปรับปรุงถนนลาดยาง ขนาดกว้าง ๖.๐๐ เมตร ไหล่ทางข้างละ ๐.๕๐ เมตร ยาว ๒,๐๐๐.๐๐ เมตร หรือพื้นที่ลาดยางไม่น้อยกว่า ๑๔,๐๐๐.๐๐ ตารางเมตร พร้อมงานอำนวยความสะดวก ปี ๒๕๖๗ โดยการปรับปรุงถนนลาดยาง ขนาดกว้าง ๖.๐๐ เมตร ไหล่ทางข้างละ ๐.๕๐ เมตร ยาว ๒,๐๐๐.๐๐ เมตร หรือพื้นที่ลาดยางไม่น้อยกว่า ๑๔,๐๐๐.๐๐ ตารางเมตร พร้อมงานอำนวยความสะดวก ปี ๒๕๖๘ โดยการปรับปรุงถนนลาดยาง ขนาดกว้าง ๖.๐๐ เมตร ไหล่ทางข้างละ ๐.๕๐ เมตร ยาว ๒,๐๐๐.๐๐ เมตร หรือพื้นที่ลาดยางไม่น้อยกว่า ๑๔,๐๐๐.๐๐ ตารางเมตร พร้อมงานอำนวยความสะดวก ปี ๒๕๖๙ โดยการปรับปรุงถนนลาดยาง ขนาดกว้าง ๖.๐๐ เมตร ไหล่ทางข้างละ ๑.๐๐ เมตร ยาว ๒,๐๐๐.๐๐ เมตร หรือพื้นที่ลาดยางไม่น้อยกว่า ๑๖,๐๐๐.๐๐ ตารางเมตร พร้อมงานอำนวยความสะดวก ปี ๒๕๗๐ โดยการปรับปรุงถนนลาดยาง ขนาดกว้าง ๖.๐๐ เมตร ไหล่ทางข้างละ ๑.๐๐ เมตร ยาว ๙๔๐.๐๐ เมตร หรือพื้นที่ลาดยางไม่น้อยกว่า ๗,๕๒๐.๐๐ ตาราง เมตร พร้อมงานอำนวยความสะดวก รายละเอียดตาม แบบที่ อบจ.นม.กำหนด	จุดเริ่มต้น N ๑๕.๑๔๙๔๔๖° E ๑๐๑.๘๕๖๓๗๔° จุดสิ้นสุด N ๑๕.๑๓๙๗๘๒° E ๑๐๑.๙๑๘๑๗๙°	๖,๖๐๖,๐๐๐	๖,๖๐๖,๐๐๐	๖,๖๐๖,๐๐๐	๗,๔๙๕,๐๐๐	๒,๒๙๖,๐๐๐	ประชาชนมี ความพึง พอใจไม่ น้อยกว่า ๘๐ %	๑.ราษฎร ได้รับการ แก้ไข้ปัญหาได้ ถูกต้องตาม ความต้องการ ๒.ราษฎร ได้รับความ สะดวก สบาย และปลอดภัย ยิ่งขึ้น ๓.มีถนนที่มี คุณภาพดียิ่งขึ้น	สำนักช่าง

## ๔.ยุทธศาสตร์ด้านการพัฒนาเมือง

## ๓.๑ แผนงานอุตสาหกรรมและการโยธา

ที่	โครงการ	อำเภอ	วัตถุประสงค์	เป้าหมาย (ผลผลิตของโครงการ)	พิกัดทาง ภูมิศาสตร์	งบประมาณ					ตัวชี้วัด (KPI)	ผลที่คาดว่าจะ ได้รับ	หน่วยงาน รับผิดชอบ หลัก
						๒๕๖๖ (บาท)	๒๕๖๗ (บาท)	๒๕๖๘ (บาท)	๒๕๖๙ (บาท)	๒๕๗๐ (บาท)			
๖๕	ปรับปรุงถนน อบจ.นม. ๐๘๓๐๕ บ้านห้วย - บ้านหนองบัวละคร อำเภอด่านขุนทด จังหวัดนครราชสีมา	ด่านขุนทด	๑.เพื่อแก้ไขปัญหา ความเดือดร้อน ของประชาชนใน การใช้เส้นทางใน การสัญจรไปมา ๒.เพื่อความ ปลอดภัยต่อชีวิต และทรัพย์สินของ ประชาชน ๓.เพื่อปรับปรุง ซ่อมแซมถนนให้มี สภาพที่ดีขึ้น	ปี ๒๕๖๖ โดยการปรับปรุงถนนลาดยาง ขนาด กว้าง ๖.๐๐ เมตร ไหล่ทางข้างละ ๑.๐๐ เมตร ยาว ๗๔๗.๐๐ เมตร หรือพื้นที่ลาดยางไม่น้อย กว่า ๕,๙๗๖.๐๐ ตารางเมตร พร้อมงานอำนวย ความปลอดภัย รายละเอียดตามแบบที่ อบจ.นม.กำหนด	จุดเริ่มต้น N ๑๕.๒๔๕๕๙๑° E ๑๐๑.๗๘๘๒๖๕° จุดสิ้นสุด N ๑๕.๒๔๗๑๓๒° E ๑๐๑.๘๐๐๗๐๙°	๒,๘๒๓,๐๐๐					ประชาชนมี ความพึง พอใจไม่ น้อยกว่า ๘๐ %	๑.ราษฎร ได้รับการ แก้ไข้ปัญหาได้ ถูกต้องตาม ความต้องการ ๒.ราษฎร ได้รับความ สะดวก สบาย และปลอดภัย ยิ่งขึ้น ๓.มีถนนที่มี คุณภาพดียิ่งขึ้น	สำนักช่าง

## ๔.ยุทธศาสตร์ด้านการพัฒนาเมือง

## ๓.๑ แผนงานอุตสาหกรรมและการโยธา

ที่	โครงการ	อำเภอ	วัตถุประสงค์	เป้าหมาย (ผลผลิตของโครงการ)	พิกัดทาง ภูมิศาสตร์	งบประมาณ					ตัวชี้วัด (KPI)	ผลที่คาดว่าจะ ได้รับ	หน่วยงาน รับผิดชอบ หลัก
						๒๕๖๖ (บาท)	๒๕๖๗ (บาท)	๒๕๖๘ (บาท)	๒๕๖๙ (บาท)	๒๕๗๐ (บาท)			
๖๖	ปรับปรุงถนน อบจ.นม. ๐๘๓๐๖ บ้านตะเคียน ใหญ่ - บ้านปราสาท อำเภอด่านขุนทด จังหวัดนครราชสีมา	ด่านขุนทด	๑.เพื่อแก้ไขปัญหา ความเดือดร้อน ของประชาชนใน การใช้เส้นทางใน การสัญจรไปมา ๒.เพื่อความ ปลอดภัยต่อชีวิต และทรัพย์สินของ ประชาชน ๓.เพื่อปรับปรุง ซ่อมแซมถนนให้มี สภาพที่ดีขึ้น	ปี ๒๕๖๖ โดยการปรับปรุงถนนลาดยาง ขนาดกว้าง ๖.๐๐ เมตร ไหล่ทางข้างละ ๑.๐๐ เมตร ยาว ๓,๐๐๐.๐๐ เมตร หรือพื้นที่ลาดยางไม่น้อยกว่า ๒๔,๐๐๐.๐๐ ตารางเมตร พร้อมงานอำนวยความสะดวก ปลอดภัย รายละเอียดตามแบบที่ อบจ.นม.กำหนด ปี ๒๕๖๗ โดยการปรับปรุงถนนลาดยาง ขนาดกว้าง ๖.๐๐ เมตร ไหล่ทางข้างละ ๑.๐๐ เมตร ยาว ๓,๐๐๐.๐๐ เมตร หรือพื้นที่ลาดยางไม่น้อยกว่า ๒๔,๐๐๐.๐๐ ตารางเมตร พร้อมงานอำนวยความสะดวก ปลอดภัย รายละเอียดตามแบบที่ อบจ.นม.กำหนด ปี ๒๕๖๘ โดยการปรับปรุงถนนลาดยาง ขนาดกว้าง ๖.๐๐ เมตร ไหล่ทางข้างละ ๑.๐๐ เมตร ยาว ๓,๐๐๐.๐๐ เมตร หรือพื้นที่ลาดยางไม่น้อยกว่า ๒๔,๐๐๐.๐๐ ตารางเมตร พร้อมงานอำนวยความสะดวก ปลอดภัย รายละเอียดตามแบบที่ อบจ.นม.กำหนด ปี ๒๕๖๙ โดยการปรับปรุงถนนลาดยาง ขนาดกว้าง ๖.๐๐ เมตร ไหล่ทางข้างละ ๑.๐๐ เมตร ยาว ๓,๐๐๐.๐๐ เมตร หรือพื้นที่ลาดยางไม่น้อยกว่า ๒๔,๐๐๐.๐๐ ตารางเมตร พร้อมงานอำนวยความสะดวก ปลอดภัย รายละเอียดตามแบบที่ อบจ.นม.กำหนด ปี ๒๕๗๐ โดยการปรับปรุงถนนลาดยาง ขนาดกว้าง ๖.๐๐ เมตร ไหล่ทางข้างละ ๑.๐๐ เมตร ยาว ๓,๐๐๐.๐๐ เมตร หรือพื้นที่ลาดยางไม่น้อยกว่า ๒๔,๐๐๐.๐๐ ตารางเมตร พร้อมงานอำนวยความสะดวก ปลอดภัย รายละเอียดตามแบบที่ อบจ.นม.กำหนด	จุดเริ่มต้น N ๑๕.๑๕๕๕๕๘° E ๑๐๑.๖๙๘๘๒๐° จุดสิ้นสุด N ๑๕.๑๓๒๔๔๑° E ๑๐๑.๖๐๑๖๘๕°	๑๐,๙๙๘,๐๐๐	๑๐,๙๙๘,๐๐๐	๑๐,๙๙๘,๐๐๐	๑๐,๙๙๘,๐๐๐	๑,๑๖๖,๗๐๐	ประชาชนมี ความพึง พอใจไม่ น้อยกว่า ๘๐ %	๑.ราษฎร ได้รับการ แก้ไข้ปัญหาได้ ถูกต้องตาม ความต้องการ ๒.ราษฎร ได้รับความ สะดวก สบาย และปลอดภัย ยิ่งขึ้น ๓.มีถนนที่มี คุณภาพดียิ่งขึ้น	สำนักช่าง

## ๔.ยุทธศาสตร์ด้านการพัฒนาเมือง

## ๓.๑ แผนงานอุตสาหกรรมและการโยธา

ที่	โครงการ	อำเภอ	วัตถุประสงค์	เป้าหมาย (ผลผลิตของโครงการ)	พิกัดทาง ภูมิศาสตร์	งบประมาณ					ตัวชี้วัด (KPI)	ผลที่คาดว่าจะ ได้รับ	หน่วยงาน รับผิดชอบ หลัก
						๒๕๖๖ (บาท)	๒๕๖๗ (บาท)	๒๕๖๘ (บาท)	๒๕๖๙ (บาท)	๒๕๗๐ (บาท)			
๖๗	ปรับปรุงถนน อบจ.นม. ๐๘๓๐๗ บ้านด่านขุน ทด - บ้านโนนเต็ง อำเภอด่านขุนทด จังหวัดนครราชสีมา	ด่านขุนทด	๑.เพื่อแก้ไขปัญหา ความเดือดร้อน ของประชาชนใน การใช้เส้นทางใน การสัญจรไปมา ๒.เพื่อความ ปลอดภัยต่อชีวิต และทรัพย์สินของ ประชาชน ๓.เพื่อปรับปรุง ซ่อมแซมถนนให้มี สภาพที่ดีขึ้น	ปี ๒๕๖๖ โดยการปรับปรุงถนนลาดยาง ขนาด กว้าง ๖.๐๐ เมตร ไหล่ทางข้างละ ๑.๐๐ เมตร ยาว ๖๐๐.๐๐ เมตร หรือพื้นที่ลาดยางไม่น้อย กว่า ๔,๘๐๐.๐๐ ตารางเมตร พร้อมงานอำนวย ความปลอดภัย รายละเอียดตามแบบที่ อบจ.น ม.กำหนด	จุดเริ่มต้น N ๑๕.๒๐๗๔๙๓° E ๑๐๑.๗๖๖๒๑๔° จุดสิ้นสุด N ๑๕.๒๑๐๘๗๐° E ๑๐๑.๗๔๙๐๔๔°	๒,๒๗๑,๐๐๐					ประชาชนมี ความพึง พอใจไม่ น้อยกว่า ๘๐ %	๑.ราษฎร ได้รับการ แก้ไข้ปัญหาได้ ถูกต้องตาม ความต้องการ ๒.ราษฎร ได้รับความ สะดวก สบาย และปลอดภัย ยิ่งขึ้น ๓.มีถนนที่มี คุณภาพดียิ่งขึ้น	สำนักช่าง

## ๔.ยุทธศาสตร์ด้านการพัฒนาเมือง

## ๓.๑ แผนงานอุตสาหกรรมและการโยธา

ที่	โครงการ	อำเภอ	วัตถุประสงค์	เป้าหมาย (ผลผลิตของโครงการ)	พิกัดทาง ภูมิศาสตร์	งบประมาณ					ตัวชี้วัด (KPI)	ผลที่คาดว่าจะ ได้รับ	หน่วยงาน รับผิดชอบ หลัก
						๒๕๖๖ (บาท)	๒๕๖๗ (บาท)	๒๕๖๘ (บาท)	๒๕๖๙ (บาท)	๒๕๗๐ (บาท)			
๖๘	ปรับปรุงถนน อบจ.นม. ๐๘๓๐๙ ต่อเขต อบต.ตะเคียนควบคุม ทำขี้เหล็ก อำเภอคำ นูนท จังหัด นครราชสีมา	คำนูนท	๑.เพื่อแก้ไขปัญหา ความเดือดร้อน ของประชาชนใน การใช้เส้นทางใน การสัญจรไปมา ๒.เพื่อความ ปลอดภัยต่อชีวิต และทรัพย์สินของ ประชาชน ๓.เพื่อปรับปรุง ซ่อมแซมถนนให้มี สภาพที่ดีขึ้น	ปี ๒๕๖๖ โดยการปรับปรุงถนนลาดยาง ขนาดกว้าง ๖.๐๐ เมตร ไหล่ทางข้างละ ๑.๕๐ เมตร ยาว ๑,๐๐๐.๐๐ เมตร หรือพื้นที่ลาดยางไม่น้อยกว่า ๙,๐๐๐.๐๐ ตารางเมตร พร้อมงานอำนวยความสะดวก รายละเอียดตามแบบที่ อบจ.นม.กำหนด ปี ๒๕๖๗ โดยการปรับปรุงถนนลาดยาง ขนาดกว้าง ๖.๐๐ เมตร ไหล่ทางข้างละ ๑.๕๐ เมตร ยาว ๑,๐๐๐.๐๐ เมตร หรือพื้นที่ลาดยางไม่น้อยกว่า ๙,๐๐๐.๐๐ ตารางเมตร พร้อมงานอำนวยความสะดวก รายละเอียดตามแบบที่ อบจ.นม.กำหนด ปี ๒๕๖๘ โดยการปรับปรุงถนนลาดยาง ขนาดกว้าง ๖.๐๐ เมตร ไหล่ทางข้างละ ๑.๕๐ เมตร ยาว ๑,๐๐๐.๐๐ เมตร หรือพื้นที่ลาดยางไม่น้อยกว่า ๙,๐๐๐.๐๐ ตารางเมตร พร้อมงานอำนวยความสะดวก รายละเอียดตามแบบที่ อบจ.นม.กำหนด ปี ๒๕๖๙ โดยการปรับปรุงถนนลาดยาง ขนาดกว้าง ๖.๐๐ เมตร ไหล่ทางข้างละ ๑.๕๐ เมตร ยาว ๑,๐๐๐.๐๐ เมตร หรือพื้นที่ลาดยางไม่น้อยกว่า ๙,๐๐๐.๐๐ ตารางเมตร พร้อมงานอำนวยความสะดวก รายละเอียดตามแบบที่ อบจ.นม.กำหนด ปี ๒๕๗๐ โดยการปรับปรุงถนนลาดยาง ขนาดกว้าง ๖.๐๐ เมตร ไหล่ทางข้างละ ๑.๕๐ เมตร ยาว ๑,๔๗๘.๐๐ เมตร หรือพื้นที่ลาดยางไม่น้อยกว่า ๑๓,๓๐๒.๐๐ ตารางเมตร พร้อมงานอำนวยความสะดวก ปลอดภัย รายละเอียดตามแบบที่ อบจ.นม.กำหนด	จุดเริ่มต้น N ๑๕.๑๒๙๑๐๒° E ๑๐๑.๖๕๙๖๗๐° จุดสิ้นสุด N ๑๕.๑๖๙๑๕๐° E ๑๐๑.๖๔๑๑๒๐°	๒,๗๓๔,๐๐๐	๒,๗๓๔,๐๐๐	๒,๗๓๔,๐๐๐	๒,๗๓๔,๐๐๐	๑,๐๓๒,๐๐๐	ประชาชนมี ความพึง พอใจไม่ น้อยกว่า ๘๐ %	๑.ราษฎร ได้รับการ แก้ไข้ปัญหาได้ ถูกต้องตาม ความต้องการ ๒.ราษฎร ได้รับความ สะดวก สบาย และปลอดภัย ยิ่งขึ้น ๓.มีถนนที่มี คุณภาพดียิ่งขึ้น	สำนักช่าง



## ๔.ยุทธศาสตร์ด้านการพัฒนาเมือง

## ๓.๑ แผนงานอุตสาหกรรมและการโยธา

ที่	โครงการ	อำเภอ	วัตถุประสงค์	เป้าหมาย (ผลผลิตของโครงการ)	พิกัดทาง ภูมิศาสตร์	งบประมาณ					ตัวชี้วัด (KPI)	ผลที่คาดว่าจะ ได้รับ	หน่วยงาน รับผิดชอบ หลัก
						๒๕๖๖ (บาท)	๒๕๖๗ (บาท)	๒๕๖๘ (บาท)	๒๕๖๙ (บาท)	๒๕๗๐ (บาท)			
๖๙	ปรับปรุงถนน อบจ.นม. ๐๙๓๐๑ บ้านหนอง กระสัง - บ้านโนนตา กลาง อำเภอโนนไทย จังหวัดนครราชสีมา	โนนไทย	๑.เพื่อแก้ไขปัญหา ความเดือดร้อน ของประชาชนใน การใช้เส้นทางใน การสัญจรไปมา ๒.เพื่อความ ปลอดภัยต่อชีวิต และทรัพย์สินของ ประชาชน ๓.เพื่อปรับปรุง ซ่อมแซมถนนให้มี สภาพที่ดีขึ้น	ปี ๒๕๖๖ โดยการปรับปรุงถนนเดิมเป็นถนน คอนกรีตเสริมเหล็ก ขนาดกว้าง ๔.๐๐ เมตร ยาว ๕๘๐.๐๐ เมตร หนา ๐.๑๕ เมตร หรือพื้นที่ คอนกรีตไม่น้อยกว่า ๒,๓๒๐.๐๐ ตารางเมตร พร้อมงานอำนวยความปลอดภัย รายละเอียด ตามแบบที่ อบจ.นม.กำหนด ปี ๒๕๖๗ โดยการปรับปรุงถนนลาดยาง ขนาด กว้าง ๖.๐๐ เมตร ไหล่ทางข้างละ ๐.๕๐ เมตร ยาว ๒,๘๔๐.๐๐ เมตร หรือพื้นที่ลาดยางไม่น้อย กว่า ๑๙,๘๘๐.๐๐ ตารางเมตร พร้อมงาน อำนวยความปลอดภัย รายละเอียดตามแบบที่ อบจ.นม.กำหนด ปี ๒๕๖๘ โดยการปรับปรุงถนนเดิมเป็นถนน คอนกรีตเสริมเหล็ก ขนาดกว้าง ๖.๐๐ เมตร ยาว ๒๓๕.๐๐ เมตร หนา ๐.๑๕ เมตร หรือพื้นที่ คอนกรีตไม่น้อยกว่า ๑,๔๑๐.๐๐ ตารางเมตร พร้อมงานอำนวยความปลอดภัย รายละเอียด ตามแบบที่ อบจ.นม.กำหนด	จุดเริ่มต้น N ๑๕.๑๓๙๙๗๑° E ๑๐๒.๑๐๕๕๓๘° จุดสิ้นสุด N ๑๕.๑๕๐๒๓๓° E ๑๐๒.๑๖๓๔๒๖°	๑,๔๓๑,๐๐๐	๘,๗๙๘,๐๐๐	๘๖๐,๐๐๐			ประชาชนมี ความพึง พอใจไม่ น้อยกว่า ๘๐ %	๑.ราษฎร ได้รับการ แก้ไข้ปัญหาได้ ถูกต้องตาม ความต้องการ ๒.ราษฎร ได้รับความ สะดวก สบาย และปลอดภัย ยิ่งขึ้น ๓.มีถนนที่มี คุณภาพดียิ่งขึ้น	สำนักช่าง

## ๔.ยุทธศาสตร์ด้านการพัฒนาเมือง

## ๓.๑ แผนงานอุตสาหกรรมและการโยธา

ที่	โครงการ	อำเภอ	วัตถุประสงค์	เป้าหมาย (ผลผลิตของโครงการ)	พิกัดทาง ภูมิศาสตร์	งบประมาณ					ตัวชี้วัด (KPI)	ผลที่คาดว่าจะ ได้รับ	หน่วยงาน รับผิดชอบ หลัก	
						๒๕๖๖ (บาท)	๒๕๖๗ (บาท)	๒๕๖๘ (บาท)	๒๕๖๙ (บาท)	๒๕๗๐ (บาท)				
๗๐	ปรับปรุงถนน อบจ.นม. ๐๙๒๐๒ ตลาดโคก สวาย - บ้านหนองหอย อำเภอโนนไทย จังหวัดนครราชสีมา	โนนไทย	๑.เพื่อแก้ไขปัญหา ความเดือดร้อน ของประชาชนใน การใช้เส้นทางใน การสัญจรไปมา ๒.เพื่อความ ปลอดภัยต่อชีวิต และทรัพย์สินของ ประชาชน ๓.เพื่อปรับปรุง ซ่อมแซมถนนให้มี สภาพที่ดีขึ้น	ปี ๒๕๖๖ โดยการปรับปรุงถนนลาดยาง ขนาด กว้าง ๖.๐๐ เมตร ไหล่ทางข้างละ ๐.๕๐ เมตร ยาว ๒,๕๐๐.๐๐ เมตร หรือพื้นที่ลาดยางไม่น้อย กว่า ๑๗,๕๐๐.๐๐ ตารางเมตร พร้อมงาน อำนวยความปลอดภัย รายละเอียดตามแบบที่ อบจ.นม.กำหนด ปี ๒๕๗๐ โดยการปรับปรุงถนนลาดยาง ขนาด กว้าง ๖.๐๐ เมตร ไหล่ทางข้างละ ๐.๕๐ เมตร ยาว ๑,๐๐๐.๐๐ เมตร หรือพื้นที่ลาดยางไม่น้อย กว่า ๗,๐๐๐.๐๐ ตารางเมตร พร้อมงานอำนวย ความปลอดภัย รายละเอียดตามแบบที่ อบจ.นม. กำหนด	จุดเริ่มต้น N ๑๕.๒๖๗๑๔๒° E ๑๐๒.๐๒๑๑๒๔° จุดสิ้นสุด N ๑๕.๒๙๕๐๔๙° E ๑๐๒.๐๓๕๕๑๘°	๗,๗๙๓,๐๐๐					๑,๙๑๒,๐๐๐	ประชาชนมี ความพึง พอใจไม่ น้อยกว่า ๘๐ %	๑.ราษฎร ได้รับการ แก้ไข้ปัญหาได้ ถูกต้องตาม ความต้องการ ๒.ราษฎร ได้รับความ สะดวก สบาย และปลอดภัย ยิ่งขึ้น ๓.มีถนนที่มี คุณภาพดียิ่งขึ้น	สำนักช่าง
๗๑	ปรับปรุงถนน อบจ.นม. ๐๙๒๐๓ บ้านสายออ - บ้านตลุกซังโค อำเภอโนนไทย,อำเภอ พระทองคำ จังหวัด นครราชสีมา	โนนไทย, พระ ทองคำ	๑.เพื่อแก้ไขปัญหา ความเดือดร้อน ของประชาชนใน การใช้เส้นทางใน การสัญจรไปมา ๒.เพื่อความ ปลอดภัยต่อชีวิต และทรัพย์สินของ ประชาชน ๓.เพื่อปรับปรุง ซ่อมแซมถนนให้มี สภาพที่ดีขึ้น	ปี ๒๕๖๖ โดยการปรับปรุงถนนลาดยาง ขนาด กว้าง ๖.๐๐ เมตร ไหล่ทางข้างละ ๑.๐๐ เมตร ยาว ๑,๕๐๐.๐๐ เมตร หรือพื้นที่ลาดยางไม่น้อย กว่า ๑๒,๐๐๐.๐๐ ตารางเมตร พร้อมงาน อำนวยความปลอดภัย รายละเอียดตามแบบที่ อบจ.นม.กำหนด	จุดเริ่มต้น N ๑๕.๒๖๒๖๒๕° E ๑๐๒.๐๕๐๘๖๕° จุดสิ้นสุด N ๑๕.๒๗๔๒๐๒° E ๑๐๒.๐๕๙๕๒๓°	๒,๘๘๓,๐๐๐					ประชาชนมี ความพึง พอใจไม่ น้อยกว่า ๘๐ %	๑.ราษฎร ได้รับการ แก้ไข้ปัญหาได้ ถูกต้องตาม ความต้องการ ๒.ราษฎร ได้รับความ สะดวก สบาย และปลอดภัย ยิ่งขึ้น ๓.มีถนนที่มี คุณภาพดียิ่งขึ้น	สำนักช่าง	

## ๔.ยุทธศาสตร์ด้านการพัฒนาเมือง

## ๓.๑ แผนงานอุตสาหกรรมและการโยธา

ที่	โครงการ	อำเภอ	วัตถุประสงค์	เป้าหมาย (ผลผลิตของโครงการ)	พิกัดทาง ภูมิศาสตร์	งบประมาณ					ตัวชี้วัด (KPI)	ผลที่คาดว่าจะ ได้รับ	หน่วยงาน รับผิดชอบ หลัก
						๒๕๖๖ (บาท)	๒๕๖๗ (บาท)	๒๕๖๘ (บาท)	๒๕๖๙ (บาท)	๒๕๗๐ (บาท)			
๓๒	ปรับปรุงถนน อบจ.นม. ๐๙๓๐๔ บ้านมะค่า - บ้านโตนด อำเภอโนน ไทย จังหวัดนครราชสีมา	โนนไทย	๑.เพื่อแก้ไขปัญหา ความเดือดร้อน ของประชาชนใน การใช้เส้นทางใน การสัญจรไปมา ๒.เพื่อความ ปลอดภัยต่อชีวิต และทรัพย์สินของ ประชาชน ๓.เพื่อปรับปรุง ซ่อมแซมถนนให้มี สภาพที่ดีขึ้น	ปี ๒๕๖๖ โดยการปรับปรุงถนนลาดยาง (ช่วงที่ ๑) ขนาดกว้าง ๖.๐๐ เมตร ยาว ๒๐๐.๐๐ เมตร หรือพื้นที่ลาดยางไม่น้อย กว่า ๑,๒๐๐.๐๐ ตารางเมตร (ช่วงที่ ๒) ขนาดกว้าง ๕.๐๐ เมตร ยาว ๓๕๐.๐๐ เมตร หรือพื้นที่ลาดยางไม่น้อยกว่า ๑,๗๐๐.๐๐ ตารางเมตร พร้อมงานอำนวยความสะดวก รายละเอียดตามแบบที่ อบจ.นม.กำหนด ปี ๒๕๖๗ โดยการปรับปรุงถนนลาดยาง ขนาดกว้าง ๖.๐๐ เมตร ไหล่ทางข้างละ ๐.๕๐ เมตร ยาว ๒,๑๒๐.๐๐ เมตร หรือพื้นที่ลาดยางไม่น้อยกว่า ๑๔,๘๔๐.๐๐ ตารางเมตร พร้อม งานอำนวยความสะดวก รายละเอียดตามแบบที่ อบจ.นม. กำหนด ปี ๒๕๖๘ โดยการปรับปรุงถนนลาดยาง (ช่วงที่ ๑) ขนาดกว้าง ๖.๐๐ เมตร ไหล่ทางข้างละ ๐.๕๐ เมตร ยาว ๑๑๕.๐๐ เมตร หรือพื้นที่ลาดยางไม่น้อยกว่า ๘๐๕.๐๐ ตารางเมตร (ช่วงที่ ๒) ขนาดกว้าง ๖.๐๐ เมตร ไหล่ทางข้างละ ๐.๕๐ เมตร ยาว ๑,๗๕๕.๐๐ เมตร หรือพื้นที่ลาดยางไม่น้อยกว่า ๑๒,๔๙๕.๐๐ ตารางเมตร พร้อมงานอำนวยความสะดวก รายละเอียด ตามแบบที่ อบจ.นม.กำหนด ปี ๒๕๖๙ โดยการปรับปรุงถนนลาดยาง ขนาดกว้าง ๖.๐๐ เมตร ไหล่ทางข้างละ ๐.๕๐ เมตร ยาว ๖๙๕.๐๐ เมตร หรือ พื้นที่ลาดยางไม่น้อยกว่า ๔,๘๖๕.๐๐ ตารางเมตร พร้อมงาน อำนวยความสะดวก รายละเอียดตามแบบที่ อบจ.นม.กำหนด ปี ๒๕๗๐ โดยการปรับปรุงถนนลาดยาง ขนาดกว้าง ๖.๐๐ เมตร ไหล่ทางข้างละ ๐.๕๐ เมตร ยาว ๑,๐๐๐.๐๐ เมตร หรือพื้นที่ลาดยางไม่น้อยกว่า ๗,๐๐๐.๐๐ ตารางเมตร พร้อม งานอำนวยความสะดวก รายละเอียดตามแบบที่ อบจ.นม. กำหนด	จุดเริ่มต้น N ๑๕.๒๓๔๔๐๙° E ๑๐๒.๐๙๔๒๕๖° จุดสิ้นสุด N ๑๕.๒๖๙๕๕๔° E ๑๐๒.๐๙๒๑๔๕°	๑,๐๐๗,๐๐๐	๖,๖๕๐,๐๐๐	๕,๙๖๒,๐๐๐	๒,๑๙๓,๐๐๐	๓,๑๔๗,๐๐๐	ประชาชนมี ความพึง พอใจไม่ น้อยกว่า ๘๐ %	๑.ราษฎร ได้รับการ แก้ไข้ปัญหาได้ ถูกต้องตาม ความต้องการ ๒.ราษฎร ได้รับความ สะดวก สบาย และปลอดภัย ยิ่งขึ้น ๓.มีถนนที่มี คุณภาพดียิ่งขึ้น	สำนักช่าง

## ๔.ยุทธศาสตร์ด้านการพัฒนาเมือง

## ๓.๑ แผนงานอุตสาหกรรมและการโยธา

ที่	โครงการ	อำเภอ	วัตถุประสงค์	เป้าหมาย (ผลผลิตของโครงการ)	พิกัดทาง ภูมิศาสตร์	งบประมาณ					ตัวชี้วัด (KPI)	ผลที่คาดว่าจะ ได้รับ	หน่วยงาน รับผิดชอบ หลัก
						๒๕๖๖ (บาท)	๒๕๖๗ (บาท)	๒๕๖๘ (บาท)	๒๕๖๙ (บาท)	๒๕๗๐ (บาท)			
๗๓	ปรับปรุงถนน อบจ.นม. ๐๙๓๐๕ บ้านสำโรง - บ้านหนองแวง อำเภอ โนนไทย จังหวัด นครราชสีมา	โนนไทย	๑.เพื่อแก้ไขปัญหา ความเดือดร้อน ของประชาชนใน การใช้เส้นทางใน การสัญจรไปมา ๒.เพื่อความ ปลอดภัยต่อชีวิต และทรัพย์สินของ ประชาชน ๓.เพื่อปรับปรุง ซ่อมแซมถนนให้มี สภาพที่ดีขึ้น	ปี ๒๕๖๖ โดยการปรับปรุงถนนลาดยาง ขนาดกว้าง ๖.๐๐ เมตร ไหล่ทางข้างละ ๐.๕๐ เมตร ยาว ๘๙๐.๐๐ เมตร หรือพื้นที่ลาดยางไม่น้อยกว่า ๖,๒๓๐.๐๐ ตาราง เมตร พร้อมงานอำนวยความสะดวก รายละเอียดตาม แบบที่ อบจ.นม.กำหนด ปี ๒๕๖๗ โดยการปรับปรุงถนนลาดยาง ขนาดกว้าง ๖.๐๐ เมตร ไหล่ทางข้างละ ๐.๕๐ เมตร ยาว ๕๕๐.๐๐ เมตร หรือพื้นที่ลาดยางไม่น้อยกว่า ๓,๘๕๐.๐๐ ตาราง เมตร พร้อมงานอำนวยความสะดวก รายละเอียดตาม แบบที่ อบจ.นม.กำหนด ปี ๒๕๖๘ โดยการปรับปรุงถนนลาดยาง ขนาดกว้าง ๖.๐๐ เมตร ไหล่ทางข้างละ ๐.๕๐ เมตร ยาว ๑,๑๔๐.๐๐ เมตร หรือพื้นที่ลาดยางไม่น้อยกว่า ๗,๙๘๐.๐๐ ตารางเมตร พร้อมงานอำนวยความสะดวก รายละเอียดตามแบบที่ อบจ.นม.กำหนด ปี ๒๕๖๙ โดยการปรับปรุงถนนลาดยาง ขนาดกว้าง ๖.๐๐ เมตร ไหล่ทางข้างละ ๐.๕๐ เมตร ยาว ๖๐๐.๐๐ เมตร หรือพื้นที่ลาดยางไม่น้อยกว่า ๔,๒๐๐.๐๐ ตาราง เมตร พร้อมงานอำนวยความสะดวก รายละเอียดตาม แบบที่ อบจ.นม.กำหนด ปี ๒๕๗๐ โดยการปรับปรุงถนนลาดยาง ขนาดกว้าง ๖.๐๐ เมตร ไหล่ทางข้างละ ๐.๕๐ เมตร ยาว ๖๒๕.๐๐ เมตร หรือพื้นที่ลาดยางไม่น้อยกว่า ๔,๓๗๕.๐๐ ตาราง เมตร พร้อมงานอำนวยความสะดวก รายละเอียดตาม แบบที่ อบจ.นม.กำหนด	จุดเริ่มต้น N ๑๕.๑๔๕๙๓๓° E ๑๐๒.๐๐๒๘๖๘° จุดสิ้นสุด N ๑๕.๑๘๓๘๓๑° E ๑๐๑.๙๘๕๘๗๕°	๒,๘๐๓,๐๐๐	๑,๗๔๐,๐๐๐	๓,๕๘๕,๐๐๐	๑,๘๙๖,๐๐๐	๑,๙๗๕,๐๐๐	ประชาชนมี ความพึง พอใจไม่ น้อยกว่า ๘๐ %	๑.ราษฎร ได้รับการ แก้ไข้ปัญหาได้ ถูกต้องตาม ความต้องการ ๒.ราษฎร ได้รับความ สะดวก สบาย และปลอดภัย ยิ่งขึ้น ๓.มีถนนที่มี คุณภาพดียิ่งขึ้น	สำนักช่าง

## ๔.ยุทธศาสตร์ด้านการพัฒนาเมือง

## ๓.๑ แผนงานอุตสาหกรรมและการโยธา

ที่	โครงการ	อำเภอ	วัตถุประสงค์	เป้าหมาย (ผลผลิตของโครงการ)	พิกัดทาง ภูมิศาสตร์	งบประมาณ					ตัวชี้วัด (KPI)	ผลที่คาดว่าจะ ได้รับ	หน่วยงาน รับผิดชอบ หลัก
						๒๕๖๖ (บาท)	๒๕๖๗ (บาท)	๒๕๖๘ (บาท)	๒๕๖๙ (บาท)	๒๕๗๐ (บาท)			
๗๔	ปรับปรุงถนน อบจ.นม. ๑๐๓๐๑ บ้านโคก สะอาด - บ้านขามเฒ่า อำเภอโนนสูง จังหวัด นครราชสีมา	โนนสูง	๑.เพื่อแก้ไขปัญหา ความเดือดร้อน ของประชาชนใน การใช้เส้นทางใน การสัญจรไปมา ๒.เพื่อความ ปลอดภัยต่อชีวิต และทรัพย์สินของ ประชาชน ๓.เพื่อปรับปรุง ซ่อมแซมถนนให้มี สภาพที่ดีขึ้น	ปี ๒๕๖๖ โดยการ ปรับปรุงถนนเดิมเป็นถนนคอนกรีต เสริมเหล็ก ขนาดกว้าง ๖.๐๐ เมตร ยาว ๑,๑๖๕.๐๐ เมตร หนา ๐.๒๐ เมตร หรือพื้นที่คอนกรีตไม่น้อยกว่า ๖,๙๐๐.๐๐ ตารางเมตร ไหล่ทางหินคลุก พร้อมงาน อำนวยความปลอดภัย ปี ๒๕๖๗ โดยการ ปรับปรุงถนนเดิมเป็นถนนคอนกรีต เสริมเหล็ก ขนาดกว้าง ๖.๐๐ เมตร ยาว ๙๐๐.๐๐ เมตร หนา ๐.๒๐ เมตร หรือพื้นที่คอนกรีตไม่น้อยกว่า ๕,๔๐๐.๐๐ ตารางเมตร ไหล่ทางหินคลุก พร้อมงาน อำนวยความปลอดภัย ปี ๒๕๖๘ โดยการ ปรับปรุงถนนลาดยาง ขนาดกว้าง ๕.๐๐ เมตร ยาว ๑,๕๐๐ เมตร หรือพื้นที่ลาดยางไม่ น้อยกว่า ๗,๕๐๐.๐๐ ตารางเมตร พร้อมงานอำนวย ความปลอดภัย ปี ๒๕๖๙ โดยการ ปรับปรุงถนนลาดยาง ขนาดกว้าง ๕.๐๐ เมตร ยาว ๑,๖๓๖.๐๐ เมตร หรือพื้นที่ลาดยาง ไม่น้อยกว่า ๘,๑๘๐ ตารางเมตร พร้อมงานอำนวยความ ปลอดภัย ปี ๒๕๗๐ ๑.ปรับปรุงถนนลาดยาง ขนาดกว้าง ๖.๐๐ เมตร ยาว ๔๐๙.๐๐ เมตร หรือพื้นที่ลาดยางไม่น้อยกว่า ๒,๔๕๔ ตารางเมตร พร้อมงานอำนวยความปลอดภัย ๒. ปรับปรุงถนนเดิมเป็นถนนคอนกรีตเสริมเหล็ก ขนาด กว้าง ๘.๐๐ เมตร ยาว ๕๙๐.๐๐ เมตร หนา ๐.๒๐ เมตร หรือพื้นที่คอนกรีตไม่น้อย กว่า ๔,๗๒๐ ตารางเมตร ไหล่ทางหินคลุก พร้อมงานอำนวยความปลอดภัย	จุดเริ่มต้น N ๑๕.๒๖๕๑๓๖° E ๑๐๒.๒๕๐๑๙๖° จุดสิ้นสุด N ๑๕.๓๑๖๑๒๔° E ๑๐๒.๒๔๓๔๐๑°	๖,๗๑๐,๐๐๐	๕,๕๑๐,๐๐๐	๓,๙๖๐,๐๐๐	๔,๑๘๐,๐๐๐	๕,๗๖๐,๐๐๐	ประชาชนมี ความพึง พอใจไม่ น้อยกว่า ๘๐ %	๑.ราษฎร ได้รับการ แก้ไข้ปัญหาได้ ถูกต้องตาม ความต้องการ ๒.ราษฎร ได้รับความ สะดวก สบาย และปลอดภัย ยิ่งขึ้น ๓.มีถนนที่มี คุณภาพดียิ่งขึ้น	สำนักช่าง

## ๔.ยุทธศาสตร์ด้านการพัฒนาเมือง

## ๓.๑ แผนงานอุตสาหกรรมและการโยธา

ที่	โครงการ	อำเภอ	วัตถุประสงค์	เป้าหมาย (ผลผลิตของโครงการ)	พิกัดทาง ภูมิศาสตร์	งบประมาณ					ตัวชี้วัด (KPI)	ผลที่คาดว่าจะ ได้รับ	หน่วยงาน รับผิดชอบ หลัก
						๒๕๖๖ (บาท)	๒๕๖๗ (บาท)	๒๕๖๘ (บาท)	๒๕๖๙ (บาท)	๒๕๗๐ (บาท)			
๗๕	ปรับปรุงถนน อบจ.นม. ๑๐๒๐๒ บ้านด่านคน คบ ปากทางเทศบาล อำเภอโนนสูง จังหวัด นครราชสีมา	โนนสูง	๑.เพื่อแก้ไขปัญหา ความเดือดร้อน ของประชาชนใน การใช้เส้นทางใน การสัญจรไปมา ๒.เพื่อความ ปลอดภัยต่อชีวิต และทรัพย์สินของ ประชาชน ๓.เพื่อปรับปรุง ซ่อมแซมถนนให้มี สภาพที่ดีขึ้น	ปี ๒๕๖๖ โดยการปรับปรุงถนนเดิมเป็นถนนคอนกรีต เสริมเหล็ก ขนาด กว้าง ๖.๐๐ เมตร ยาว ๑,๐๐๐.๐๐ เมตร หนา ๐.๒๐ เมตร หรือ พื้นที่คอนกรีตไม่น้อยกว่า ๖,๐๐๐ ตารางเมตร ไหล่ทางหินคลุก พร้อมงานอำนวย ความปลอดภัย ปี ๒๕๖๗ โดยการ ปรับปรุงถนนเดิมเป็นถนนคอนกรีต เสริมเหล็ก ขนาด กว้าง ๖.๐๐ เมตร ยาว ๑,๐๐๐.๐๐ เมตร หนา ๐.๒๐ เมตร หรือ พื้นที่คอนกรีตไม่น้อยกว่า ๖,๐๐๐ ตารางเมตร ไหล่ทางหินคลุก พร้อมงานอำนวย ความปลอดภัย ปี ๒๕๖๘ โดยการ ปรับปรุงถนนเดิมเป็นถนนคอนกรีต เสริมเหล็ก ขนาด กว้าง ๖.๐๐ เมตร ยาว ๑,๐๐๐.๐๐ เมตร หนา ๐.๒๐ เมตร หรือ พื้นที่คอนกรีตไม่น้อยกว่า ๖,๐๐๐ ตารางเมตร ไหล่ทางหินคลุก พร้อมงานอำนวย ความปลอดภัย ปี ๒๕๖๙ โดยการ ปรับปรุงถนนเดิมเป็นถนนคอนกรีต เสริมเหล็ก ขนาด กว้าง ๖.๐๐ เมตร ยาว ๑,๐๐๐.๐๐ เมตร หนา ๐.๒๐ เมตร หรือ พื้นที่คอนกรีตไม่น้อยกว่า ๖,๐๐๐ ตารางเมตร ไหล่ทางหินคลุก พร้อมงานอำนวย ความปลอดภัย	จุดเริ่มต้น N ๑๕.๑๔๗๖๙๔° E ๑๐๒.๑๙๔๘๘๗° จุดสิ้นสุด N ๑๕.๑๕๖๒๖๙° E ๑๐๒.๒๒๕๒๗๓°	๔,๙๗๐,๐๐๐	๕,๙๗๐,๐๐๐	๕,๙๗๐,๐๐๐	๕,๙๗๐,๐๐๐		ประชาชนมี ความพึง พอใจไม่ น้อยกว่า ๘๐ %	๑.ราษฎร ได้รับการ แก้ไข้ปัญหาได้ ถูกต้องตาม ความต้องการ ๒.ราษฎร ได้รับความ สะดวก สบาย และปลอดภัย ยิ่งขึ้น ๓.มีถนนที่มี คุณภาพดียิ่งขึ้น	สำนักช่าง

## ๔.ยุทธศาสตร์ด้านการพัฒนาเมือง

## ๓.๑ แผนงานอุตสาหกรรมและการโยธา

ที่	โครงการ	อำเภอ	วัตถุประสงค์	เป้าหมาย (ผลผลิตของโครงการ)	พิกัดทาง ภูมิศาสตร์	งบประมาณ					ตัวชี้วัด (KPI)	ผลที่คาดว่าจะ ได้รับ	หน่วยงาน รับผิดชอบ หลัก
						๒๕๖๖ (บาท)	๒๕๖๗ (บาท)	๒๕๖๘ (บาท)	๒๕๖๙ (บาท)	๒๕๗๐ (บาท)			
๗๖	ปรับปรุงถนน อบจ.นม. ๑๐๒๐๓ บ้านบึง - บ้านเหม่งท่า อำเภอนोन สูง จังหวัดนครราชสีมา	โนนสูง, จักราช	๑.เพื่อแก้ไขปัญหา ความเดือดร้อน ของประชาชนใน การใช้เส้นทางใน การสัญจรไปมา ๒.เพื่อความ ปลอดภัยต่อชีวิต และทรัพย์สินของ ประชาชน ๓.เพื่อปรับปรุง ซ่อมแซมถนนให้มี สภาพที่ดีขึ้น	ปี ๒๕๖๖ โดยการ ปรับปรุงถนนเดิมเป็นถนน คอนกรีตเสริมเหล็ก ขนาดกว้าง ๖.๐๐ เมตร ยาว ๑,๐๘๐.๐๐ เมตร หนา ๐.๒๐ เมตร หรือพื้นที่ คอนกรีตไม่น้อยกว่า ๖,๔๘๐ ตารางเมตร ใหญ่ ทางหินคลุก พร้อมงานอำนวยความสะดวก ปี ๒๕๖๗ โดยการ ปรับปรุงถนนเดิมเป็นถนน คอนกรีตเสริมเหล็ก ขนาดกว้าง ๖.๐๐ เมตร ยาว ๙๒๐.๐๐ เมตร หนา ๐.๒๐ เมตร หรือพื้นที่ คอนกรีตไม่น้อยกว่า ๕,๕๒๐ ตารางเมตร ใหญ่ ทางหินคลุก พร้อมงานอำนวยความสะดวก	จุดเริ่มต้น N ๑๕.๑๒๔๓๗๕° E ๑๐๒.๓๐๔๐๐๓° จุดสิ้นสุด N ๑๕.๑๐๙๕๗๗° E ๑๐๒.๓๑๓๘๕๘°	๖,๓๓๐,๐๐๐	๕,๖๐๐,๐๐๐				ประชาชนมี ความพึง พอใจไม่ น้อยกว่า ๘๐ %	๑.ราษฎร ได้รับการ แก้ไขปัญหาได้ ถูกต้องตาม ความต้องการ ๒.ราษฎร ได้รับความ สะดวก สบาย และปลอดภัย ยิ่งขึ้น ๓.มีถนนที่มี คุณภาพดียิ่งขึ้น	สำนักช่าง

## ๔.ยุทธศาสตร์ด้านการพัฒนาเมือง

## ๓.๑ แผนงานอุตสาหกรรมและการโยธา

ที่	โครงการ	อำเภอ	วัตถุประสงค์	เป้าหมาย (ผลผลิตของโครงการ)	พิกัดทาง ภูมิศาสตร์	งบประมาณ					ตัวชี้วัด (KPI)	ผลที่คาดว่าจะ ได้รับ	หน่วยงาน รับผิดชอบ หลัก
						๒๕๖๖ (บาท)	๒๕๖๗ (บาท)	๒๕๖๘ (บาท)	๒๕๖๙ (บาท)	๒๕๗๐ (บาท)			
๗๗	ปรับปรุงถนน อบจ.นม. ๑๐๒๐๔ บ้านกึ่ง - บ้านหนองสะแก อำเภอโนนสูง จังหวัด นครราชสีมา	โนนสูง	๑.เพื่อแก้ไขปัญหา ความเดือดร้อน ของประชาชนใน การใช้เส้นทางใน การสัญจรไปมา ๒.เพื่อความ ปลอดภัยต่อชีวิต และทรัพย์สินของ ประชาชน ๓.เพื่อปรับปรุง ซ่อมแซมถนนให้มี สภาพที่ดีขึ้น	ปี ๒๕๖๖ โดยการ ปรับปรุงถนนเดิมเป็นถนนคอนกรีต เสริมเหล็ก ขนาดกว้าง ๖.๐๐ เมตร ยาว ๑,๐๐๐.๐๐ เมตร หนา ๐.๒๐ เมตร หรือ พื้นที่คอนกรีตไม่น้อยกว่า ๖,๐๐๐ ตารางเมตร ไหล่ทางหินคลุก พร้อมงานอำนวย ความปลอดภัย ปี ๒๕๖๗ โดยการ ปรับปรุงถนนลาดยาง ขนาดกว้าง ๖.๐๐ เมตร ไหล่ทางข้างละ ๑.๐๐ เมตร ยาว ๑,๕๐๐.๐๐ เมตร หรือพื้นที่ลาดยางไม่น้อยกว่า ๑๒,๐๐๐ ตารางเมตร พร้อมงานอำนวยความปลอดภัย ปี ๒๕๖๘ ๑.ปรับปรุงถนนลาดยาง ขนาดกว้าง ๖.๐๐ เมตร ไหล่ทางข้างละ ๐.๕๐ เมตร ยาว ๑,๑๕๐.๐๐ เมตร หรือพื้นที่ลาดยางไม่น้อยกว่า ๘,๐๕๐ ตารางเมตร พร้อมงานอำนวยความปลอดภัย ๒.ปรับปรุงถนนเดิมเป็นถนนคอนกรีตเสริมเหล็ก ขนาด กว้าง ๘.๐๐ เมตร ยาว ๕๐๐.๐๐ เมตร หนา ๐.๒๐ เมตร หรือพื้นที่คอนกรีตไม่น้อยกว่า ๔,๐๐๐ ตารางเมตร ไหล่ ทางหินคลุก พร้อมงานอำนวยความปลอดภัย ปี ๒๕๖๙ โดยการ ปรับปรุงถนนเดิมเป็นถนนคอนกรีต เสริมเหล็ก ขนาดกว้าง ๖.๐๐ เมตร ยาว ๑,๐๐๐.๐๐ เมตร หนา ๐.๒๐ เมตร หรือ พื้นที่คอนกรีตไม่น้อยกว่า ๖,๐๐๐ ตารางเมตร ไหล่ทางหินคลุก พร้อมงานอำนวย ความปลอดภัย ปี ๒๕๗๐ โดยการ ปรับปรุงถนนลาดยาง ขนาดกว้าง ๖.๐๐ เมตร ไหล่ทางข้างละ ๐.๕๐ เมตร ยาว ๗๕๐.๐๐ เมตร หรือพื้นที่ลาดยางไม่น้อยกว่า ๖,๐๐๐ ตารางเมตร พร้อมงานอำนวยความปลอดภัย	จุดเริ่มต้น N ๑๕.๓๐๑๗๗๙° E ๑๐๒.๒๐๕๕๗๖° จุดสิ้นสุด N ๑๕.๒๙๙๖๐๘° E ๑๐๒.๑๕๕๙๑๕°	๕,๙๗๐,๐๐๐	๘,๙๘๐,๐๐๐	๘,๖๕๐,๐๐๐	๕,๙๗๐,๐๐๐	๕,๓๑๐,๐๐๐	ประชาชนมี ความพึง พอใจไม่ น้อยกว่า ๘๐ %	๑.ราษฎร ได้รับการ แก้ไข้ปัญหาได้ ถูกต้องตาม ความต้องการ ๒.ราษฎร ได้รับความ สะดวก สบาย และปลอดภัย ยิ่งขึ้น ๓.มีถนนที่มี คุณภาพดียิ่งขึ้น	สำนักช่าง



## ๔.ยุทธศาสตร์ด้านการพัฒนาเมือง

## ๓.๑ แผนงานอุตสาหกรรมและการโยธา

ที่	โครงการ	อำเภอ	วัตถุประสงค์	เป้าหมาย (ผลผลิตของโครงการ)	พิกัดทาง ภูมิศาสตร์	งบประมาณ					ตัวชี้วัด (KPI)	ผลที่คาดว่าจะ ได้รับ	หน่วยงาน รับผิดชอบ หลัก
						๒๕๖๖ (บาท)	๒๕๖๗ (บาท)	๒๕๖๘ (บาท)	๒๕๖๙ (บาท)	๒๕๗๐ (บาท)			
๗๘	ปรับปรุงถนน อบจ.นม. ๑๐๓๐๕ บ้านโค้ง กระพี - บ้านคล้า อำเภอโนนสูง จังหวัด นครราชสีมา	โนนสูง	๑.เพื่อแก้ไขปัญหา ความเดือดร้อน ของประชาชนใน การใช้เส้นทางใน การสัญจรไปมา ๒.เพื่อความ ปลอดภัยต่อชีวิต และทรัพย์สินของ ประชาชน ๓.เพื่อปรับปรุง ซ่อมแซมถนนให้มี สภาพที่ดีขึ้น	ปี ๒๕๖๖ โดยการ ปรับปรุงถนนลาดยาง ขนาดกว้าง ๖.๐๐ เมตร ยาว ๒,๒๐๐.๐๐ เมตร หรือพื้นที่ลาดยาง ไม่น้อยกว่า ๑๓,๒๐๐.๐๐ ตารางเมตร พร้อมงาน อำนวยความสะดวก ปี ๒๕๖๗ โดยการ ปรับปรุงถนนเดิมเป็นถนนคอนกรีต เสริมเหล็ก ขนาดกว้าง ๖.๐๐ เมตร ยาว ๒,๒๖๓.๐๐ เมตร หนา ๐.๒๐ เมตร หรือ พื้นที่คอนกรีตไม่น้อยกว่า ๑๓,๕๗๘.๐๐ ตารางเมตร ไหล่ทางหินคลุก พร้อมงาน อำนวยความสะดวก ปี ๒๕๖๘ โดยการ ปรับปรุงถนนเดิมเป็นถนนคอนกรีต เสริมเหล็ก ขนาดกว้าง ๘.๐๐ เมตร ยาว ๒,๕๐๐.๐๐ เมตร หนา ๐.๒๐ เมตร หรือ พื้นที่คอนกรีตไม่น้อยกว่า ๒๐,๐๐๐.๐๐ ตารางเมตร ไหล่ทางหินคลุก พร้อมงาน อำนวยความสะดวก ปี ๒๕๖๙ โดยการ ปรับปรุงถนนลาดยาง ขนาดกว้าง ๖.๐๐ เมตร ไหล่ทางข้างละ ๑.๐๐ เมตร ยาว ๒,๑๒๐.๐๐ เมตร หรือพื้นที่ลาดยางไม่น้อยกว่า ๑๖,๙๖๐.๐๐ ตารางเมตร พร้อมงานอำนวยความสะดวก ปี ๒๕๗๐ ๑.ปรับปรุงถนนลาดยาง ขนาดกว้าง ๕.๐๐ เมตร ยาว ๗๐.๐๐ เมตร หรือพื้นที่ลาดยางไม่น้อยกว่า ๓๕๐ ตารางเมตร พร้อมงานอำนวยความสะดวก ๒. ปรับปรุงถนนลาดยาง ขนาดกว้าง ๖.๐๐ เมตร ยาว ๑,๑๐๓.๐๐ เมตร หรือพื้นที่ลาดยางไม่น้อยกว่า ๖,๖๑๘ ตารางเมตร พร้อมงานอำนวยความสะดวก	จุดเริ่มต้น N ๑๕.๑๔๖๑๖๙° E ๑๐๒.๑๔๔๐๔๒° จุดสิ้นสุด N ๑๕.๑๕๕๖๒๐° E ๑๐๒.๑๙๖๔๖๕°	๙,๗๔๐,๐๐๐	๑๑,๓๘๐,๐๐๐	๑๕,๕๕๐,๐๐๐	๑๑,๘๖๐,๐๐๐	๕,๗๔๐,๐๐๐	ประชาชนมี ความพึง พอใจไม่ น้อยกว่า ๘๐ %	๑.ราษฎร ได้รับการ แก้ไข้ปัญหาได้ ถูกต้องตาม ความต้องการ ๒.ราษฎร ได้รับความ สะดวก สบาย และปลอดภัย ยิ่งขึ้น ๓.มีถนนที่มี คุณภาพดียิ่งขึ้น	สำนักช่าง

## ๔.ยุทธศาสตร์ด้านการพัฒนาเมือง

## ๓.๑ แผนงานอุตสาหกรรมและการโยธา

ที่	โครงการ	อำเภอ	วัตถุประสงค์	เป้าหมาย (ผลผลิตของโครงการ)	พิกัดทาง ภูมิศาสตร์	งบประมาณ					ตัวชี้วัด (KPI)	ผลที่คาดว่าจะ ได้รับ	หน่วยงาน รับผิดชอบ หลัก
						๒๕๖๖ (บาท)	๒๕๖๗ (บาท)	๒๕๖๘ (บาท)	๒๕๖๙ (บาท)	๒๕๗๐ (บาท)			
๗๙	ปรับปรุงถนน อ.บจ.นม. ๑๐๒๐๖ มิตรภาพ - บ้านหนองโจด อำเภอ โนนสูง จังหวัด นครราชสีมา	โนนสูง	๑.เพื่อแก้ไขปัญหา ความเดือดร้อน ของประชาชนใน การใช้เส้นทางใน การสัญจรไปมา ๒.เพื่อความ ปลอดภัยต่อชีวิต และทรัพย์สินของ ประชาชน ๓.เพื่อปรับปรุง ซ่อมแซมถนนให้มี สภาพที่ดีขึ้น	ปี ๒๕๖๖ โดยการ ปรับปรุงถนนลาดยาง ขนาดกว้าง ๖.๐๐ เมตร ไหล่ทางข้างละ ๑.๐๐ เมตร ยาว ๑,๕๐๐.๐๐ เมตร หรือพื้นที่ลาดยางไม่น้อยกว่า ๑๒,๐๐๐.๐๐ ตารางเมตร พร้อมงานอำนวยความสะดวก ปลอดภัย ปี ๒๕๖๗ โดยการ ปรับปรุงถนนลาดยาง ขนาดกว้าง ๖.๐๐ เมตร ไหล่ทางข้างละ ๑.๐๐ เมตร ยาว ๑,๕๐๐.๐๐ เมตร หรือพื้นที่ลาดยางไม่น้อยกว่า ๑๒,๐๐๐.๐๐ ตารางเมตร พร้อมงานอำนวยความสะดวก ปลอดภัย ปี ๒๕๖๘ โดยการ ปรับปรุงถนนลาดยาง ขนาดกว้าง ๖.๐๐ เมตร ไหล่ทางข้างละ ๑.๐๐ เมตร ยาว ๑,๕๐๐.๐๐ เมตร หรือพื้นที่ลาดยางไม่น้อยกว่า ๑๒,๐๐๐.๐๐ ตารางเมตร พร้อมงานอำนวยความสะดวก ปลอดภัย ปี ๒๕๖๙ โดยการ ปรับปรุงถนนลาดยาง ขนาดกว้าง ๖.๐๐ เมตร ไหล่ทางข้างละ ๑.๐๐ เมตร ยาว ๑,๓๙๐.๐๐ เมตร หรือพื้นที่ลาดยางไม่น้อยกว่า ๑๑,๑๒๐.๐๐ ตารางเมตร พร้อมงานอำนวยความสะดวก ปลอดภัย ปี ๒๕๗๐ โดยการ ปรับปรุงถนนเดิมเป็นถนนคอนกรีต เสริมเหล็ก ขนาดกว้าง ๘.๐๐ เมตร ยาว ๑,๕๘๐.๐๐ เมตร หนา ๐.๒๐ เมตร หรือ พื้นที่คอนกรีตไม่น้อยกว่า ๑๒,๖๔๐.๐๐ ตารางเมตร ไหล่ทางหินคลุก พร้อมงาน อำนวยความสะดวกปลอดภัย	จุดเริ่มต้น N ๑๕.๐๙๗๑๙๘° E ๑๐๒.๒๘๐๑๕๕° จุดสิ้นสุด N ๑๕.๐๕๘๘๓๒° E ๑๐๒.๓๐๙๘๕๗°	๘,๙๘๐,๐๐๐	๘,๙๘๐,๐๐๐	๘,๙๘๐,๐๐๐	๘,๔๖๐,๐๐๐	๑๑,๒๘๐,๐๐๐	ประชาชนมี ความพึง พอใจไม่ น้อยกว่า ๘๐ %	๑.ราษฎร ได้รับการ แก้ไข้ปัญหาได้ ถูกต้องตาม ความต้องการ ๒.ราษฎร ได้รับความ สะดวก สบาย และปลอดภัย ยิ่งขึ้น ๓.มีถนนที่มี คุณภาพดียิ่งขึ้น	สำนักช่าง

## ๔.ยุทธศาสตร์ด้านการพัฒนาเมือง

## ๓.๑ แผนงานอุตสาหกรรมและการโยธา

ที่	โครงการ	อำเภอ	วัตถุประสงค์	เป้าหมาย (ผลผลิตของโครงการ)	พิกัดทาง ภูมิศาสตร์	งบประมาณ					ตัวชี้วัด (KPI)	ผลที่คาดว่าจะ ได้รับ	หน่วยงาน รับผิดชอบ หลัก
						๒๕๖๖ (บาท)	๒๕๖๗ (บาท)	๒๕๖๘ (บาท)	๒๕๖๙ (บาท)	๒๕๗๐ (บาท)			
๘๐	ปรับปรุงถนน อบจ.นม. ๑๐๓๐๗ บ้านหนอง กระโดน - บ้านด่านคน คบอำเภอโนนสูง จังหวัดนครราชสีมา	โนนสูง	๑.เพื่อแก้ไขปัญหา ความเดือดร้อน ของประชาชนใน การใช้เส้นทางใน การสัญจรไปมา ๒.เพื่อความ ปลอดภัยต่อชีวิต และทรัพย์สินของ ประชาชน ๓.เพื่อปรับปรุง ช่องแชนถนนให้มี สภาพที่ดีขึ้น	ปี ๒๕๖๖ โดยการ ปรับปรุงถนนลาดยาง ขนาด กว้าง ๕.๐๐ เมตร ยาว ๒๕๕.๐๐ เมตร หรือ พื้นที่ลาดยางไม่น้อยกว่า ๑,๒๗๕.๐๐ ตาราง เมตร พร้อมงานอำนวยความปลอดภัย ปี ๒๕๖๘ โดยการ ปรับปรุงถนนเดิมเป็นถนน คอนกรีตเสริมเหล็ก ขนาดกว้าง ๘.๐๐ เมตร ยาว ๗๐๐.๐๐ เมตร หนา ๐.๒๐ เมตร หรือ พื้นที่ คอนกรีตไม่น้อยกว่า ๕,๖๐๐.๐๐ ตารางเมตร ไหล่ทางหินคลุก พร้อมงานอำนวยความปลอดภัย ปี ๒๕๖๙ โดยการ ปรับปรุงถนนเดิมเป็นถนน คอนกรีตเสริมเหล็ก ขนาดกว้าง ๘.๐๐ เมตร ยาว ๗๔๕.๐๐ เมตร หนา ๐.๒๐ เมตร หรือ พื้นที่ คอนกรีตไม่น้อยกว่า ๕,๙๖๐.๐๐ ตารางเมตร ไหล่ทางหินคลุก พร้อมงานอำนวยความปลอดภัย	จุดเริ่มต้น N ๑๕.๑๔๗๖๙๔° E ๑๐๒.๑๙๔๘๘๗° จุดสิ้นสุด N ๑๕.๑๓๒๓๕๐° E ๑๐๒.๑๙๖๐๘๖°	๑,๕๑๐,๐๐๐		๖,๓๕๐,๐๐๐	๖,๖๒๐,๐๐๐		ประชาชนมี ความพึง พอใจไม่ น้อยกว่า ๘๐ %	๑.ราษฎร ได้รับการ แก้ไข้ปัญหาได้ ถูกต้องตาม ความต้องการ ๒.ราษฎร ได้รับความ สะดวก สบาย และปลอดภัย ยิ่งขึ้น ๓.มีถนนที่มี คุณภาพดียิ่งขึ้น	สำนักช่าง
๘๑	ปรับปรุงถนน อบจ.นม. ๑๐๓๐๘ เทศบาลโนน สูง - บ้านสระพรวน อำเภอโนนสูง จังหวัด นครราชสีมา	โนนสูง	๑.เพื่อแก้ไขปัญหา ความเดือดร้อน ของประชาชนใน การใช้เส้นทางใน การสัญจรไปมา ๒.เพื่อความ ปลอดภัยต่อชีวิต และทรัพย์สินของ ประชาชน ๓.เพื่อปรับปรุง ช่องแชนถนนให้มี สภาพที่ดีขึ้น	ปี ๒๕๖๖ โดยการ ปรับปรุงถนนเดิมเป็นถนน คอนกรีตเสริมเหล็ก ขนาดกว้าง ๘.๐๐ เมตร ยาว ๗๐๐.๐๐ เมตร หนา ๐.๒๐ เมตร หรือพื้นที่ คอนกรีตไม่น้อยกว่า ๕,๖๐๐.๐๐ ตารางเมตร ไหล่ทางหินคลุก พร้อมงานอำนวยความปลอดภัย	จุดเริ่มต้น N ๑๕.๑๘๖๒๕๗° E ๑๐๒.๒๗๘๖๕๒° จุดสิ้นสุด N ๑๕.๑๘๔๘๓๖° E ๑๐๒.๒๘๕๑๑๖°	๕,๕๙๐,๐๐๐					ประชาชนมี ความพึง พอใจไม่ น้อยกว่า ๘๐ %	๑.ราษฎร ได้รับการ แก้ไข้ปัญหาได้ ถูกต้องตาม ความต้องการ ๒.ราษฎร ได้รับความ สะดวก สบาย และปลอดภัย ยิ่งขึ้น ๓.มีถนนที่มี คุณภาพดียิ่งขึ้น	สำนักช่าง

## ๔.ยุทธศาสตร์ด้านการพัฒนาเมือง

## ๓.๑ แผนงานอุตสาหกรรมและการโยธา

ที่	โครงการ	อำเภอ	วัตถุประสงค์	เป้าหมาย (ผลผลิตของโครงการ)	พิกัดทาง ภูมิศาสตร์	งบประมาณ					ตัวชี้วัด (KPI)	ผลที่คาดว่าจะ ได้รับ	หน่วยงาน รับผิดชอบ หลัก
						๒๕๖๖ (บาท)	๒๕๖๗ (บาท)	๒๕๖๘ (บาท)	๒๕๖๙ (บาท)	๒๕๗๐ (บาท)			
๘๒	ปรับปรุงถนน อบจ.นม. ๑๐๓๐๙ บ้านดงพลอง - บ้านมะค่า อำเภอ โนนสูง จังหวัด นครราชสีมา	โนนสูง	๑.เพื่อแก้ไขปัญหา ความเดือดร้อน ของประชาชนใน การใช้เส้นทางใน การสัญจรไปมา ๒.เพื่อความ ปลอดภัยต่อชีวิต และทรัพย์สินของ ประชาชน ๓.เพื่อปรับปรุง ซ่อมแซมถนนให้มี สภาพที่ดีขึ้น	ปี ๒๕๖๘ โดยการ ปรับปรุงถนนเดิมเป็นถนน คอนกรีตเสริมเหล็ก ขนาด กว้าง ๖.๐๐ เมตร ยาว ๑,๕๑๐.๐๐ เมตร หนา ๐.๒๐ เมตร หรือ พื้นที่คอนกรีตไม่น้อยกว่า ๙,๐๖๐.๐๐ ตาราง เมตร ไหล่ทางหินคลุก พร้อมงานอำนวยความ ปลอดภัย ปี ๒๕๗๐ โดยการ ปรับปรุงถนนลาดยาง ขนาด กว้าง ๖.๐๐ เมตร ยาว ๔๙๐.๐๐ เมตร หรือ พื้นที่ลาดยางไม่น้อยกว่า ๒,๙๔๐.๐๐ ตาราง เมตร พร้อมงานอำนวยความปลอดภัย	จุดเริ่มต้น N ๑๕.๒๒๘๕๑๙° E ๑๐๒.๒๙๐๑๕๗° จุดสิ้นสุด N ๑๕.๒๓๕๖๔๑° E ๑๐๒.๓๐๔๓๓๙°			๘,๒๑๐,๐๐๐		๒,๔๘๐,๐๐๐	ประชาชนมี ความพึง พอใจไม่ น้อยกว่า ๘๐ %	๑.ราษฎร ได้รับการ แก้ไข้ปัญหาได้ ถูกต้องตาม ความต้องการ ๒.ราษฎร ได้รับความ สะดวก สบาย และปลอดภัย ยิ่งขึ้น ๓.มีถนนที่มี คุณภาพดียิ่งขึ้น	สำนักช่าง

## ๔.ยุทธศาสตร์ด้านการพัฒนาเมือง

## ๓.๑ แผนงานอุตสาหกรรมและการโยธา

ที่	โครงการ	อำเภอ	วัตถุประสงค์	เป้าหมาย (ผลผลิตของโครงการ)	พิกัดทาง ภูมิศาสตร์	งบประมาณ					ตัวชี้วัด (KPI)	ผลที่คาดว่าจะ ได้รับ	หน่วยงาน รับผิดชอบ หลัก
						๒๕๖๖ (บาท)	๒๕๖๗ (บาท)	๒๕๖๘ (บาท)	๒๕๖๙ (บาท)	๒๕๗๐ (บาท)			
๘๓	ปรับปรุงถนน อบจ.นม. ๑๐๓๑๐ บ้านบึง - บ้านจันทุม อำเภอโนน สูง จังหวัดนครราชสีมา	โนนสูง	๑.เพื่อแก้ไขปัญหา ความเดือดร้อน ของประชาชนใน การใช้เส้นทางใน การสัญจรไปมา ๒.เพื่อความ ปลอดภัยต่อชีวิต และทรัพย์สินของ ประชาชน ๓.เพื่อปรับปรุง ซ่อมแซมถนนให้มี สภาพที่ดีขึ้น	ปี ๒๕๖๘ โดยการปรับปรุงถนนลาดยาง ขนาดกว้าง ๖.๐๐ เมตร ไหล่ทางกว้างข้างละ ๑.๐๐ เมตร ยาว ๑,๐๐๐.๐๐ เมตร หรือพื้นที่ลาดยางไม่น้อยกว่า ๘,๐๐๐.๐๐ ตารางเมตร พร้อมงานอำนวยความสะดวก ปี ๒๕๖๙ ๑.ปรับปรุงถนนเดิมเป็นถนนคอนกรีตเสริม เหล็ก ขนาดกว้าง ๕.๐๐ เมตร ยาว ๔๘๑.๐๐ เมตร หน้า ๐.๒๐ เมตร หรือ พื้นที่คอนกรีตไม่น้อยกว่า ๒,๔๐๕.๐๐ ตารางเมตร ไหล่ทางหินคลุก พร้อมงานอำนวยความสะดวก ปลอดภัย ๒.ปรับปรุงถนนเดิมเป็นถนนคอนกรีตเสริม เหล็ก ขนาดกว้าง ๖.๐๐ เมตร ยาว ๕๑๒.๐๐ เมตร หน้า ๐.๒๐ เมตร หรือ พื้นที่คอนกรีตไม่น้อยกว่า ๓,๐๗๒.๐๐ ตารางเมตร ไหล่ทางหินคลุก พร้อมงานอำนวยความสะดวก ปลอดภัย ปี ๒๕๗๐ ๑.ปรับปรุงถนนลาดยาง ขนาดกว้าง ๕.๐๐ เมตร ยาว ๔๐.๐๐ เมตร หรือพื้นที่ลาดยางไม่น้อยกว่า ๒๐๐.๐๐ ตารางเมตร พร้อมงานอำนวยความสะดวก ๒.ปรับปรุงถนนลาดยาง ขนาดกว้าง ๖.๐๐ เมตร ไหล่ ทางข้างละ ๑.๐๐ เมตร ยาว ๙๙๐.๐๐ เมตร หรือพื้นที่ ลาดยางไม่น้อยกว่า ๗,๙๒๐.๐๐ ตารางเมตร พร้อมงาน อำนวยความสะดวก	จุดเริ่มต้น N ๑๕.๑๒๖๗๙๕° E ๑๐๒.๓๐๔๙๓๖° จุดสิ้นสุด N ๑๕.๑๕๓๖๓๕° E ๑๐๒.๒๙๕๘๓๙°			๖,๕๓๐,๐๐๐	๕,๖๕๐,๐๐๐	๖,๔๙๐,๐๐๐	ประชาชนมี ความพึง พอใจไม่ น้อยกว่า ๘๐ %	๑.ราษฎร ได้รับการ แก้ไข้ปัญหาได้ ถูกต้องตาม ความต้องการ ๒.ราษฎร ได้รับความ สะดวก สบาย และปลอดภัย ยิ่งขึ้น ๓.มีถนนที่มี คุณภาพดียิ่งขึ้น	สำนักช่าง

## ๔.ยุทธศาสตร์ด้านการพัฒนาเมือง

## ๓.๑ แผนงานอุตสาหกรรมและการโยธา

ที่	โครงการ	อำเภอ	วัตถุประสงค์	เป้าหมาย (ผลผลิตของโครงการ)	พิกัดทาง ภูมิศาสตร์	งบประมาณ					ตัวชี้วัด (KPI)	ผลที่คาดว่าจะ ได้รับ	หน่วยงาน รับผิดชอบ หลัก
						๒๕๖๖ (บาท)	๒๕๖๗ (บาท)	๒๕๖๘ (บาท)	๒๕๖๙ (บาท)	๒๕๗๐ (บาท)			
๘๔	ปรับปรุงถนน อบจ.นม. ๑๐๓๑๑ บ้านถนนถั่ว - บ้านบึง อำเภอโนน สูงจังหวัดนครราชสีมา	โนนสูง	๑.เพื่อแก้ไขปัญหา ความเดือดร้อน ของประชาชนใน การใช้เส้นทางใน การสัญจรไปมา ๒.เพื่อความ ปลอดภัยต่อชีวิต และทรัพย์สินของ ประชาชน ๓.เพื่อปรับปรุง ซ่อมแซมถนนให้มี สภาพที่ดีขึ้น	ปี ๒๕๖๘ โดยการ ปรับปรุงถนนลาดยาง ขนาด กว้าง ๖.๐๐ เมตร ยาว ๑,๒๐๐.๐๐ เมตร หรือ พื้นที่ลาดยางไม่น้อยกว่า ๗,๒๐๐.๐๐ ตาราง เมตร พร้อมงานอำนวยความปลอดภัย ปี ๒๕๗๐ โดยการ ปรับปรุงถนนลาดยาง ขนาด กว้าง ๖.๐๐ เมตร ยาว ๑,๒๕๐.๐๐ เมตร หรือ พื้นที่ลาดยางไม่น้อยกว่า ๗,๕๐๐.๐๐ ตาราง เมตร พร้อมงานอำนวยความปลอดภัย	จุดเริ่มต้น N ๑๕.๑๓๑๓๔๔° E ๑๐๒.๒๒๘๘๔๕° จุดสิ้นสุด N ๑๕.๑๓๗๐๙๐° E ๑๐๒.๒๕๐๗๙๖°			๖,๑๐๐,๐๐๐		๖,๒๕๐,๐๐๐	ประชาชนมี ความพึง พอใจไม่ น้อยกว่า ๘๐ %	๑.ราษฎร ได้รับการ แก้ไข้ปัญหาได้ ถูกต้องตาม ความต้องการ ๒.ราษฎร ได้รับความ สะดวก สบาย และปลอดภัย ยิ่งขึ้น ๓.มีถนนที่มี คุณภาพดียิ่งขึ้น	สำนักช่าง
๘๕	ปรับปรุงถนน อบจ.นม. ๑๐๓๑๒ บ้านมะรุ้ม - บ้านมะค่า อำเภอ โนนสูงจังหวัด นครราชสีมา	โนนสูง	๑.เพื่อแก้ไขปัญหา ความเดือดร้อน ของประชาชนใน การใช้เส้นทางใน การสัญจรไปมา ๒.เพื่อความ ปลอดภัยต่อชีวิต และทรัพย์สินของ ประชาชน ๓.เพื่อปรับปรุง ซ่อมแซมถนนให้มี สภาพที่ดีขึ้น	ปี ๒๕๖๗ โดยการ ปรับปรุงถนนเดิมเป็นถนน คอนกรีตเสริมเหล็ก ขนาดกว้าง ๘.๐๐ เมตร ยาว ๔๗๐.๐๐ เมตร หนา ๐.๒๐ เมตร หรือ พื้นที่ คอนกรีตไม่น้อยกว่า ๓,๗๖๐.๐๐ ตารางเมตร ไหล่ทางหินคลุก พร้อมงานอำนวยความปลอดภัย	จุดเริ่มต้น N ๑๕.๒๗๓๖๓๑° E ๑๐๒.๒๗๑๐๓๗° จุดสิ้นสุด N ๑๕.๒๗๕๒๘๗° E ๑๐๒.๒๗๕๑๕๓°		๔,๙๘๐,๐๐๐			ประชาชนมี ความพึง พอใจไม่ น้อยกว่า ๘๐ %	๑.ราษฎร ได้รับการ แก้ไข้ปัญหาได้ ถูกต้องตาม ความต้องการ ๒.ราษฎร ได้รับความ สะดวก สบาย และปลอดภัย ยิ่งขึ้น ๓.มีถนนที่มี คุณภาพดียิ่งขึ้น	สำนักช่าง	

## ๔.ยุทธศาสตร์ด้านการพัฒนาเมือง

## ๓.๑ แผนงานอุตสาหกรรมและการโยธา

ที่	โครงการ	อำเภอ	วัตถุประสงค์	เป้าหมาย (ผลผลิตของโครงการ)	พิกัดทาง ภูมิศาสตร์	งบประมาณ					ตัวชี้วัด (KPI)	ผลที่คาดว่าจะ ได้รับ	หน่วยงาน รับผิดชอบ หลัก
						๒๕๖๖ (บาท)	๒๕๖๗ (บาท)	๒๕๖๘ (บาท)	๒๕๖๙ (บาท)	๒๕๗๐ (บาท)			
๘๖	ปรับปรุงถนน อบจ.นม. ๑๑๒๐๑ สุขาภิบาล ขามสะแกแสง - บ้าน ห้วย อำเภอขาม สะแกแสง จังหวัด นครราชสีมา	ขาม สะแกแสง	๑.เพื่อแก้ไขปัญหา ความเดือดร้อน ของประชาชนใน การใช้เส้นทางใน การสัญจรไปมา ๒.เพื่อความ ปลอดภัยต่อชีวิต และทรัพย์สินของ ประชาชน ๓.เพื่อปรับปรุง ซ่อมแซมถนนให้มี สภาพที่ดีขึ้น	ปี ๒๕๖๖ โดยการปรับปรุงถนนลาดยาง ขนาดกว้าง ๖.๐๐ เมตร ยาว ๑,๗๕๐.๐๐ เมตร หรือพื้นที่ลาดยางไม่ น้อยกว่า ๑๐,๕๐๐.๐๐ ตารางเมตร พร้อมงานอำนวย ความปลอดภัย ปี ๒๕๖๗ โดยการปรับปรุงถนนลาดยาง ขนาดกว้าง ๖.๐๐ เมตร ยาว ๑,๗๕๐.๐๐ เมตร หรือพื้นที่ลาดยางไม่ น้อยกว่า ๑๐,๕๐๐.๐๐ ตารางเมตร พร้อมงานอำนวย ความปลอดภัย ปี ๒๕๖๘ โดยการปรับปรุงถนนลาดยาง ขนาดกว้าง ๖.๐๐ เมตร ยาว ๑,๗๕๐.๐๐ เมตร หรือพื้นที่ลาดยางไม่ น้อยกว่า ๑๐,๕๕๘.๐๐ ตารางเมตร พร้อมงานอำนวย ความปลอดภัย ปี ๒๕๖๙ โดยการปรับปรุงถนนเดิมเป็นถนนคอนกรีต เสริมเหล็ก ขนาดกว้าง ๗.๐๐ เมตร ยาว ๑,๓๘๐.๐๐ เมตร หนา ๐.๒๐ เมตร หรือพื้นที่คอนกรีตเสริมเหล็กไม่ น้อยกว่า ๙,๖๖๐.๐๐ ตารางเมตร พร้อมงานอำนวย ความปลอดภัย ปี ๒๕๗๐ โดยการปรับปรุงถนนเดิมเป็นถนนคอนกรีต เสริมเหล็ก ขนาดกว้าง ๗.๐๐ เมตร ยาว ๑,๓๗๗.๐๐ เมตร หนา ๐.๒๐ เมตร หรือพื้นที่คอนกรีตเสริมเหล็กไม่ น้อยกว่า ๙,๖๓๙.๐๐ ตารางเมตร พร้อมงานอำนวย ความปลอดภัย	จุดเริ่มต้น N ๑๕.๓๓๓๔๒๘๕° E ๑๐๒.๑๗๙๑๗๑° จุดสิ้นสุด N ๑๕.๓๔๙๙๓๘° E ๑๐๒.๒๔๖๐๖๐°	๖,๗๑๙,๐๐๐	๖,๗๑๙,๐๐๐	๖,๗๐๔,๐๐๐	๙,๔๔๗,๐๐๐	๙,๔๓๒,๐๐๐	ประชาชนมี ความพึง พอใจไม่ น้อยกว่า ๘๐ %	๑.ราษฎร ได้รับการ แก้ไข้ปัญหาได้ ถูกต้องตาม ความต้องการ ๒.ราษฎร ได้รับความ สะดวก สบาย และปลอดภัย ยิ่งขึ้น ๓.มีถนนที่มี คุณภาพดียิ่งขึ้น	สำนักช่าง

## ๔.ยุทธศาสตร์ด้านการพัฒนาเมือง

## ๓.๑ แผนงานอุตสาหกรรมและการโยธา

ที่	โครงการ	อำเภอ	วัตถุประสงค์	เป้าหมาย (ผลผลิตของโครงการ)	พิกัดทาง ภูมิศาสตร์	งบประมาณ					ตัวชี้วัด (KPI)	ผลที่คาดว่าจะ ได้รับ	หน่วยงาน รับผิดชอบ หลัก
						๒๕๖๖ (บาท)	๒๕๖๗ (บาท)	๒๕๖๘ (บาท)	๒๕๖๙ (บาท)	๒๕๗๐ (บาท)			
๘๗	ปรับปรุงถนน อบจ.นม. ๑๑๒๐๒ ขาม สะแกแสง - บ้านโนน ผักชี อำเภอขาม สะแกแสง จังหวัด นครราชสีมา	ขาม สะแกแสง	๑.เพื่อแก้ไขปัญหา ความเดือดร้อน ของประชาชนใน การใช้เส้นทางใน การสัญจรไปมา ๒.เพื่อความ ปลอดภัยต่อชีวิต และทรัพย์สินของ ประชาชน ๓.เพื่อปรับปรุง ซ่อมแซมถนนให้มี สภาพที่ดีขึ้น	ปี ๒๕๖๖ โดยการปรับปรุงถนนเดิมเป็นถนนคอนกรีต เสริมเหล็ก (ช่วงที่ ๑) ขนาดกว้าง ๖.๐๐ เมตร ยาว ๒๓๐.๐๐ เมตร หนา ๐.๒๐ เมตร (ช่วงที่ ๒) ขนาดกว้าง ๗.๐๐ เมตร ยาว ๖๕๕.๐๐ เมตร หนา ๐.๒๐ เมตร หรือพื้นที่คอนกรีตเสริมเหล็กไม่น้อยกว่า ๕,๘๙๕.๐๐ ตารางเมตร พร้อมงานอำนวยความสะดวก ปี ๒๕๖๗ โดยการปรับปรุงถนนลาดยาง ขนาดกว้าง ๖.๐๐ เมตร ไหล่ทางข้างละ ๑.๐๐ เมตร ยาว ๑,๒๙๕.๐๐ เมตร หรือพื้นที่ลาดยางไม่น้อยกว่า ๑๐,๓๖๐.๐๐ ตารางเมตร พร้อมงานอำนวยความสะดวก ปี ๒๕๖๘ โดยการปรับปรุงถนนเดิมเป็นถนนคอนกรีต เสริมเหล็ก (ช่วงที่ ๑) ขนาดกว้าง ๖.๐๐ เมตร ยาว ๙๐๐.๐๐ เมตร หนา ๐.๒๐ เมตร (ช่วงที่ ๒) ขนาดกว้าง ๗.๐๐ เมตร ยาว ๔๒๕.๐๐ เมตร หนา ๐.๒๐ เมตร หรือพื้นที่คอนกรีตเสริมเหล็กไม่น้อยกว่า ๘,๓๗๕.๐๐ ตารางเมตร พร้อมงานอำนวยความสะดวก ปี ๒๕๖๙ โดยการปรับปรุงถนนลาดยาง ขนาดกว้าง ๖.๐๐ เมตร ไหล่ทางข้างละ ๑.๐๐ เมตร ยาว ๑,๕๕๐.๐๐ เมตร หรือพื้นที่ลาดยางไม่น้อยกว่า ๑๒,๔๐๐.๐๐ ตารางเมตร พร้อมงานอำนวยความสะดวก ปี ๒๕๗๐ โดยการปรับปรุงถนนลาดยาง (ช่วงที่๑) ขนาดกว้าง ๖.๐๐ เมตร ไหล่ทางข้างละ ๑.๐๐ เมตร ยาว ๙๐๐.๐๐ เมตร (ช่วงที่ ๒) ขนาดกว้าง ๖.๐๐ เมตร ยาว ๔๘๐.๐๐ เมตร หรือพื้นที่ลาดยางไม่น้อยกว่า ๑๐,๐๘๐.๐๐ ตารางเมตร พร้อมงานอำนวยความสะดวก	จุดเริ่มต้น N ๑๕.๓๓๓๗๘๑° E ๑๐๒.๑๕๖๘๐๘° จุดสิ้นสุด N ๑๕.๓๕๑๖๒๗° E ๑๐๒.๐๘๗๗๑๖°	๖,๒๘๒,๐๐๐	๗,๔๖๕,๐๐๐	๘,๓๗๒,๐๐๐	๘,๑๖๙,๐๐๐	๗,๓๓๔,๐๐๐	ประชาชนมี ความพึง พอใจไม่ น้อยกว่า ๘๐ %	๑.ราษฎร ได้รับการ แก้ไข้ปัญหาได้ ถูกต้องตาม ความต้องการ ๒.ราษฎร ได้รับความ สะดวก สบาย และปลอดภัย ยิ่งขึ้น ๓.มีถนนที่มี คุณภาพดียิ่งขึ้น	สำนักช่าง



## ๔.ยุทธศาสตร์ด้านการพัฒนาเมือง

## ๓.๑ แผนงานอุตสาหกรรมและการโยธา

ที่	โครงการ	อำเภอ	วัตถุประสงค์	เป้าหมาย (ผลผลิตของโครงการ)	พิกัดทาง ภูมิศาสตร์	งบประมาณ					ตัวชี้วัด (KPI)	ผลที่คาดว่าจะ ได้รับ	หน่วยงาน รับผิดชอบ หลัก
						๒๕๖๖ (บาท)	๒๕๖๗ (บาท)	๒๕๖๘ (บาท)	๒๕๖๙ (บาท)	๒๕๗๐ (บาท)			
๙๐	ปรับปรุงถนน อบจ.นม. ๑๒๒๐๒ บ้านดอน คนทา - บ้านโคกกลาง อำเภอบัวใหญ่ จังหวัดนครราชสีมา	บัวใหญ่	๑.เพื่อแก้ไขปัญหา ความเดือดร้อน ของประชาชนใน การใช้เส้นทางใน การสัญจรไปมา ๒.เพื่อความ ปลอดภัยต่อชีวิต และทรัพย์สินของ ประชาชน ๓.เพื่อปรับปรุง ซ่อมแซมถนนให้มี สภาพที่ดีขึ้น	ปี ๒๕๖๖ โดยการปรับปรุงถนนลาดยาง (๑) ขนาดกว้าง ๖.๐๐ เมตร ยาว ๔๘๐.๐๐ เมตร (๒) ขนาดกว้าง ๖.๐๐ เมตร ไหล่ทางข้างละ ๐.๕๐ เมตร ยาว ๓๕๐.๐๐ เมตร (๓) ขนาดกว้าง ๖.๐๐ เมตร ไหล่ทางข้างละ ๑.๐๐ เมตร ยาว ๓,๔๑๐.๐๐ เมตร หรือพื้นที่ลาดยางไม่น้อยกว่า ๓๒,๖๑๐.๐๐ ตารางเมตร พร้อมงานอำนวย ความปลอดภัย ปี ๒๕๖๗ โดยการปรับปรุงถนนลาดยาง ขนาด กว้าง ๖.๐๐ เมตร ยาว ๑,๐๐๐.๐๐ เมตร หรือ พื้นที่ลาดยางไม่น้อยกว่า ๖,๐๐๐.๐๐ ตาราง เมตร พร้อมงานอำนวยความปลอดภัย ปี ๒๕๖๘ โดยการปรับปรุงถนนลาดยาง (๑) ขนาดกว้าง ๖.๐๐ เมตร ไหล่ทางข้างละ ๐.๕๐ เมตร ยาว ๒๐๐.๐๐ เมตร (๒) ขนาดกว้าง ๖.๐๐ เมตร ไหล่ทางข้างละ ๑.๐๐ เมตร ยาว ๒,๓๐๐.๐๐ เมตร หรือพื้นที่ลาดยางไม่น้อยกว่า ๑๙,๘๐๐.๐๐ ตารางเมตร พร้อมงานอำนวย ความปลอดภัย	จุดเริ่มต้น N ๑๕.๖๕๘๘๓๗° E ๑๐๒.๓๖๐๘๘๘° จุดสิ้นสุด N ๑๕.๖๘๗๕๒๑° E ๑๐๒.๔๐๑๒๑๓°	๑๙,๔๐๐,๐๐๐	๔,๐๐๐,๐๐๐	๑๒,๐๐๐,๐๐๐			ประชาชนมี ความพึง พอใจไม่ น้อยกว่า ๘๐ %	๑.ราษฎร ได้รับการ แก้ไข้ปัญหาได้ ถูกต้องตาม ความต้องการ ๒.ราษฎร ได้รับความ สะดวก สบาย และปลอดภัย ยิ่งขึ้น ๓.มีถนนที่มี คุณภาพดียิ่งขึ้น	สำนักช่าง

## ๔.ยุทธศาสตร์ด้านการพัฒนาเมือง

## ๓.๑ แผนงานอุตสาหกรรมและการโยธา

ที่	โครงการ	อำเภอ	วัตถุประสงค์	เป้าหมาย (ผลผลิตของโครงการ)	พิกัดทาง ภูมิศาสตร์	งบประมาณ					ตัวชี้วัด (KPI)	ผลที่คาดว่าจะ ได้รับ	หน่วยงาน รับผิดชอบ หลัก
						๒๕๖๖ (บาท)	๒๕๖๗ (บาท)	๒๕๖๘ (บาท)	๒๕๖๙ (บาท)	๒๕๗๐ (บาท)			
๙๑	ปรับปรุงถนน อบจ.นม. ๑๒๒๐๓ บ้านป่าตอง - บ้านหลุบทุ่ง อำเภอบัว ใหญ่ จังหวัด นครราชสีมา	บัวใหญ่	๑.เพื่อแก้ไขปัญหา ความเดือดร้อน ของประชาชนใน การใช้เส้นทางใน การสัญจรไปมา ๒.เพื่อความ ปลอดภัยต่อชีวิต และทรัพย์สินของ ประชาชน ๓.เพื่อปรับปรุง ซ่อมแซมถนนให้มี สภาพที่ดีขึ้น	ปี ๒๕๖๖ โดยการปรับปรุงถนนลาดยาง ขนาด กว้าง ๖.๐๐ เมตร ไหล่ทางข้างละ ๑.๐๐ เมตร ยาว ๕,๒๗๕.๐๐ เมตร หรือพื้นที่ลาดยางไม่น้อย กว่า ๔๒,๒๐๐.๐๐ ตารางเมตร พร้อมงาน อำนวยความปลอดภัย	จุดเริ่มต้น N ๑๕.๕๙๓๕๓๖° E ๑๐๒.๔๒๗๗๒๔° จุดสิ้นสุด N ๑๕.๖๓๗๙๑๖° E ๑๐๒.๔๓๖๗๐๔°	๒๔,๐๕๐,๐๐๐					ประชาชนมี ความพึง พอใจไม่ น้อยกว่า ๘๐ %	๑.ราษฎร ได้รับการ แก้ไขปัญหาคือ ถูกต้องตาม ความต้องการ ๒.ราษฎร ได้รับความ สะดวก สบาย และปลอดภัย ยิ่งขึ้น ๓.มีถนนที่มี คุณภาพดียิ่งขึ้น	สำนักช่าง
๙๒	ปรับปรุงถนน อบจ.นม. ๑๒๒๐๔ หนองหญ้า ปล้อง - บ้านด่านช้าง อำเภอบัวใหญ่ จังหวัดนครราชสีมา	บัวใหญ่	๑.เพื่อแก้ไขปัญหา ความเดือดร้อน ของประชาชนใน การใช้เส้นทางใน การสัญจรไปมา ๒.เพื่อความ ปลอดภัยต่อชีวิต และทรัพย์สินของ ประชาชน ๓.เพื่อปรับปรุง ซ่อมแซมถนนให้มี สภาพที่ดีขึ้น	ปี ๒๕๖๖ โดยการปรับปรุงถนนลาดยาง ขนาด กว้าง ๖.๐๐ เมตร ไหล่ทางข้างละ ๑.๐๐ เมตร ยาว ๔,๘๑๕.๐๐ เมตร หรือพื้นที่ลาดยางไม่น้อย กว่า ๓๘,๕๒๐.๐๐ ตารางเมตร พร้อมงาน อำนวยความปลอดภัย ปี ๒๕๖๗ โดยการปรับปรุงถนนลาดยาง ขนาด กว้าง ๖.๐๐ เมตร ไหล่ทางข้างละ ๑.๐๐ เมตร ยาว ๓๘๕.๐๐ เมตร หรือพื้นที่ลาดยางไม่น้อย กว่า ๓,๐๘๐.๐๐ ตารางเมตร พร้อมงานอำนวย ความปลอดภัย	จุดเริ่มต้น N ๑๕.๖๕๘๖๘๘° E ๑๐๒.๓๐๐๓๔๙° จุดสิ้นสุด N ๑๕.๖๓๔๓๖๔° E ๑๐๒.๓๑๐๔๖๐°	๒๒,๓๐๐,๐๐๐	๑,๗๕๐,๐๐๐				ประชาชนมี ความพึง พอใจไม่ น้อยกว่า ๘๐ %	๑.ราษฎร ได้รับการ แก้ไขปัญหาคือ ถูกต้องตาม ความต้องการ ๒.ราษฎร ได้รับความ สะดวก สบาย และปลอดภัย ยิ่งขึ้น ๓.มีถนนที่มี คุณภาพดียิ่งขึ้น	สำนักช่าง

## ๔.ยุทธศาสตร์ด้านการพัฒนาเมือง

## ๓.๑ แผนงานอุตสาหกรรมและการโยธา

ที่	โครงการ	อำเภอ	วัตถุประสงค์	เป้าหมาย (ผลผลิตของโครงการ)	พิกัดทาง ภูมิศาสตร์	งบประมาณ					ตัวชี้วัด (KPI)	ผลที่คาดว่าจะ ได้รับ	หน่วยงาน รับผิดชอบ หลัก
						๒๕๖๖ (บาท)	๒๕๖๗ (บาท)	๒๕๖๘ (บาท)	๒๕๖๙ (บาท)	๒๕๗๐ (บาท)			
๙๓	ปรับปรุงถนน อบจ.นม. ๑๒๒๐๖ บ้านตาลาด - บ้านหนองอ้ายแหบ อำเภอสีดา จังหวัด นครราชสีมา	บัวใหญ่	๑.เพื่อแก้ไขปัญหา ความเดือดร้อน ของประชาชนใน การใช้เส้นทางใน การสัญจรไปมา ๒.เพื่อความ ปลอดภัยต่อชีวิต และทรัพย์สินของ ประชาชน ๓.เพื่อปรับปรุง ซ่อมแซมถนนให้มี สภาพที่ดีขึ้น	ปี ๒๕๖๖ โดยการปรับปรุงถนนลาดยาง ขนาด กว้าง ๖.๐๐ เมตร ไหล่ทางข้างละ ๑.๐๐ เมตร ยาว ๗,๘๗๐.๐๐ เมตร หรือพื้นที่ลาดยางไม่น้อย กว่า ๖๒,๙๖๐.๐๐ ตารางเมตร พร้อมงาน อำนวยความปลอดภัย ปี ๒๕๖๗ โดยการปรับปรุงถนนลาดยาง ขนาด กว้าง ๖.๐๐ เมตร ไหล่ทางข้างละ ๑.๐๐ เมตร ยาว ๕๘๐.๐๐ เมตร หรือพื้นที่ลาดยางไม่น้อย กว่า ๔,๖๔๐.๐๐ ตารางเมตร พร้อมงานอำนวย ความปลอดภัย	จุดเริ่มต้น N ๑๕.๔๘๗๓๕๓° E ๑๐๒.๕๑๙๕๙๕° จุดสิ้นสุด N ๑๕.๕๒๘๒๙๘° E ๑๐๒.๕๑๐๖๔๙°	๓๔,๖๐๐,๐๐๐	๒,๖๕๐,๐๐๐				ประชาชนมี ความพึง พอใจไม่ น้อยกว่า ๘๐ %	๑.ราษฎร ได้รับการ แก้ไข้ปัญหาได้ ถูกต้องตาม ความต้องการ ๒.ราษฎร ได้รับความ สะดวก สบาย และปลอดภัย ยิ่งขึ้น ๓.มีถนนที่มี คุณภาพดียิ่งขึ้น	สำนักช่าง
๙๔	ปรับปรุงถนน อบจ.นม. ๑๒๒๐๗ บ้านกรวย - บ้านเสมาใหญ่ อำเภอ บัวใหญ่ จังหวัด นครราชสีมา	บัวใหญ่	๑.เพื่อแก้ไขปัญหา ความเดือดร้อน ของประชาชนใน การใช้เส้นทางใน การสัญจรไปมา ๒.เพื่อความ ปลอดภัยต่อชีวิต และทรัพย์สินของ ประชาชน ๓.เพื่อปรับปรุง ซ่อมแซมถนนให้มี สภาพที่ดีขึ้น	ปี ๒๕๖๖ โดยการปรับปรุงถนนลาดยาง (๑) ขนาดกว้าง ๖.๐๐ เมตร ยาว ๑,๒๒๕.๐๐ เมตร (๒) ขนาดกว้าง ๖.๐๐ เมตร ไหล่ทางข้างละ ๑.๐๐ เมตร ยาว ๖๗๕.๐๐ เมตร หรือพื้นที่ลาด ยางไม่น้อยกว่า ๑๒,๗๕๐.๐๐ ตารางเมตร พร้อม งานอำนวยความปลอดภัย	จุดเริ่มต้น N ๑๕.๔๘๓๓๓๐° E ๑๐๒.๔๗๕๒๔๕° จุดสิ้นสุด N ๑๕.๔๙๖๒๐๒° E ๑๐๒.๔๖๔๓๕๐°	๗,๙๐๐,๐๐๐					ประชาชนมี ความพึง พอใจไม่ น้อยกว่า ๘๐ %	๑.ราษฎร ได้รับการ แก้ไข้ปัญหาได้ ถูกต้องตาม ความต้องการ ๒.ราษฎร ได้รับความ สะดวก สบาย และปลอดภัย ยิ่งขึ้น ๓.มีถนนที่มี คุณภาพดียิ่งขึ้น	สำนักช่าง

## ๔.ยุทธศาสตร์ด้านการพัฒนาเมือง

## ๓.๑ แผนงานอุตสาหกรรมและการโยธา

ที่	โครงการ	อำเภอ	วัตถุประสงค์	เป้าหมาย (ผลผลิตของโครงการ)	พิกัดทาง ภูมิศาสตร์	งบประมาณ					ตัวชี้วัด (KPI)	ผลที่คาดว่าจะ ได้รับ	หน่วยงาน รับผิดชอบ หลัก
						๒๕๖๖ (บาท)	๒๕๖๗ (บาท)	๒๕๖๘ (บาท)	๒๕๖๙ (บาท)	๒๕๗๐ (บาท)			
๙๕	ปรับปรุงถนน อบจ.นม. ๑๒๒๐๘ บ้านหนอง แจ้งใหญ่ - บ้านอิโค อำเภอบัวใหญ่ จังหวัดนครราชสีมา	บัวใหญ่	๑.เพื่อแก้ไขปัญหา ความเดือดร้อน ของประชาชนใน การใช้เส้นทางใน การสัญจรไปมา ๒.เพื่อความ ปลอดภัยต่อชีวิต และทรัพย์สินของ ประชาชน ๓.เพื่อปรับปรุง ซ่อมแซมถนนให้มี สภาพที่ดีขึ้น	ปี ๒๕๖๖ โดยการปรับปรุงถนนลาดยาง ขนาด กว้าง ๖.๐๐ เมตร ยาว ๔,๑๑๐.๐๐ เมตร หรือ พื้นที่ลาดยางไม่น้อยกว่า ๒๔,๖๖๐.๐๐ ตาราง เมตร พร้อมงานอำนวยความปลอดภัย	จุดเริ่มต้น N ๑๕.๕๕๕๑๒๒° E ๑๐๒.๓๘๙๗๐๑° จุดสิ้นสุด N ๑๕.๕๙๓๑๔๗° E ๑๐๒.๓๘๔๙๐๕°	๑๔,๘๕๐,๐๐๐					ประชาชนมี ความพึง พอใจไม่ น้อยกว่า ๘๐ %	๑.ราษฎร ได้รับการ แก้ไข้ปัญหาได้ ถูกต้องตาม ความต้องการ ๒.ราษฎร ได้รับความ สะดวก สบาย และปลอดภัย ยิ่งขึ้น ๓.มีถนนที่มี คุณภาพดียิ่งขึ้น	สำนักช่าง
๙๖	ปรับปรุงถนน อบจ.นม. ๑๓๒๐๑ บ้านเขว้า หมู่ ๖ - บ้านนางรำ อำเภอประทาย จังหวัดนครราชสีมา	ประทาย	๑.เพื่อแก้ไขปัญหา ความเดือดร้อน ของประชาชนใน การใช้เส้นทางใน การสัญจรไปมา ๒.เพื่อความ ปลอดภัยต่อชีวิต และทรัพย์สินของ ประชาชน ๓.เพื่อปรับปรุง ซ่อมแซมถนนให้มี สภาพที่ดีขึ้น	ปี ๒๕๖๘ โดยการปรับปรุงถนนลาดยาง ขนาด กว้าง ๖.๐๐ เมตร ยาว ๑,๐๐๐.๐๐ เมตร หรือ พื้นที่ลาดยางไม่น้อยกว่า ๖,๐๐๐.๐๐ ตาราง เมตร พร้อมงานอำนวยความปลอดภัย ปี ๒๕๖๙ โดยการปรับปรุงถนนลาดยาง ขนาด กว้าง ๖.๐๐ เมตร ยาว ๑,๖๓๐.๐๐ เมตร หรือ พื้นที่ลาดยางไม่น้อยกว่า ๙,๗๘๐.๐๐ ตาราง เมตร พร้อมงานอำนวยความปลอดภัย ปี ๒๕๗๐ โดยการปรับปรุงถนนลาดยาง ขนาด กว้าง ๖.๐๐ เมตร ยาว ๑,๐๐๐.๐๐ เมตร หรือ พื้นที่ลาดยางไม่น้อยกว่า ๖,๐๐๐.๐๐ ตาราง เมตร พร้อมงานอำนวยความปลอดภัย	จุดเริ่มต้น N ๑๕.๕๒๖๒๒๖° E ๑๐๒.๖๑๘๑๑๖° จุดสิ้นสุด N ๑๕.๕๐๒๑๕๖° E ๑๐๒.๖๑๖๙๘๓°			๔,๓๐๗,๒๐๐	๖,๔๐๔,๙๐๐	๔,๓๐๗,๒๐๐	ประชาชนมี ความพึง พอใจไม่ น้อยกว่า ๘๐ %	๑.ราษฎร ได้รับการ แก้ไข้ปัญหาได้ ถูกต้องตาม ความต้องการ ๒.ราษฎร ได้รับความ สะดวก สบาย และปลอดภัย ยิ่งขึ้น ๓.มีถนนที่มี คุณภาพดียิ่งขึ้น	สำนักช่าง

## ๔.ยุทธศาสตร์ด้านการพัฒนาเมือง

## ๓.๑ แผนงานอุตสาหกรรมและการโยธา

ที่	โครงการ	อำเภอ	วัตถุประสงค์	เป้าหมาย (ผลผลิตของโครงการ)	พิกัดทาง ภูมิศาสตร์	งบประมาณ					ตัวชี้วัด (KPI)	ผลที่คาดว่าจะ ได้รับ	หน่วยงาน รับผิดชอบ หลัก
						๒๕๖๖ (บาท)	๒๕๖๗ (บาท)	๒๕๖๘ (บาท)	๒๕๖๙ (บาท)	๒๕๗๐ (บาท)			
๔๗	ปรับปรุงถนน อบจ.นม. ๑๓๒๐๒ บ้านหนอง ม่วงใหญ่ -บ้านหนองกุง อำเภอประทาย จังหวัดนครราชสีมา	ประทาย	๑.เพื่อแก้ไขปัญหา ความเดือดร้อน ของประชาชนใน การใช้เส้นทางใน การสัญจรไปมา ๒.เพื่อความ ปลอดภัยต่อชีวิต และทรัพย์สินของ ประชาชน ๓.เพื่อปรับปรุง ซ่อมแซมถนนให้มี สภาพที่ดีขึ้น	ปี ๒๕๖๖ โดยการปรับปรุงถนนลาดยาง (๑) ขนาดกว้าง ๖.๐๐ เมตร ไหล่ทางข้างละ ๐.๕๐ เมตร ยาว ๑,๐๐๐.๐๐ เมตร (๒) ขนาดกว้าง ๖.๐๐ เมตร ยาว ๑,๐๐๐.๐๐ เมตร หรือพื้นที่ลาดยางไม่น้อยกว่า ๑๓,๐๐๐.๐๐ ตารางเมตร พร้อมงานอำนวยความ ปลอดภัย ปี ๒๕๖๗ โดยการปรับปรุงถนนลาดยาง ขนาดกว้าง ๖.๐๐ เมตร ยาว ๗๒๑.๐๐ เมตร หรือพื้นที่ลาดยางไม่ น้อยกว่า ๔,๓๒๖.๐๐ ตารางเมตร พร้อมงานอำนวย ความปลอดภัย ปี ๒๕๖๘ โดยการปรับปรุงถนนลาดยาง ขนาดกว้าง ๖.๐๐ เมตร ไหล่ทางข้างละ ๐.๕๐ เมตร ยาว ๕๐๐.๐๐ เมตร หรือพื้นที่ลาดยางไม่น้อยกว่า ๓,๕๐๐.๐๐ ตาราง เมตร พร้อมงานอำนวยความปลอดภัย ปี ๒๕๖๙ โดยการปรับปรุงถนนลาดยาง ขนาดกว้าง ๖.๐๐ เมตร ไหล่ทางข้างละ ๐.๕๐ เมตร ยาว ๕๐๐.๐๐ เมตร หรือพื้นที่ลาดยางไม่น้อยกว่า ๓,๕๐๐.๐๐ ตาราง เมตร พร้อมงานอำนวยความปลอดภัย	จุดเริ่มต้น N ๑๕.๖๐๑๐๗๔° E ๑๐๒.๖๗๑๘๗๐° จุดสิ้นสุด N ๑๕.๕๙๔๗๘๗° E ๑๐๒.๗๐๒๒๔๕°	๕,๐๓๖,๔๐๐	๒,๓๖๓,๐๐๐	๒,๗๒๘,๒๐๐	๒,๗๒๘,๒๐๐		ประชาชนมี ความพึง พอใจไม่ น้อยกว่า ๘๐ %	๑.ราษฎร ได้รับการ แก้ไข้ปัญหาได้ ถูกต้องตาม ความต้องการ ๒.ราษฎร ได้รับความ สะดวก สบาย และปลอดภัย ยิ่งขึ้น ๓.มีถนนที่มี คุณภาพดียิ่งขึ้น	สำนักช่าง
๔๘	ปรับปรุงถนน อบจ.นม. ๑๓๒๐๓ บ้านดอนมัน - บ้านละเลิงหิน อำเภอประทาย จังหวัดนครราชสีมา	ประทาย	๑.เพื่อแก้ไขปัญหา ความเดือดร้อน ของประชาชนใน การใช้เส้นทางใน การสัญจรไปมา ๒.เพื่อความ ปลอดภัยต่อชีวิต และทรัพย์สินของ ประชาชน ๓.เพื่อปรับปรุง ซ่อมแซมถนนให้มี สภาพที่ดีขึ้น	ปี ๒๕๖๖ โดยการปรับปรุงถนนลาดยาง ขนาด กว้าง ๖.๐๐ เมตร ยาว ๑,๒๗๕.๐๐ เมตร หรือ พื้นที่ลาดยางไม่น้อยกว่า ๗,๖๕๐.๐๐ ตาราง เมตร พร้อมงานอำนวยความปลอดภัย ปี ๒๕๖๘ โดยการปรับปรุงถนนลาดยาง ขนาด กว้าง ๖.๐๐ เมตร ยาว ๑,๐๐๐.๐๐ เมตร หรือ พื้นที่ลาดยางไม่น้อยกว่า ๖,๐๐๐.๐๐ ตาราง เมตร พร้อมงานอำนวยความปลอดภัย ปี ๒๕๗๐ โดยการปรับปรุงถนนลาดยาง ขนาด กว้าง ๖.๐๐ เมตร ยาว ๑,๐๐๐.๐๐ เมตร หรือ พื้นที่ลาดยางไม่น้อยกว่า ๖,๐๐๐.๐๐ ตาราง เมตร พร้อมงานอำนวยความปลอดภัย	จุดเริ่มต้น N ๑๕.๔๘๔๕๖๐° E ๑๐๒.๗๕๖๕๗๔° จุดสิ้นสุด N ๑๕.๔๘๖๖๖๓° E ๑๐๒.๗๒๒๔๙๑°	๖,๓๘๙,๓๐๐		๕,๒๘๙,๑๐๐		๕,๒๘๙,๑๐๐	ประชาชนมี ความพึง พอใจไม่ น้อยกว่า ๘๐ %	๑.ราษฎร ได้รับการ แก้ไข้ปัญหาได้ ถูกต้องตาม ความต้องการ ๒.ราษฎร ได้รับความ สะดวก สบาย และปลอดภัย ยิ่งขึ้น ๓.มีถนนที่มี คุณภาพดียิ่งขึ้น	สำนักช่าง

## ๔.ยุทธศาสตร์ด้านการพัฒนาเมือง

## ๓.๑ แผนงานอุตสาหกรรมและการโยธา

ที่	โครงการ	อำเภอ	วัตถุประสงค์	เป้าหมาย (ผลผลิตของโครงการ)	พิกัดทาง ภูมิศาสตร์	งบประมาณ					ตัวชี้วัด (KPI)	ผลที่คาดว่าจะ ได้รับ	หน่วยงาน รับผิดชอบ หลัก
						๒๕๖๖ (บาท)	๒๕๖๗ (บาท)	๒๕๖๘ (บาท)	๒๕๖๙ (บาท)	๒๕๗๐ (บาท)			
๙๙	ปรับปรุงถนน อบจ.นม. ๑๓๓๐๔ บ้านไร่อ้อย - บ้านหันห้วยทราย อำเภอประทาย จังหวัดนครราชสีมา	ประทาย	๑.เพื่อแก้ไขปัญหา ความเดือดร้อน ของประชาชนใน การใช้เส้นทางใน การสัญจรไปมา ๒.เพื่อความ ปลอดภัยต่อชีวิต และทรัพย์สินของ ประชาชน ๓.เพื่อปรับปรุง ซ่อมแซมถนนให้มี สภาพที่ดีขึ้น	ปี ๒๕๖๖ โดยการปรับปรุงถนนลาดยาง ขนาดกว้าง ๖.๐๐ เมตร ยาว ๒,๐๐๐.๐๐ เมตร หรือพื้นที่ลาดยางไม่ น้อยกว่า ๑๒,๐๐๐.๐๐ ตารางเมตร พร้อมงานอำนวย ความปลอดภัย ปี ๒๕๖๗ โดยการปรับปรุงถนนลาดยาง ขนาดกว้าง ๖.๐๐ เมตร ยาว ๑,๐๐๐.๐๐ เมตร หรือพื้นที่ลาดยางไม่ น้อยกว่า ๖,๐๐๐.๐๐ ตารางเมตร พร้อมงานอำนวย ความปลอดภัย ปี ๒๕๖๘ โดยการปรับปรุงถนนลาดยาง ขนาดกว้าง ๖.๐๐ เมตร ยาว ๒,๐๐๐.๐๐ เมตร หรือพื้นที่ลาดยาง ไม่น้อยกว่า ๑๒,๐๐๐.๐๐ ตารางเมตร พร้อมงานอำนวย ความปลอดภัย ปี ๒๕๖๙ โดยการปรับปรุงถนนลาดยาง ขนาดกว้าง ๖.๐๐ เมตร ยาว ๒,๐๐๐.๐๐ เมตร หรือพื้นที่ลาดยางไม่ น้อยกว่า ๑๒,๐๐๐.๐๐ ตารางเมตร พร้อมงานอำนวย ความปลอดภัย ปี ๒๕๗๐ โดยการปรับปรุงถนนลาดยาง ขนาดกว้าง ๖.๐๐ เมตร ยาว ๕๐๐.๐๐ เมตร หรือพื้นที่ลาดยางไม่ น้อยกว่า ๓,๐๐๐.๐๐ ตารางเมตร พร้อมงานอำนวย ความปลอดภัย	จุดเริ่มต้น N ๑๕.๕๗๔๐๗๕° E ๑๐๒.๖๔๙๑๗๘° จุดสิ้นสุด N ๑๕.๖๓๓๒๐๒° E ๑๐๒.๖๔๗๔๖๒°	๗,๐๙๑,๗๐๐	๔,๑๒๒,๖๐๐	๗,๐๙๔,๗๐๐	๗,๐๙๔,๗๐๐	๒,๔๕๗,๙๐๐	ประชาชนมี ความพึง พอใจไม่ น้อยกว่า ๘๐ %	๑.ราษฎร ได้รับการ แก้ไข้ปัญหาได้ ถูกต้องตาม ความต้องการ ๒.ราษฎร ได้รับความ สะดวก สบาย และปลอดภัย ยิ่งขึ้น ๓.มีถนนที่มี คุณภาพดียิ่งขึ้น	สำนักช่าง

## ๔.ยุทธศาสตร์ด้านการพัฒนาเมือง

## ๓.๑ แผนงานอุตสาหกรรมและการโยธา

ที่	โครงการ	อำเภอ	วัตถุประสงค์	เป้าหมาย (ผลผลิตของโครงการ)	พิกัดทาง ภูมิศาสตร์	งบประมาณ					ตัวชี้วัด (KPI)	ผลที่คาดว่าจะ ได้รับ	หน่วยงาน รับผิดชอบ หลัก
						๒๕๖๖ (บาท)	๒๕๖๗ (บาท)	๒๕๖๘ (บาท)	๒๕๖๙ (บาท)	๒๕๗๐ (บาท)			
๑๐๐	ปรับปรุงถนน อ.บจ.นม. ๑๓๓๐๕ บ้านทุ่งมน - บ้านสำโรง อำเภอ ประเทาย จังหวัด นครราชสีมา	ประเทาย	๑.เพื่อแก้ไขปัญหา ความเดือดร้อน ของประชาชนใน การใช้เส้นทางใน การสัญจรไปมา ๒.เพื่อความ ปลอดภัยต่อชีวิต และทรัพย์สินของ ประชาชน ๓.เพื่อปรับปรุง ซ่อมแซมถนนให้มี สภาพที่ดีขึ้น	ปี ๒๕๖๘ โดยการปรับปรุงถนนลาดยาง ขนาด กว้าง ๖.๐๐ เมตร ยาว ๖๐๐.๐๐ เมตร หรือ พื้นที่ลาดยางไม่น้อยกว่า ๓,๖๐๐.๐๐ ตาราง เมตร พร้อมงานอำนวยความปลอดภัย	จุดเริ่มต้น N ๑๕.๕๕๑๔๙๐° E ๑๐๒.๗๕๙๐๔๐° จุดสิ้นสุด N ๑๕.๕๕๗๐๙๕° E ๑๐๒.๗๕๙๐๑๗°			๒,๗๙๐,๖๐๐			ประชาชนมี ความพึง พอใจไม่ น้อยกว่า ๘๐ %	๑.ราษฎร ได้รับการ แก้ไข้ปัญหาได้ ถูกต้องตาม ความต้องการ ๒.ราษฎร ได้รับความ สะดวก สบาย และปลอดภัย ยิ่งขึ้น ๓.มีถนนที่มี คุณภาพดียิ่งขึ้น	สำนักช่าง

## ๔.ยุทธศาสตร์ด้านการพัฒนาเมือง

## ๓.๑ แผนงานอุตสาหกรรมและการโยธา

ที่	โครงการ	อำเภอ	วัตถุประสงค์	เป้าหมาย (ผลผลิตของโครงการ)	พิกัดทาง ภูมิศาสตร์	งบประมาณ					ตัวชี้วัด (KPI)	ผลที่คาดว่าจะ ได้รับ	หน่วยงาน รับผิดชอบ หลัก
						๒๕๖๖ (บาท)	๒๕๖๗ (บาท)	๒๕๖๘ (บาท)	๒๕๖๙ (บาท)	๒๕๗๐ (บาท)			
๑๐๑	ปรับปรุงถนน อบจ.นม. ๑๓๓๐๖ บ้านกระทุ่ม ราย - บ้านโนนหญ้า ขาว อำเภอประทาย จังหวัดนครราชสีมา	ประทาย	๑.เพื่อแก้ไขปัญหา ความเดือดร้อน ของประชาชนใน การใช้เส้นทางใน การสัญจรไปมา ๒.เพื่อความ ปลอดภัยต่อชีวิต และทรัพย์สินของ ประชาชน ๓.เพื่อปรับปรุง ซ่อมแซมถนนให้มี สภาพที่ดีขึ้น	ปี ๒๕๖๖ โดยการปรับปรุงถนนลาดยาง ขนาดกว้าง ๖.๐๐ เมตร ไหล่ทางข้างละ ๐.๕๐ เมตร ยาว ๓,๐๐๐.๐๐ เมตร หรือพื้นที่ลาดยางไม่น้อยกว่า ๒๑,๐๐๐.๐๐ ตารางเมตร พร้อมงานอำนวยความ ปลอดภัย ปี ๒๕๖๗ โดยการปรับปรุงถนนเดิมเป็นคอนกรีตเสริม เหล็ก ขนาดกว้าง ๕.๐๐ เมตร ยาว ๓๐๐.๐๐ เมตร หนา ๐.๑๕ เมตร หรือพื้นที่คอนกรีตไม่น้อยกว่า ๑,๕๐๐.๐๐ ตารางเมตร พร้อมงานอำนวยความปลอดภัย ปี ๒๕๖๘ โดยการปรับปรุงถนนลาดยาง ขนาดกว้าง ๖.๐๐ เมตร ไหล่ทางข้างละ ๐.๕๐ เมตร ยาว ๓,๐๐๐.๐๐ เมตร หรือพื้นที่ลาดยางไม่น้อยกว่า ๒๑,๐๐๐.๐๐ ตารางเมตร พร้อมงานอำนวยความ ปลอดภัย ปี ๒๕๖๙ โดยการปรับปรุงถนนลาดยาง ขนาดกว้าง ๖.๐๐ เมตร ยาว ๓,๔๑๓.๐๐ เมตร หรือพื้นที่ลาดยางไม่ น้อยกว่า ๒๐,๔๗๘.๐๐ ตารางเมตร พร้อมงานอำนวย ความปลอดภัย ปี ๒๕๗๐ โดยการปรับปรุงถนนลาดยาง ขนาดกว้าง ๕.๐๐ เมตร ยาว ๑,๖๒๕.๐๐ เมตร หรือพื้นที่ลาดยางไม่ น้อยกว่า ๘,๑๒๕.๐๐ ตารางเมตร พร้อมงานอำนวย ความปลอดภัย	จุดเริ่มต้น N ๑๕.๕๕๓๔๙๗° E ๑๐๒.๖๔๓๙๔๘° จุดสิ้นสุด N ๑๕.๖๒๔๕๐๗° E ๑๐๒.๖๘๗๗๓๓°	๑๑,๗๘๔,๔๐๐	๙๔๐,๘๐๐	๑๑,๗๘๔,๔๐๐	๑๑,๗๓๔,๗๐๐	๓,๕๒๕,๕๐๐	ประชาชนมี ความพึง พอใจไม่ น้อยกว่า ๘๐ %	๑.ราษฎร ได้รับการ แก้ไข้ปัญหาได้ ถูกต้องตาม ความต้องการ ๒.ราษฎร ได้รับความ สะดวก สบาย และปลอดภัย ยิ่งขึ้น ๓.มีถนนที่มี คุณภาพดียิ่งขึ้น	สำนักช่าง



## ๔.ยุทธศาสตร์ด้านการพัฒนาเมือง

## ๓.๑ แผนงานอุตสาหกรรมและการโยธา

ที่	โครงการ	อำเภอ	วัตถุประสงค์	เป้าหมาย (ผลผลิตของโครงการ)	พิกัดทาง ภูมิศาสตร์	งบประมาณ					ตัวชี้วัด (KPI)	ผลที่คาดว่าจะ ได้รับ	หน่วยงาน รับผิดชอบ หลัก
						๒๕๖๖ (บาท)	๒๕๖๗ (บาท)	๒๕๖๘ (บาท)	๒๕๖๙ (บาท)	๒๕๗๐ (บาท)			
๑๐๒	ปรับปรุงถนน อบจ.นม. ๑๓๓๐๗ บ้านบึง กระโดน - บ้านดอน ยาว อำเภอประทาย จังหวัดนครราชสีมา	ประทาย	๑.เพื่อแก้ไขปัญหา ความเดือดร้อน ของประชาชนใน การใช้เส้นทางใน การสัญจรไปมา ๒.เพื่อความ ปลอดภัยต่อชีวิต และทรัพย์สินของ ประชาชน ๓.เพื่อปรับปรุง ซ่อมแซมถนนให้มี สภาพที่ดีขึ้น	ปี ๒๕๖๖ โดยการปรับปรุงถนนลาดยาง ขนาดกว้าง ๖.๐๐ เมตร ยาว ๓,๐๐๐.๐๐ เมตร หรือพื้นที่ลาดยางไม่ น้อยกว่า ๑๘,๐๐๐.๐๐ ตารางเมตร พร้อมงานอำนวย ความปลอดภัย ปี ๒๕๖๗ โดยการปรับปรุงถนนลาดยาง ขนาดกว้าง ๖.๐๐ เมตร ยาว ๘๐๐.๐๐ เมตร หรือพื้นที่ลาดยางไม่ น้อยกว่า ๔,๘๐๐.๐๐ ตารางเมตร พร้อมงานอำนวย ความปลอดภัย ปี ๒๕๖๘ โดยการปรับปรุงถนนลาดยาง ขนาดกว้าง ๖.๐๐ เมตร ยาว ๓,๐๐๐.๐๐ เมตร หรือพื้นที่ลาดยางไม่ น้อยกว่า ๑๘,๐๐๐.๐๐ ตารางเมตร พร้อมงานอำนวย ความปลอดภัย ปี ๒๕๖๙ โดยการปรับปรุงถนนลาดยาง ขนาดกว้าง ๖.๐๐ เมตร ไหล่ทางข้างละ ๐.๕๐ เมตร ยาว ๓,๐๐๐.๐๐ เมตร หรือพื้นที่ลาดยางไม่น้อยกว่า ๒๑,๐๐๐.๐๐ ตารางเมตร พร้อมงานอำนวยความ ปลอดภัย ปี ๒๕๗๐ โดยการปรับปรุงถนนลาดยาง ขนาดกว้าง ๖.๐๐ เมตร ยาว ๑,๐๐๐.๐๐ เมตร หรือพื้นที่ลาดยางไม่ น้อยกว่า ๖,๐๐๐.๐๐ ตารางเมตร พร้อมงานอำนวย ความปลอดภัย	จุดเริ่มต้น N ๑๕.๕๔๖๘๐๗° E ๑๐๒.๗๔๐๗๓๒° จุดสิ้นสุด N ๑๕.๖๔๐๒๖๘° E ๑๐๒.๗๔๕๗๖๙°	๑๐,๔๒๗,๖๐๐	๒,๔๗๐,๓๐๐	๑๐,๔๒๗,๖๐๐	๑๒,๑๔๕,๑๐๐	๔,๐๙๕,๑๐๐	ประชาชนมี ความพึง พอใจไม่ น้อยกว่า ๘๐ %	๑.ราษฎร ได้รับการ แก้ไขปัญหาได้ ถูกต้องตาม ความต้องการ ๒.ราษฎร ได้รับความ สะดวก สบาย และปลอดภัย ยิ่งขึ้น ๓.มีถนนที่มี คุณภาพดียิ่งขึ้น	สำนักช่าง

## ๔.ยุทธศาสตร์ด้านการพัฒนาเมือง

## ๓.๑ แผนงานอุตสาหกรรมและการโยธา

ที่	โครงการ	อำเภอ	วัตถุประสงค์	เป้าหมาย (ผลผลิตของโครงการ)	พิกัดทาง ภูมิศาสตร์	งบประมาณ					ตัวชี้วัด (KPI)	ผลที่คาดว่าจะ ได้รับ	หน่วยงาน รับผิดชอบ หลัก
						๒๕๖๖ (บาท)	๒๕๖๗ (บาท)	๒๕๖๘ (บาท)	๒๕๖๙ (บาท)	๒๕๗๐ (บาท)			
๑๐๓	ปรับปรุงถนน อบจ.นม. ๑๔๒๐๑ บ้านจิว - บ้านหนองโดน อำเภอ ปักธงชัย จังหวัด นครราชสีมา	ปักธงชัย	๑.เพื่อแก้ไขปัญหา ความเดือดร้อน ของประชาชนใน การใช้เส้นทางใน การสัญจรไปมา ๒.เพื่อความ ปลอดภัยต่อชีวิต และทรัพย์สินของ ประชาชน ๓.เพื่อปรับปรุง ซ่อมแซมถนนให้มี สภาพที่ดีขึ้น	ปี ๒๕๖๖ โดยการปรับปรุงถนนลาดยาง ขนาดกว้าง ๖.๐๐ เมตร ยาว ๓,๐๐๐.๐๐ เมตร หรือพื้นที่ลาดยางไม่ น้อยกว่า ๑๘,๐๐๐.๐๐ ตารางเมตร พร้อมงานอำนวย ความปลอดภัย ตามแบบและรายละเอียดที่ อบจ.นม. กำหนด ปี ๒๕๖๗ โดยการปรับปรุงถนนลาดยาง ขนาดกว้าง ๖.๐๐ เมตร ยาว ๓,๐๐๐.๐๐ เมตร หรือพื้นที่ลาดยางไม่ น้อยกว่า ๑๘,๐๐๐.๐๐ ตารางเมตร พร้อมงานอำนวย ความปลอดภัย ตามแบบและรายละเอียดที่ อบจ.นม. กำหนด ปี ๒๕๖๘ โดยการปรับปรุงถนนลาดยาง ขนาดกว้าง ๖.๐๐ เมตร ยาว ๓,๐๐๐.๐๐ เมตร หรือพื้นที่ลาดยางไม่ น้อยกว่า ๑๘,๐๐๐.๐๐ ตารางเมตร พร้อมงานอำนวย ความปลอดภัย ตามแบบและรายละเอียดที่ อบจ.นม. กำหนด ปี ๒๕๖๙ โดยการปรับปรุงถนนลาดยาง ขนาดกว้าง ๖.๐๐ เมตร ยาว ๓,๖๙๘.๐๐ เมตร หรือพื้นที่ลาดยางไม่ น้อยกว่า ๒๒,๑๘๘.๐๐ ตารางเมตร พร้อมงานอำนวย ความปลอดภัย ตามแบบและรายละเอียดที่ อบจ.นม. กำหนด	จุดเริ่มต้น N ๑๔.๖๘๘๔๕๐° E ๑๐๒.๐๑๐๙๓๐° จุดสิ้นสุด N ๑๔.๖๙๑๘๙๔° E ๑๐๑.๙๑๐๙๕๕°	๘,๖๗๐,๐๐๐	๘,๖๗๐,๐๐๐	๘,๖๗๐,๐๐๐	๑๐,๑๙๘,๐๐๐		ประชาชนมี ความพึง พอใจไม่ น้อยกว่า ๘๐ %	๑.ราษฎร ได้รับการ แก้ไข้ปัญหาได้ ถูกต้องตาม ความต้องการ ๒.ราษฎร ได้รับความ สะดวก สบาย และปลอดภัย ยิ่งขึ้น ๓.มีถนนที่มี คุณภาพดียิ่งขึ้น	สำนักช่าง

## ๔.ยุทธศาสตร์ด้านการพัฒนาเมือง

## ๓.๑ แผนงานอุตสาหกรรมและการโยธา

ที่	โครงการ	อำเภอ	วัตถุประสงค์	เป้าหมาย (ผลผลิตของโครงการ)	พิกัดทาง ภูมิศาสตร์	งบประมาณ					ตัวชี้วัด (KPI)	ผลที่คาดว่าจะ ได้รับ	หน่วยงาน รับผิดชอบ หลัก
						๒๕๖๖ (บาท)	๒๕๖๗ (บาท)	๒๕๖๘ (บาท)	๒๕๖๙ (บาท)	๒๕๗๐ (บาท)			
๑๐๔	ปรับปรุงถนน อบจ.นม. ๑๔๒๐๒ บ้านพระบึง - บ้านพิศทะเล อำเภอปรางค์ชัย จังหวัดนครราชสีมา	ปรางค์ชัย	๑.เพื่อแก้ไขปัญหา ความเดือดร้อน ของประชาชนใน การใช้เส้นทางใน การสัญจรไปมา ๒.เพื่อความ ปลอดภัยต่อชีวิต และทรัพย์สินของ ประชาชน ๓.เพื่อปรับปรุง ซ่อมแซมถนนให้มี สภาพที่ดีขึ้น	ปี ๒๕๖๖ โดยการปรับปรุงถนนลาดยาง ขนาด กว้าง ๖.๐๐ เมตร ยาว ๓,๐๐๐.๐๐ เมตร หรือ พื้นที่ลาดยางไม่น้อยกว่า ๑๘,๐๐๐.๐๐ ตาราง เมตร พร้อมงานอำนวยความสะดวก ตามแบบ และรายละเอียดที่ อบจ.นม. กำหนด ปี ๒๕๖๗ โดยการปรับปรุงถนนลาดยาง ขนาด กว้าง ๖.๐๐ เมตร ยาว ๓,๐๐๐.๐๐ เมตร หรือ พื้นที่ลาดยางไม่น้อยกว่า ๑๘,๐๐๐.๐๐ ตาราง เมตร พร้อมงานอำนวยความสะดวก ตามแบบ และรายละเอียดที่ อบจ.นม. กำหนด	จุดเริ่มต้น N ๑๔.๖๕๓๓๑๔° E ๑๐๑.๘๙๐๖๗๕° จุดสิ้นสุด N ๑๔.๖๐๘๗๘๘° E ๑๐๑.๘๘๓๗๕๖°	๘,๖๗๐,๐๐๐	๘,๖๗๐,๐๐๐				ประชาชนมี ความพึง พอใจไม่ น้อยกว่า ๘๐ %	๑.ราษฎร ได้รับการ แก้ไข้ปัญหาได้ ถูกต้องตาม ความต้องการ ๒.ราษฎร ได้รับความ สะดวก สบาย และปลอดภัย ยิ่งขึ้น ๓.มีถนนที่มี คุณภาพดียิ่งขึ้น	สำนักช่าง
๑๐๕	ปรับปรุงถนน อบจ.นม. ๑๔๒๐๓ บ้านโคก ศิลา - บ้านหัน อำเภอ ปรางค์ชัย จังหวัด นครราชสีมา	ปรางค์ชัย	๑.เพื่อแก้ไขปัญหา ความเดือดร้อน ของประชาชนใน การใช้เส้นทางใน การสัญจรไปมา ๒.เพื่อความ ปลอดภัยต่อชีวิต และทรัพย์สินของ ประชาชน ๓.เพื่อปรับปรุง ซ่อมแซมถนนให้มี สภาพที่ดีขึ้น	ปี ๒๕๖๖ โดยการปรับปรุงถนนลาดยาง ขนาด กว้าง ๖.๐๐ เมตร ยาว ๒,๓๘๐.๐๐ เมตร หรือ พื้นที่ลาดยางไม่น้อยกว่า ๑๔,๒๘๐.๐๐ ตาราง เมตร พร้อมงานอำนวยความสะดวก ตามแบบ และรายละเอียดที่ อบจ.นม. กำหนด ปี ๒๕๖๗ โดยการปรับปรุงถนนลาดยาง ขนาด กว้าง ๖.๐๐ เมตร ยาว ๒,๓๘๐.๐๐ เมตร หรือ พื้นที่ลาดยางไม่น้อยกว่า ๑๔,๒๘๐.๐๐ ตาราง เมตร พร้อมงานอำนวยความสะดวก ตามแบบ และรายละเอียดที่ อบจ.นม. กำหนด	จุดเริ่มต้น N ๑๔.๗๕๐๘๕๘° E ๑๐๒.๐๓๕๒๑๖° จุดสิ้นสุด N ๑๔.๗๓๔๑๖๙° E ๑๐๑.๙๙๕๒๐๖°	๗,๒๘๗,๐๐๐	๗,๒๘๗,๐๐๐				ประชาชนมี ความพึง พอใจไม่ น้อยกว่า ๘๐ %	๑.ราษฎร ได้รับการ แก้ไข้ปัญหาได้ ถูกต้องตาม ความต้องการ ๒.ราษฎร ได้รับความ สะดวก สบาย และปลอดภัย ยิ่งขึ้น ๓.มีถนนที่มี คุณภาพดียิ่งขึ้น	สำนักช่าง

## ๔.ยุทธศาสตร์ด้านการพัฒนาเมือง

## ๓.๑ แผนงานอุตสาหกรรมและการโยธา

ที่	โครงการ	อำเภอ	วัตถุประสงค์	เป้าหมาย (ผลผลิตของโครงการ)	พิกัดทาง ภูมิศาสตร์	งบประมาณ					ตัวชี้วัด (KPI)	ผลที่คาดว่าจะ ได้รับ	หน่วยงาน รับผิดชอบ หลัก
						๒๕๖๖ (บาท)	๒๕๖๗ (บาท)	๒๕๖๘ (บาท)	๒๕๖๙ (บาท)	๒๕๗๐ (บาท)			
๑๐๖	ปรับปรุงถนน อบจ.นม. ๑๔๒๐๔ บ้านเก่า นางเจริญ - บ้านโกรก ละลาย อำเภอปรางค์ จังหวัดนครราชสีมา	ปรางค์ชัย	๑.เพื่อแก้ไขปัญหา ความเดือดร้อน ของประชาชนใน การใช้เส้นทางใน การสัญจรไปมา ๒.เพื่อความ ปลอดภัยต่อชีวิต และทรัพย์สินของ ประชาชน ๓.เพื่อปรับปรุง ซ่อมแซมถนนให้มี สภาพที่ดีขึ้น	ปี ๒๕๖๗ โดยการปรับปรุงถนนลาดยาง ขนาด กว้าง ๖.๐๐ เมตร ยาว ๒,๐๐๐.๐๐ เมตร หรือ พื้นที่ลาดยางไม่น้อยกว่า ๑๒,๐๐๐.๐๐ ตาราง เมตร พร้อมงานอำนวยความสะดวก ตามแบบ และรายละเอียดที่ อบจ.นม. กำหนด ปี ๒๕๖๙ โดยการปรับปรุงถนนลาดยาง ขนาด กว้าง ๖.๐๐ เมตร ยาว ๑,๙๙๐.๐๐ เมตร หรือ พื้นที่ลาดยางไม่น้อยกว่า ๑๑,๙๔๐.๐๐ ตาราง เมตร พร้อมงานอำนวยความสะดวก ตามแบบ และรายละเอียดที่ อบจ.นม. กำหนด	จุดเริ่มต้น N ๑๔.๖๖๓๕๔๒° E ๑๐๒.๐๕๗๖๘๘° จุดสิ้นสุด N ๑๔.๖๔๕๑๗๓° E ๑๐๒.๐๘๓๑๕๕°		๖,๔๒๘,๐๐๐		๖,๑๕๒,๐๐๐		ประชาชนมี ความพึง พอใจไม่ น้อยกว่า ๘๐ %	๑.ราษฎร ได้รับการ แก้ไข้ปัญหาได้ ถูกต้องตาม ความต้องการ ๒.ราษฎร ได้รับความ สะดวก สบาย และปลอดภัย ยิ่งขึ้น ๓.มีถนนที่มี คุณภาพดียิ่งขึ้น	สำนักช่าง

## ๔.ยุทธศาสตร์ด้านการพัฒนาเมือง

## ๓.๑ แผนงานอุตสาหกรรมและการโยธา

ที่	โครงการ	อำเภอ	วัตถุประสงค์	เป้าหมาย (ผลผลิตของโครงการ)	พิกัดทาง ภูมิศาสตร์	งบประมาณ					ตัวชี้วัด (KPI)	ผลที่คาดว่าจะ ได้รับ	หน่วยงาน รับผิดชอบ หลัก
						๒๕๖๖ (บาท)	๒๕๖๗ (บาท)	๒๕๖๘ (บาท)	๒๕๖๙ (บาท)	๒๕๗๐ (บาท)			
๑๐๗	ปรับปรุงถนน อบจ.นม. ๑๔๓๐๕ บ้านลำซอ - บ้านโคกสมอ อำเภอ ปักธงชัย จังหวัด นครราชสีมา	ปักธงชัย	๑.เพื่อแก้ไขปัญหา ความเดือดร้อน ของประชาชนใน การใช้เส้นทางใน การสัญจรไปมา ๒.เพื่อความปลอดภัยต่อชีวิต และทรัพย์สินของ ประชาชน ๓.เพื่อปรับปรุง ซ่อมแซมถนนให้มี สภาพที่ดีขึ้น	ปี ๒๕๖๗ โดยการปรับปรุงถนนเดิมเป็นคอนกรีตเสริม เหล็ก ขนาดกว้าง ๘.๐๐ เมตร ยาว ๒,๐๐๐.๐๐ เมตร หนา ๐.๑๕ เมตร หรือพื้นที่คอนกรีตไม่น้อยกว่า ๑๖,๐๐๐.๐๐ ตารางเมตร ไล่สูงตามสภาพ พร้อมงาน อำนวยความปลอดภัย ปี ๒๕๖๘ โดยการปรับปรุงถนนเดิมเป็นคอนกรีตเสริม เหล็ก ขนาดกว้าง ๘.๐๐ เมตร ยาว ๒,๐๐๐.๐๐ เมตร หนา ๐.๑๕ เมตร หรือพื้นที่คอนกรีตไม่น้อยกว่า ๑๖,๐๐๐.๐๐ ตารางเมตร ไล่สูงตามสภาพ พร้อมงาน อำนวยความปลอดภัย ปี ๒๕๖๙ โดยการปรับปรุงถนนเดิมเป็นคอนกรีตเสริม เหล็ก ขนาดกว้าง ๖.๐๐ เมตร ยาว ๑,๗๐๐.๐๐ เมตร หนา ๐.๑๕ เมตร หรือพื้นที่คอนกรีตไม่น้อยกว่า ๑๓,๖๐๐.๐๐ ตารางเมตร ไล่สูงตามสภาพ พร้อมงาน อำนวยความปลอดภัย ปี ๒๕๗๐ โดยการปรับปรุงถนนเดิมเป็นคอนกรีตเสริม เหล็ก ขนาดกว้าง ๖.๐๐ เมตร ยาว ๑,๐๐๐.๐๐ เมตร หนา ๐.๑๕ เมตร หรือพื้นที่คอนกรีตไม่น้อยกว่า ๘,๐๐๐.๐๐ ตารางเมตร ไล่สูงตามสภาพ พร้อมงาน อำนวยความปลอดภัย	จุดเริ่มต้น N ๑๔.๗๒๐๔๙๖° E ๑๐๒.๐๙๖๓๖๒° จุดสิ้นสุด N ๑๔.๗๓๔๐๒๓° E ๑๐๒.๐๒๙๕๘๙°		๙๑,๑๘๔,๐๐๐	๙๑,๑๘๔,๐๐๐	๗,๘๑๐,๔๐๐	๔,๖๗๕,๘๐๐	ประชาชนมี ความพึง พอใจไม่ น้อยกว่า ๘๐ %	๑.ราษฎร ได้รับการ แก้ไข้ปัญหาได้ ถูกต้องตาม ความต้องการ ๒.ราษฎร ได้รับความ สะดวก สบาย และปลอดภัย ยิ่งขึ้น ๓.มีถนนที่มี คุณภาพดียิ่งขึ้น	สำนักช่าง

## ๔.ยุทธศาสตร์ด้านการพัฒนาเมือง

## ๓.๑ แผนงานอุตสาหกรรมและการโยธา

ที่	โครงการ	อำเภอ	วัตถุประสงค์	เป้าหมาย (ผลผลิตของโครงการ)	พิกัดทาง ภูมิศาสตร์	งบประมาณ					ตัวชี้วัด (KPI)	ผลที่คาดว่าจะ ได้รับ	หน่วยงาน รับผิดชอบ หลัก
						๒๕๖๖ (บาท)	๒๕๖๗ (บาท)	๒๕๖๘ (บาท)	๒๕๖๙ (บาท)	๒๕๗๐ (บาท)			
๑๐๘	ปรับปรุงถนน อบจ.นม. ๑๔๓๐๖ บ้านหนอง แพบ - บ้านนางเจริญ อำเภอปักธงชัย จังหวัดนครราชสีมา	ปักธงชัย	๑.เพื่อแก้ไขปัญหา ความเดือดร้อน ของประชาชนใน การใช้เส้นทางใน การสัญจรไปมา ๒.เพื่อความ ปลอดภัยต่อชีวิต และทรัพย์สินของ ประชาชน ๓.เพื่อปรับปรุง ซ่อมแซมถนนให้มี สภาพที่ดีขึ้น	ปี ๒๕๖๖ โดยการปรับปรุงถนนลาดยาง ขนาดกว้าง ๖.๐๐ เมตร ไหล่ทางข้างละ ๑.๐๐ เมตร ยาว ๔,๐๐๐.๐๐ เมตร หรือพื้นที่ลาดยางไม่น้อยกว่า ๓๒,๐๐๐.๐๐ ตารางเมตร พร้อมงานอำนวยความสะดวก ปลอดภัย ตามแบบและรายละเอียดที่ อบจ.นม. กำหนด ปี ๒๕๖๗ โดยการปรับปรุงถนนลาดยาง ขนาดกว้าง ๖.๐๐ เมตร ไหล่ทางข้างละ ๑.๐๐ เมตร ยาว ๔,๐๐๐.๐๐ เมตร หรือพื้นที่ลาดยางไม่น้อยกว่า ๓๒,๐๐๐.๐๐ ตารางเมตร พร้อมงานอำนวยความสะดวก ปลอดภัย ตามแบบและรายละเอียดที่ อบจ.นม. กำหนด ปี ๒๕๖๘ โดยการปรับปรุงถนนลาดยาง ขนาดกว้าง ๖.๐๐ เมตร ไหล่ทางข้างละ ๑.๐๐ เมตร ยาว ๔,๐๐๐.๐๐ เมตร หรือพื้นที่ลาดยางไม่น้อยกว่า ๓๒,๐๐๐.๐๐ ตารางเมตร พร้อมงานอำนวยความสะดวก ปลอดภัย ตามแบบและรายละเอียดที่ อบจ.นม. กำหนด ปี ๒๕๖๙ โดยการปรับปรุงถนนลาดยาง ขนาดกว้าง ๖.๐๐ เมตร ไหล่ทางข้างละ ๑.๐๐ เมตร ยาว ๔,๐๐๐.๐๐ เมตร หรือพื้นที่ลาดยางไม่น้อยกว่า ๓๒,๐๐๐.๐๐ ตารางเมตร พร้อมงานอำนวยความสะดวก ปลอดภัย ตามแบบและรายละเอียดที่ อบจ.นม. กำหนด ปี ๒๕๗๐ โดยการปรับปรุงถนนลาดยาง ขนาดกว้าง ๖.๐๐ เมตร ไหล่ทางข้างละ ๑.๐๐ เมตร ยาว ๕,๑๕๐.๐๐ เมตร หรือพื้นที่ลาดยางไม่น้อยกว่า ๔๑,๒๐๐.๐๐ ตารางเมตร พร้อมงานอำนวยความสะดวก ปลอดภัย ตามแบบและรายละเอียดที่ อบจ.นม. กำหนด	จุดเริ่มต้น N ๑๔.๖๑๒๖๘๔° E ๑๐๒.๐๔๙๗๙๗° จุดสิ้นสุด N ๑๔.๖๕๓๓๒๗° E ๑๐๒.๐๖๔๓๒๕°	๑๖,๔๗๕,๐๐๐	๑๖,๔๗๕,๐๐๐	๑๖,๔๗๕,๐๐๐	๑๖,๔๗๕,๐๐๐	๙,๕๖๑,๐๐๐	ประชาชนมี ความพึง พอใจไม่ น้อยกว่า ๘๐ %	๑.ราษฎร ได้รับการ แก้ไข้ปัญหาได้ ถูกต้องตาม ความต้องการ ๒.ราษฎร ได้รับความ สะดวก สบาย และปลอดภัย ยิ่งขึ้น ๓.มีถนนที่มี คุณภาพดียิ่งขึ้น	สำนักช่าง

## ๔.ยุทธศาสตร์ด้านการพัฒนาเมือง

## ๓.๑ แผนงานอุตสาหกรรมและการโยธา

ที่	โครงการ	อำเภอ	วัตถุประสงค์	เป้าหมาย (ผลผลิตของโครงการ)	พิกัดทาง ภูมิศาสตร์	งบประมาณ					ตัวชี้วัด (KPI)	ผลที่คาดว่าจะ ได้รับ	หน่วยงาน รับผิดชอบ หลัก
						๒๕๖๖ (บาท)	๒๕๖๗ (บาท)	๒๕๖๘ (บาท)	๒๕๖๙ (บาท)	๒๕๗๐ (บาท)			
๑๐๙	ปรับปรุงถนน อบจ.นม. ๑๔๓๐๗ บ้านโคก สระน้อย - บ้านเก่า สะแกราช อำเภอปัก ธงชัย จังหวัด นครราชสีมา	ปักธงชัย	๑.เพื่อแก้ไขปัญหา ความเดือดร้อน ของประชาชนใน การใช้เส้นทางใน การสัญจรไปมา ๒.เพื่อความ ปลอดภัยต่อชีวิต และทรัพย์สินของ ประชาชน ๓.เพื่อปรับปรุง ซ่อมแซมถนนให้มี สภาพที่ดีขึ้น	ปี ๒๕๖๗ โดยการปรับปรุงถนนลาดยาง ขนาดกว้าง ๖.๐๐ เมตร ยาว ๓,๐๐๐.๐๐ เมตร หรือพื้นที่ลาดยางไม่ น้อยกว่า ๑๘,๐๐๐.๐๐ ตารางเมตร พร้อมงานอำนวย ความปลอดภัย ตามแบบและรายละเอียดที่ อบจ.นม. กำหนด ปี ๒๕๖๘ โดยการปรับปรุงถนนลาดยาง ขนาดกว้าง ๖.๐๐ เมตร ยาว ๓,๐๐๐.๐๐ เมตร หรือพื้นที่ลาดยางไม่ น้อยกว่า ๑๘,๐๐๐.๐๐ ตารางเมตร พร้อมงานอำนวย ความปลอดภัย ตามแบบและรายละเอียดที่ อบจ.นม. กำหนด ปี ๒๕๖๙ โดยการปรับปรุงถนนลาดยาง ขนาดกว้าง ๖.๐๐ เมตร ยาว ๓,๐๐๐.๐๐ เมตร หรือพื้นที่ลาดยางไม่ น้อยกว่า ๑๘,๐๐๐.๐๐ ตารางเมตร พร้อมงานอำนวย ความปลอดภัย ตามแบบและรายละเอียดที่ อบจ.นม. กำหนด ปี ๒๕๗๐ โดยการปรับปรุงถนนลาดยาง ขนาดกว้าง ๖.๐๐ เมตร ยาว ๓,๐๐๐.๐๐ เมตร หรือพื้นที่ลาดยางไม่ น้อยกว่า ๑๘,๐๐๐.๐๐ ตารางเมตร พร้อมงานอำนวย ความปลอดภัย ตามแบบและรายละเอียดที่ อบจ.นม. กำหนด	จุดเริ่มต้น N ๑๔.๖๘๑๐๓๙° E ๑๐๒.๐๔๙๕๕๑° จุดสิ้นสุด N ๑๔.๖๑๖๔๖๘° E ๑๐๒.๐๑๗๗๑๒°		๘,๖๗๐,๐๐๐	๘,๖๗๐,๐๐๐	๘,๖๗๐,๐๐๐	๘,๖๗๐,๐๐๐	ประชาชนมี ความพึง พอใจไม่ น้อยกว่า ๘๐ %	๑.ราษฎร ได้รับการ แก้ไข้ปัญหาได้ ถูกต้องตาม ความต้องการ ๒.ราษฎร ได้รับความ สะดวก สบาย และปลอดภัย ยิ่งขึ้น ๓.มีถนนที่มี คุณภาพดียิ่งขึ้น	สำนักช่าง

## ๔.ยุทธศาสตร์ด้านการพัฒนาเมือง

## ๓.๑ แผนงานอุตสาหกรรมและการโยธา

ที่	โครงการ	อำเภอ	วัตถุประสงค์	เป้าหมาย (ผลผลิตของโครงการ)	พิกัดทาง ภูมิศาสตร์	งบประมาณ					ตัวชี้วัด (KPI)	ผลที่คาดว่าจะ ได้รับ	หน่วยงาน รับผิดชอบ หลัก
						๒๕๖๖ (บาท)	๒๕๖๗ (บาท)	๒๕๖๘ (บาท)	๒๕๖๙ (บาท)	๒๕๗๐ (บาท)			
๑๑๐	ปรับปรุงถนน อบจ.นม. ๑๔๓๐๘ บ้านนก ออก - บ้านหนองหญ้า ปล้อง อำเภอปักธงชัย จังหวัดนครราชสีมา	ปักธงชัย	๑.เพื่อแก้ไขปัญหา ความเดือดร้อน ของประชาชนใน การใช้เส้นทางใน การสัญจรไปมา ๒.เพื่อความ ปลอดภัยต่อชีวิต และทรัพย์สินของ ประชาชน ๓.เพื่อปรับปรุง ซ่อมแซมถนนให้มี สภาพที่ดีขึ้น	ปี ๒๕๖๖ โดยการปรับปรุงถนนลาดยาง ขนาดกว้าง ๖.๐๐ เมตร ไหล่ทางข้างละ ๑.๐๐ เมตร ยาว ๒,๐๐๐.๐๐ เมตร หรือพื้นที่ลาดยางไม่น้อยกว่า ๑๖,๐๐๐.๐๐ ตารางเมตร พร้อมงานอำนวยความสะดวก ปลอดภัย ตามแบบและรายละเอียดที่ อบจ.นม. กำหนด ปี ๒๕๖๗ โดยการปรับปรุงถนนลาดยาง ขนาดกว้าง ๖.๐๐ เมตร ไหล่ทางข้างละ ๑.๐๐ เมตร ยาว ๒,๐๐๐.๐๐ เมตร หรือพื้นที่ลาดยางไม่น้อยกว่า ๑๖,๐๐๐.๐๐ ตารางเมตร พร้อมงานอำนวยความสะดวก ปลอดภัย ตามแบบและรายละเอียดที่ อบจ.นม. กำหนด ปี ๒๕๖๘ โดยการปรับปรุงถนนลาดยาง ขนาดกว้าง ๖.๐๐ เมตร ไหล่ทางข้างละ ๑.๐๐ เมตร ยาว ๒,๐๐๐.๐๐ เมตร หรือพื้นที่ลาดยางไม่น้อยกว่า ๑๖,๐๐๐.๐๐ ตารางเมตร พร้อมงานอำนวยความสะดวก ปลอดภัย ตามแบบและรายละเอียดที่ อบจ.นม. กำหนด ปี ๒๕๖๙ โดยการปรับปรุงถนนลาดยาง ขนาดกว้าง ๖.๐๐ เมตร ไหล่ทางข้างละ ๑.๐๐ เมตร ยาว ๒,๐๐๐.๐๐ เมตร หรือพื้นที่ลาดยางไม่น้อยกว่า ๑๖,๐๐๐.๐๐ ตารางเมตร พร้อมงานอำนวยความสะดวก ปลอดภัย ตามแบบและรายละเอียดที่ อบจ.นม. กำหนด ปี ๒๕๗๐ โดยการปรับปรุงถนนลาดยาง ขนาดกว้าง ๖.๐๐ เมตร ไหล่ทางข้างละ ๑.๐๐ เมตร ยาว ๒,๐๐๐.๐๐ เมตร หรือพื้นที่ลาดยางไม่น้อยกว่า ๑๖,๐๐๐.๐๐ ตารางเมตร พร้อมงานอำนวยความสะดวก ปลอดภัย ตามแบบและรายละเอียดที่ อบจ.นม. กำหนด	จุดเริ่มต้น N ๑๔.๖๙๔๖๔๓° E ๑๐๒.๐๒๖๙๒๕° จุดสิ้นสุด N ๑๔.๖๕๕๔๘๐° E ๑๐๒.๐๑๓๕๕๙°	๙,๔๖๑,๐๐๐	๙,๔๖๑,๐๐๐	๙,๔๖๑,๐๐๐	๙,๔๖๑,๐๐๐	๙,๔๖๑,๐๐๐	ประชาชนมี ความพึง พอใจไม่ น้อยกว่า ๘๐ %	๑.ราษฎร ได้รับการ แก้ไข้ปัญหาได้ ถูกต้องตาม ความต้องการ ๒.ราษฎร ได้รับความ สะดวก สบาย และปลอดภัย ยิ่งขึ้น ๓.มีถนนที่มี คุณภาพดียิ่งขึ้น	สำนักช่าง



## ๔.ยุทธศาสตร์ด้านการพัฒนาเมือง

## ๓.๑ แผนงานอุตสาหกรรมและการโยธา

ที่	โครงการ	อำเภอ	วัตถุประสงค์	เป้าหมาย (ผลผลิตของโครงการ)	พิกัดทาง ภูมิศาสตร์	งบประมาณ					ตัวชี้วัด (KPI)	ผลที่คาดว่าจะ ได้รับ	หน่วยงาน รับผิดชอบ หลัก
						๒๕๖๖ (บาท)	๒๕๖๗ (บาท)	๒๕๖๘ (บาท)	๒๕๖๙ (บาท)	๒๕๗๐ (บาท)			
๑๑๑	ปรับปรุงถนน อบจ.นม. ๑๔๐๐๙ บ้านหนอง ปล้อง - บ้านคลองกี้ อำเภอปึกธงชัย จังหวัดนครราชสีมา	ปึกธงชัย	๑.เพื่อแก้ไขปัญหา ความเดือดร้อน ของประชาชนใน การใช้เส้นทางใน การสัญจรไปมา ๒.เพื่อความ ปลอดภัยต่อชีวิต และทรัพย์สินของ ประชาชน ๓.เพื่อปรับปรุง ซ่อมแซมถนนให้มี สภาพที่ดีขึ้น	ปี ๒๕๖๖ โดยการปรับปรุงถนนเดิมเป็นคอนกรีตเสริม เหล็ก ขนาดกว้าง ๖.๐๐ เมตร ยาว ๒,๕๐๐.๐๐ เมตร หนา ๐.๑๕ เมตร หรือพื้นที่คอนกรีตไม่น้อยกว่า ๑๕,๐๐๐.๐๐ ตารางเมตร ไล่ทางตามสภาพ พร้อมงาน อำนวยความปลอดภัย ปี ๒๕๖๗ โดยการปรับปรุงถนนเดิมเป็นคอนกรีตเสริม เหล็ก ขนาดกว้าง ๖.๐๐ เมตร ยาว ๒,๕๐๐.๐๐ เมตร หนา ๐.๑๕ เมตร หรือพื้นที่คอนกรีตไม่น้อยกว่า ๑๕,๐๐๐.๐๐ ตารางเมตร ไล่ทางตามสภาพ พร้อมงาน อำนวยความปลอดภัย ปี ๒๕๖๘ โดยการปรับปรุงถนนเดิมเป็นคอนกรีตเสริม เหล็ก ขนาดกว้าง ๖.๐๐ เมตร ยาว ๒,๕๐๐.๐๐ เมตร หนา ๐.๑๕ เมตร หรือพื้นที่คอนกรีตไม่น้อยกว่า ๑๕,๐๐๐.๐๐ ตารางเมตร ไล่ทางตามสภาพ พร้อมงาน อำนวยความปลอดภัย ปี ๒๕๖๙ โดยการปรับปรุงถนนเดิมเป็นคอนกรีตเสริม เหล็ก ขนาดกว้าง ๖.๐๐ เมตร ยาว ๒,๕๐๐.๐๐ เมตร หนา ๐.๑๕ เมตร หรือพื้นที่คอนกรีตไม่น้อยกว่า ๑๕,๐๐๐.๐๐ ตารางเมตร ไล่ทางตามสภาพ พร้อมงาน อำนวยความปลอดภัย	จุดเริ่มต้น N ๑๔.๖๗๓๑๘๒° E ๑๐๒.๐๑๔๘๗๐° จุดสิ้นสุด N ๑๔.๖๗๗๐๘๘° E ๑๐๑.๙๕๑๙๙๙°	๘,๖๔๐,๒๐๐	๘,๖๔๐,๒๐๐	๘,๖๔๐,๒๐๐	๘,๖๔๐,๒๐๐		ประชาชนมี ความพึง พอใจไม่ น้อยกว่า ๘๐ %	๑.ราษฎร ได้รับการ แก้ไข้ปัญหาได้ ถูกต้องตาม ความต้องการ ๒.ราษฎร ได้รับความ สะดวก สบาย และปลอดภัย ยิ่งขึ้น ๓.มีถนนที่มี คุณภาพดียิ่งขึ้น	สำนักช่าง

## ๔.ยุทธศาสตร์ด้านการพัฒนาเมือง

## ๓.๑ แผนงานอุตสาหกรรมและการโยธา

ที่	โครงการ	อำเภอ	วัตถุประสงค์	เป้าหมาย (ผลผลิตของโครงการ)	พิกัดทาง ภูมิศาสตร์	งบประมาณ					ตัวชี้วัด (KPI)	ผลที่คาดว่าจะ ได้รับ	หน่วยงาน รับผิดชอบ หลัก
						๒๕๖๖ (บาท)	๒๕๖๗ (บาท)	๒๕๖๘ (บาท)	๒๕๖๙ (บาท)	๒๕๗๐ (บาท)			
๑๑๒	ปรับปรุงถนน อบจ.นม. ๑๔๐๑๐ บ้านโคก สะอาด - บ้านบุชะอม อำเภอปักธงชัย จังหวัดนครราชสีมา	ปักธงชัย	๑.เพื่อแก้ไขปัญหา ความเดือดร้อน ของประชาชนใน การใช้เส้นทางใน การสัญจรไปมา ๒.เพื่อความ ปลอดภัยต่อชีวิต และทรัพย์สินของ ประชาชน ๓.เพื่อปรับปรุง ซ่อมแซมถนนให้มี สภาพที่ดีขึ้น	ปี ๒๕๖๘ โดยการปรับปรุงถนนเดิมเป็น คอนกรีตเสริมเหล็ก ขนาดกว้าง ๖.๐๐ เมตร ยาว ๑,๒๕๐.๐๐ เมตร หรือพื้นที่คอนกรีตไม่น้อยกว่า ๗,๕๐๐.๐๐ ตารางเมตร ไหลทางตามสภาพ พร้อมงานอำนวยความสะดวก	จุดเริ่มต้น N ๑๔.๖๗๘๙๕๓° E ๑๐๑.๙๑๑๖๖๔° จุดสิ้นสุด N ๑๔.๖๗๕๗๓๖° E ๑๐๑.๘๙๗๗๓๙°			๔,๔๒๒,๖๐๐			ประชาชนมี ความพึง พอใจไม่ น้อยกว่า ๘๐ %	๑.ราษฎร ได้รับการ แก้ไข้ปัญหาได้ ถูกต้องตาม ความต้องการ ๒.ราษฎร ได้รับความ สะดวก สบาย และปลอดภัย ยิ่งขึ้น ๓.มีถนนที่มี คุณภาพดียิ่งขึ้น	สำนักช่าง

## ๔.ยุทธศาสตร์ด้านการพัฒนาเมือง

## ๓.๑ แผนงานอุตสาหกรรมและการโยธา

ที่	โครงการ	อำเภอ	วัตถุประสงค์	เป้าหมาย (ผลผลิตของโครงการ)	พิกัดทาง ภูมิศาสตร์	งบประมาณ					ตัวชี้วัด (KPI)	ผลที่คาดว่าจะ ได้รับ	หน่วยงาน รับผิดชอบ หลัก
						๒๕๖๖ (บาท)	๒๕๖๗ (บาท)	๒๕๖๘ (บาท)	๒๕๖๙ (บาท)	๒๕๗๐ (บาท)			
๑๑๓	ปรับปรุงถนน อบจ.นม. ๑๔๐๑๑ แยก ทล. หมายเลข ๒๔ - บ้าน สวนหอม อำเภอปัก ธงชัย จังหวัด นครราชสีมา	ปักธงชัย	๑.เพื่อแก้ไขปัญหา ความเดือดร้อน ของประชาชนใน การใช้เส้นทางใน การสัญจรไปมา ๒.เพื่อความ ปลอดภัยต่อชีวิต และทรัพย์สินของ ประชาชน ๓.เพื่อปรับปรุง ซ่อมแซมถนนให้มี สภาพที่ดีขึ้น	ปี ๒๕๖๖ โดยการปรับปรุงถนนลาดยาง ขนาดกว้าง ๖.๐๐ เมตร ไหล่ทางข้างละ ๑.๐๐ เมตร ยาว ๒,๐๐๐.๐๐ เมตร หรือพื้นที่ลาดยางไม่น้อยกว่า ๑๖,๐๐๐.๐๐ ตารางเมตร พร้อมงานอำนวยความสะดวก ปลอดภัย ตามแบบและรายละเอียดที่ อบจ.นม. กำหนด ปี ๒๕๖๗ โดยการปรับปรุงถนนลาดยาง ขนาดกว้าง ๖.๐๐ เมตร ไหล่ทางข้างละ ๑.๐๐ เมตร ยาว ๒,๐๐๐.๐๐ เมตร หรือพื้นที่ลาดยางไม่น้อยกว่า ๑๖,๐๐๐.๐๐ ตารางเมตร พร้อมงานอำนวยความสะดวก ปลอดภัย ตามแบบและรายละเอียดที่ อบจ.นม. กำหนด ปี ๒๕๖๘ โดยการปรับปรุงถนนลาดยาง ขนาดกว้าง ๖.๐๐ เมตร ไหล่ทางข้างละ ๑.๐๐ เมตร ยาว ๒,๐๐๐.๐๐ เมตร หรือพื้นที่ลาดยางไม่น้อยกว่า ๑๖,๐๐๐.๐๐ ตารางเมตร พร้อมงานอำนวยความสะดวก ปลอดภัย ตามแบบและรายละเอียดที่ อบจ.นม. กำหนด ปี ๒๕๖๙ โดยการปรับปรุงถนนลาดยาง ขนาดกว้าง ๖.๐๐ เมตร ไหล่ทางข้างละ ๑.๐๐ เมตร ยาว ๒,๐๐๐.๐๐ เมตร หรือพื้นที่ลาดยางไม่น้อยกว่า ๑๖,๐๐๐.๐๐ ตารางเมตร พร้อมงานอำนวยความสะดวก ปลอดภัย ตามแบบและรายละเอียดที่ อบจ.นม. กำหนด ปี ๒๕๗๐ โดยการปรับปรุงถนนลาดยาง ขนาดกว้าง ๖.๐๐ เมตร ไหล่ทางข้างละ ๑.๐๐ เมตร ยาว ๒,๐๐๐.๐๐ เมตร หรือพื้นที่ลาดยางไม่น้อยกว่า ๑๖,๐๐๐.๐๐ ตารางเมตร พร้อมงานอำนวยความสะดวก ปลอดภัย ตามแบบและรายละเอียดที่ อบจ.นม. กำหนด	จุดเริ่มต้น N ๑๔.๗๘๖๗๘๘° E ๑๐๑.๙๓๘๓๘๘๗° จุดสิ้นสุด N ๑๔.๗๘๖๗๘๘° E ๑๐๑.๙๓๘๓๘๘๗°	๙,๔๖๑,๐๐๐	๙,๔๖๑,๐๐๐	๙,๔๖๑,๐๐๐	๙,๔๖๑,๐๐๐	๙,๔๖๑,๐๐๐	ประชาชนมี ความพึง พอใจไม่ น้อยกว่า ๘๐ %	๑.ราษฎร ได้รับการ แก้ไข้ปัญหาได้ ถูกต้องตาม ความต้องการ ๒.ราษฎร ได้รับความ สะดวก สบาย และปลอดภัย ยิ่งขึ้น ๓.มีถนนที่มี คุณภาพดียิ่งขึ้น	สำนักช่าง

## ๔.ยุทธศาสตร์ด้านการพัฒนาเมือง

## ๓.๑ แผนงานอุตสาหกรรมและการโยธา

ที่	โครงการ	อำเภอ	วัตถุประสงค์	เป้าหมาย (ผลผลิตของโครงการ)	พิกัดทาง ภูมิศาสตร์	งบประมาณ					ตัวชี้วัด (KPI)	ผลที่คาดว่าจะ ได้รับ	หน่วยงาน รับผิดชอบ หลัก
						๒๕๖๖ (บาท)	๒๕๖๗ (บาท)	๒๕๖๘ (บาท)	๒๕๖๙ (บาท)	๒๕๗๐ (บาท)			
๑๑๔	ปรับปรุงถนน อบจ.นม. ๑๔๐๑๒ บ้านหนอง ตะแบก - บ้านหนอง ประดู่ อำเภอปักธงชัย จังหวัดนครราชสีมา	ปักธงชัย	๑.เพื่อแก้ไขปัญหา ความเดือดร้อน ของประชาชนใน การใช้เส้นทางใน การสัญจรไปมา ๒.เพื่อความ ปลอดภัยต่อชีวิต และทรัพย์สินของ ประชาชน ๓.เพื่อปรับปรุง ซ่อมแซมถนนให้มี สภาพที่ดีขึ้น	ปี ๒๕๖๖ โดยการปรับปรุงถนนลาดยาง ขนาดกว้าง ๖.๐๐ เมตร ไหล่ทางข้างละ ๑.๐๐ เมตร ยาว ๒,๐๐๐.๐๐ เมตร หรือพื้นที่ลาดยางไม่น้อยกว่า ๑๖,๐๐๐.๐๐ ตารางเมตร พร้อมงานอำนวยความสะดวก ปลอดภัย ตามแบบและรายละเอียดที่ อบจ.นม. กำหนด ปี ๒๕๖๘ โดยการปรับปรุงถนนลาดยาง ขนาดกว้าง ๖.๐๐ เมตร ไหล่ทางข้างละ ๑.๐๐ เมตร ยาว ๒,๐๐๐.๐๐ เมตร หรือพื้นที่ลาดยางไม่น้อยกว่า ๑๖,๐๐๐.๐๐ ตารางเมตร พร้อมงานอำนวยความสะดวก ปลอดภัย ตามแบบและรายละเอียดที่ อบจ.นม. กำหนด ปี ๒๕๗๐ โดยการปรับปรุงถนนลาดยาง ขนาดกว้าง ๖.๐๐ เมตร ไหล่ทางข้างละ ๑.๐๐ เมตร ยาว ๒,๐๐๐.๐๐ เมตร หรือพื้นที่ลาดยางไม่น้อยกว่า ๑๖,๐๐๐.๐๐ ตารางเมตร พร้อมงานอำนวยความสะดวก ปลอดภัย ตามแบบและรายละเอียดที่ อบจ.นม. กำหนด	จุดเริ่มต้น N ๑๔.๖๔๒๐๐๒° E ๑๐๒.๐๖๕๑๑๐° จุดสิ้นสุด N ๑๔.๖๔๒๐๙๓° E ๑๐๒.๐๘๕๓๖๒°	๙,๔๖๑,๐๐๐		๙,๔๖๑,๐๐๐		๙,๔๖๑,๐๐๐	ประชาชนมี ความพึง พอใจไม่ น้อยกว่า ๘๐ %	๑.ราษฎร ได้รับการ แก้ไข้ปัญหาได้ ถูกต้องตาม ความต้องการ ๒.ราษฎร ได้รับความ สะดวก สบาย และปลอดภัย ยิ่งขึ้น ๓.มีถนนที่มี คุณภาพดียิ่งขึ้น	สำนักช่าง

## ๔.ยุทธศาสตร์ด้านการพัฒนาเมือง

## ๓.๑ แผนงานอุตสาหกรรมและการโยธา

ที่	โครงการ	อำเภอ	วัตถุประสงค์	เป้าหมาย (ผลผลิตของโครงการ)	พิกัดทาง ภูมิศาสตร์	งบประมาณ					ตัวชี้วัด (KPI)	ผลที่คาดว่าจะ ได้รับ	หน่วยงาน รับผิดชอบ หลัก
						๒๕๖๖ (บาท)	๒๕๖๗ (บาท)	๒๕๖๘ (บาท)	๒๕๖๙ (บาท)	๒๕๗๐ (บาท)			
๑๑๕	ปรับปรุงถนน อบจ.นม. ๑๕๑๐๑ สายเมนที่ ๓ อำเภอพิมาย จังหวัด นครราชสีมา	พิมาย	๑.เพื่อแก้ไขปัญหา ความเดือดร้อน ของประชาชนใน การใช้เส้นทางใน การสัญจรไปมา ๒.เพื่อความ ปลอดภัยต่อชีวิต และทรัพย์สินของ ประชาชน ๓.เพื่อปรับปรุง ซ่อมแซมถนนให้มี สภาพที่ดีขึ้น	ปี ๒๕๖๖ โดยการปรับปรุงถนนลาดยาง ขนาดกว้าง ๖.๐๐ เมตร ไหล่ทางข้างละ ๑.๐๐ เมตร ยาว ๒,๐๐๐.๐๐ เมตร หรือพื้นที่ลาดยางไม่น้อยกว่า ๑๖,๐๐๐.๐๐ ตารางเมตร พร้อมงานอำนวยความสะดวก ปลอดภัย ปี ๒๕๖๗ โดยการปรับปรุงถนนลาดยาง ขนาดกว้าง ๖.๐๐ เมตร ไหล่ทางข้างละ ๑.๐๐ เมตร ยาว ๒,๐๐๐.๐๐ เมตร หรือพื้นที่ลาดยางไม่น้อยกว่า ๑๖,๐๐๐.๐๐ ตารางเมตร พร้อมงานอำนวยความสะดวก ปลอดภัย ปี ๒๕๖๘ โดยการปรับปรุงถนนลาดยาง ขนาดกว้าง ๖.๐๐ เมตร ไหล่ทางข้างละ ๑.๐๐ เมตร ยาว ๒,๐๐๐.๐๐ เมตร หรือพื้นที่ลาดยางไม่น้อยกว่า ๑๖,๐๐๐.๐๐ ตารางเมตร พร้อมงานอำนวยความสะดวก ปลอดภัย ปี ๒๕๖๙ โดยการปรับปรุงถนนลาดยาง ขนาดกว้าง ๖.๐๐ เมตร ไหล่ทางข้างละ ๑.๐๐ เมตร ยาว ๒,๐๐๐.๐๐ เมตร หรือพื้นที่ลาดยางไม่น้อยกว่า ๑๖,๐๐๐.๐๐ ตารางเมตร พร้อมงานอำนวยความสะดวก ปลอดภัย ปี ๒๕๗๐ โดยการปรับปรุงถนนลาดยาง ขนาดกว้าง ๖.๐๐ เมตร ไหล่ทางข้างละ ๑.๐๐ เมตร ยาว ๑,๐๐๐.๐๐ เมตร หรือพื้นที่ลาดยางไม่น้อยกว่า ๘,๐๐๐.๐๐ ตารางเมตร พร้อมงานอำนวยความสะดวก	จุดเริ่มต้น N ๑๕.๑๑๘๖๙๘° E ๑๐๒.๕๑๕๓๒๕° จุดสิ้นสุด N ๑๕.๑๑๙๔๔๗° E ๑๐๒.๕๕๐๘๓๑°	๙,๗๙๑,๐๐๐	๙,๗๙๑,๐๐๐	๙,๗๙๑,๐๐๐	๙,๗๙๑,๐๐๐	๙,๗๙๑,๐๐๐	ประชาชนมี ความพึง พอใจไม่ น้อยกว่า ๘๐ %	๑.ราษฎร ได้รับการ แก้ไข้ปัญหาได้ ถูกต้องตาม ความต้องการ ๒.ราษฎร ได้รับความ สะดวก สบาย และปลอดภัย ยิ่งขึ้น ๓.มีถนนที่มี คุณภาพดียิ่งขึ้น	สำนักช่าง

## ๔.ยุทธศาสตร์ด้านการพัฒนาเมือง

## ๓.๑ แผนงานอุตสาหกรรมและการโยธา

ที่	โครงการ	อำเภอ	วัตถุประสงค์	เป้าหมาย (ผลผลิตของโครงการ)	พิกัดทาง ภูมิศาสตร์	งบประมาณ					ตัวชี้วัด (KPI)	ผลที่คาดว่าจะ ได้รับ	หน่วยงาน รับผิดชอบ หลัก
						๒๕๖๖ (บาท)	๒๕๖๗ (บาท)	๒๕๖๘ (บาท)	๒๕๖๙ (บาท)	๒๕๗๐ (บาท)			
๑๑๖	ปรับปรุงถนน อบจ.นม. ๑๕๑๐๒ สายเมนที่ ๔ อำเภอพิมาย จังหวัด นครราชสีมา	พิมาย	๑.เพื่อแก้ไขปัญหา ความเดือดร้อน ของประชาชนใน การใช้เส้นทางใน การสัญจรไปมา ๒.เพื่อความ ปลอดภัยต่อชีวิต และทรัพย์สินของ ประชาชน ๓.เพื่อปรับปรุง ซ่อมแซมถนนให้มี สภาพที่ดีขึ้น	ปี ๒๕๖๖ โดยการปรับปรุงถนนเดิมเป็นถนนคอนกรีต เสริมเหล็ก ขนาดกว้าง ๖.๐๐ เมตร ยาว ๑,๐๐๐.๐๐ เมตร หนา ๐.๑๕ เมตร หรือพื้นที่คอนกรีตไม่น้อยกว่า ๖,๐๐๐.๐๐ ตารางเมตร ไหล่ทางตามสภาพ พร้อมงาน อำนวยความปลอดภัย ปี ๒๕๖๗ โดยการปรับปรุงถนนเดิมเป็นถนนคอนกรีต เสริมเหล็ก ขนาดกว้าง ๖.๐๐ เมตร ยาว ๑,๐๐๐.๐๐ เมตร หนา ๐.๑๕ เมตร หรือพื้นที่คอนกรีตไม่น้อยกว่า ๖,๐๐๐.๐๐ ตารางเมตร ไหล่ทางตามสภาพ พร้อมงาน อำนวยความปลอดภัย ปี ๒๕๖๘ โดยการปรับปรุงถนนลาดยาง ขนาดกว้าง ๕.๐๐ เมตร ยาว ๑,๐๐๐.๐๐ เมตร หรือพื้นที่ลาดยางไม่ น้อยกว่า ๕,๐๐๐.๐๐ ตารางเมตร พร้อมงานอำนวย ความปลอดภัย ปี ๒๕๖๙ โดยการปรับปรุงถนนลาดยาง ขนาดกว้าง ๕.๐๐ เมตร ยาว ๑,๐๐๐.๐๐ เมตร หรือพื้นที่ลาดยางไม่ น้อยกว่า ๕,๐๐๐.๐๐ ตารางเมตร พร้อมงานอำนวย ความปลอดภัย ปี ๒๕๗๐ โดยการปรับปรุงถนนลาดยาง ขนาดกว้าง ๕.๐๐ เมตร ยาว ๑๖๐๐.๐๐ เมตร หรือพื้นที่ลาดยางไม่ น้อยกว่า ๘,๐๐๐.๐๐ ตารางเมตร พร้อมงานอำนวย ความปลอดภัย	จุดเริ่มต้น N ๑๕.๒๐๘๓๑๙° E ๑๐๒.๕๓๐๖๔๔° จุดสิ้นสุด N ๑๕.๑๗๐๘๐๗° E ๑๐๒.๕๖๑๕๕๖°	๓,๔๗๐,๐๐๐	๓,๔๗๐,๐๐๐	๒,๐๕๙,๐๐๐	๒,๐๕๙,๐๐๐	๓,๒๙๔,๐๐๐	ประชาชนมี ความพึง พอใจไม่ น้อยกว่า ๘๐ %	๑.ราษฎร ได้รับการ แก้ไข้ปัญหาได้ ถูกต้องตาม ความต้องการ ๒.ราษฎร ได้รับความ สะดวก สบาย และปลอดภัย ยิ่งขึ้น ๓.มีถนนที่มี คุณภาพดียิ่งขึ้น	สำนักช่าง

## ๔.ยุทธศาสตร์ด้านการพัฒนาเมือง

## ๓.๑ แผนงานอุตสาหกรรมและการโยธา

ที่	โครงการ	อำเภอ	วัตถุประสงค์	เป้าหมาย (ผลผลิตของโครงการ)	พิกัดทาง ภูมิศาสตร์	งบประมาณ					ตัวชี้วัด (KPI)	ผลที่คาดว่าจะ ได้รับ	หน่วยงาน รับผิดชอบ หลัก
						๒๕๖๖ (บาท)	๒๕๖๗ (บาท)	๒๕๖๘ (บาท)	๒๕๖๙ (บาท)	๒๕๗๐ (บาท)			
๑๑๗	ปรับปรุงถนน อบจ.นม. ๑๕๑๐๓ สายเมนที่ ๑ อำเภอพิมาย จังหวัด นครราชสีมา	พิมาย	๑.เพื่อแก้ไขปัญหา ความเดือดร้อน ของประชาชนใน การใช้เส้นทางใน การสัญจรไปมา ๒.เพื่อความ ปลอดภัยต่อชีวิต และทรัพย์สินของ ประชาชน ๓.เพื่อปรับปรุง ซ่อมแซมถนนให้มี สภาพที่ดีขึ้น	ปี ๒๕๖๖ โดยการปรับปรุงถนนลาดยาง ขนาดกว้าง ๖.๐๐ เมตร ไหล่ทางข้างละ ๑.๐๐ เมตร ยาว ๒,๐๐๐.๐๐ เมตร หรือพื้นที่ลาดยางไม่น้อยกว่า ๑๖,๐๐๐.๐๐ ตารางเมตร พร้อมงานอำนวยความ ปลอดภัย ปี ๒๕๖๗ โดยการปรับปรุงถนนลาดยาง ขนาดกว้าง ๖.๐๐ เมตร ไหล่ทางข้างละ ๑.๐๐ เมตร ยาว ๒,๐๐๐.๐๐ เมตร หรือพื้นที่ลาดยางไม่น้อยกว่า ๑๖,๐๐๐.๐๐ ตารางเมตร พร้อมงานอำนวยความ ปลอดภัย ปี ๒๕๖๘ โดยการปรับปรุงถนนลาดยาง ขนาดกว้าง ๖.๐๐ เมตร ยาว ๑,๐๐๐.๐๐ เมตร หรือพื้นที่ลาดยางไม่ น้อยกว่า ๖,๐๐๐.๐๐ ตารางเมตร พร้อมงานอำนวย ความปลอดภัย ปี ๒๕๖๙ โดยการปรับปรุงถนนลาดยาง ขนาดกว้าง ๖.๐๐ เมตร ยาว ๑,๐๐๐.๐๐ เมตร หรือพื้นที่ลาดยางไม่ น้อยกว่า ๖,๐๐๐.๐๐ ตารางเมตร พร้อมงานอำนวย ความปลอดภัย ปี ๒๕๗๐ โดยการปรับปรุงถนนลาดยาง ขนาดกว้าง ๖.๐๐ เมตร ยาว ๒๔๐.๐๐ เมตร หรือพื้นที่ลาดยางไม่ น้อยกว่า ๑,๔๔๐.๐๐ ตารางเมตร พร้อมงานอำนวย ความปลอดภัย	จุดเริ่มต้น N ๑๕.๑๕๖๑๙๕° E ๑๐๒.๕๑๐๔๙๘° จุดสิ้นสุด N ๑๕.๑๔๖๐๖๒° E ๑๐๒.๔๕๕๖๙๐°	๙,๗๙๑,๐๐๐	๙,๗๙๑,๐๐๐	๒,๔๕๕,๐๐๐	๒,๔๕๕,๐๐๐	๕๘๙,๐๐๐	ประชาชนมี ความพึง พอใจไม่ น้อยกว่า ๘๐ %	๑.ราษฎร ได้รับการ แก้ไข้ปัญหาได้ ถูกต้องตาม ความต้องการ ๒.ราษฎร ได้รับความ สะดวก สบาย และปลอดภัย ยิ่งขึ้น ๓.มีถนนที่มี คุณภาพดียิ่งขึ้น	สำนักช่าง

## ๔.ยุทธศาสตร์ด้านการพัฒนาเมือง

## ๓.๑ แผนงานอุตสาหกรรมและการโยธา

ที่	โครงการ	อำเภอ	วัตถุประสงค์	เป้าหมาย (ผลผลิตของโครงการ)	พิกัดทาง ภูมิศาสตร์	งบประมาณ					ตัวชี้วัด (KPI)	ผลที่คาดว่าจะ ได้รับ	หน่วยงาน รับผิดชอบ หลัก
						๒๕๖๖ (บาท)	๒๕๖๗ (บาท)	๒๕๖๘ (บาท)	๒๕๖๙ (บาท)	๒๕๗๐ (บาท)			
๑๑๘	ปรับปรุงถนน อบจ.นม. ๑๕๒๐๔ บ้านหนอง ปรือ - บ้านดงใหญ่ อำเภอพิมาย จังหวัด นครราชสีมา	พิมาย	๑.เพื่อแก้ไขปัญหา ความเดือดร้อน ของประชาชนใน การใช้เส้นทางใน การสัญจรไปมา ๒.เพื่อความ ปลอดภัยต่อชีวิต และทรัพย์สินของ ประชาชน ๓.เพื่อปรับปรุง ซ่อมแซมถนนให้มี สภาพที่ดีขึ้น	ปี ๒๕๖๖ โดยการปรับปรุงถนนลาดยาง ขนาดกว้าง ๖.๐๐ เมตร ไหล่ทางข้างละ ๑.๐๐ เมตร ยาว ๒,๐๐๐.๐๐ เมตร หรือพื้นที่ลาดยางไม่น้อยกว่า ๑๖,๐๐๐.๐๐ ตารางเมตร พร้อมงานอำนวยความ ปลอดภัย ปี ๒๕๖๗ โดยการปรับปรุงถนนลาดยาง ขนาดกว้าง ๖.๐๐ เมตร ไหล่ทางข้างละ ๑.๐๐ เมตร ยาว ๒,๐๐๐.๐๐ เมตร หรือพื้นที่ลาดยางไม่น้อยกว่า ๑๖,๐๐๐.๐๐ ตารางเมตร พร้อมงานอำนวยความ ปลอดภัย ปี ๒๕๖๘ โดยการปรับปรุงถนนลาดยาง ขนาดกว้าง ๖.๐๐ เมตร ยาว ๑,๐๐๐.๐๐ เมตร หรือพื้นที่ลาดยางไม่ น้อยกว่า ๖,๐๐๐.๐๐ ตารางเมตร พร้อมงานอำนวย ความปลอดภัย ปี ๒๕๖๙ โดยการปรับปรุงถนนลาดยาง ขนาดกว้าง ๖.๐๐ เมตร ยาว ๑,๐๐๐.๐๐ เมตร หรือพื้นที่ลาดยางไม่ น้อยกว่า ๖,๐๐๐.๐๐ ตารางเมตร พร้อมงานอำนวย ความปลอดภัย ปี ๒๕๗๐ โดยการปรับปรุงถนนลาดยาง ขนาดกว้าง ๖.๐๐ เมตร ยาว ๑,๕๕๐.๐๐ เมตร หรือพื้นที่ลาดยางไม่ น้อยกว่า ๙,๓๐๐.๐๐ ตารางเมตร พร้อมงานอำนวย ความปลอดภัย	จุดเริ่มต้น N ๑๕.๒๖๙๔๔๔° E ๑๐๒.๖๒๓๐๘๓° จุดสิ้นสุด N ๑๕.๓๒๗๘๖๕° E ๑๐๒.๕๙๖๘๘๐°	๙,๗๙๑,๐๐๐	๙,๗๙๑,๐๐๐	๒,๔๕๕,๐๐๐	๒,๔๕๕,๐๐๐	๓,๘๐๖,๐๐๐	ประชาชนมี ความพึง พอใจไม่ น้อยกว่า ๘๐ %	๑.ราษฎร ได้รับการ แก้ไข้ปัญหาได้ ถูกต้องตาม ความต้องการ ๒.ราษฎร ได้รับความ สะดวก สบาย และปลอดภัย ยิ่งขึ้น ๓.มีถนนที่มี คุณภาพดียิ่งขึ้น	สำนักช่าง



## ๔.ยุทธศาสตร์ด้านการพัฒนาเมือง

## ๓.๑ แผนงานอุตสาหกรรมและการโยธา

ที่	โครงการ	อำเภอ	วัตถุประสงค์	เป้าหมาย (ผลผลิตของโครงการ)	พิกัดทาง ภูมิศาสตร์	งบประมาณ					ตัวชี้วัด (KPI)	ผลที่คาดว่าจะ ได้รับ	หน่วยงาน รับผิดชอบ หลัก
						๒๕๖๖ (บาท)	๒๕๖๗ (บาท)	๒๕๖๘ (บาท)	๒๕๖๙ (บาท)	๒๕๗๐ (บาท)			
๑๑๙	ปรับปรุงถนน อบจ.นม. ๑๕๒๐๕ สายเมนที่ ๕ อำเภอพิมาย จังหวัด นครราชสีมา	พิมาย	๑.เพื่อแก้ไขปัญหา ความเดือดร้อน ของประชาชนใน การใช้เส้นทางใน การสัญจรไปมา ๒.เพื่อความ ปลอดภัยต่อชีวิต และทรัพย์สินของ ประชาชน ๓.เพื่อปรับปรุง ซ่อมแซมถนนให้มี สภาพที่ดีขึ้น	ปี ๒๕๖๖ โดยการปรับปรุงถนนลาดยาง ขนาดกว้าง ๖.๐๐ เมตร ไหล่ทางข้างละ ๑.๐๐ เมตร ยาว ๒,๐๐๐.๐๐ เมตร หรือพื้นที่ลาดยางไม่น้อยกว่า ๑๖,๐๐๐.๐๐ ตารางเมตร พร้อมงานอำนวยความสะดวก ปลอดภัย ปี ๒๕๖๗ โดยการปรับปรุงถนนลาดยาง ขนาดกว้าง ๖.๐๐ เมตร ไหล่ทางข้างละ ๑.๐๐ เมตร ยาว ๒,๐๐๐.๐๐ เมตร หรือพื้นที่ลาดยางไม่น้อยกว่า ๑๖,๐๐๐.๐๐ ตารางเมตร พร้อมงานอำนวยความสะดวก ปลอดภัย ปี ๒๕๖๘ โดยการปรับปรุงถนนลาดยาง ขนาดกว้าง ๖.๐๐ เมตร ไหล่ทางข้างละ ๑.๐๐ เมตร ยาว ๒,๐๐๐.๐๐ เมตร หรือพื้นที่ลาดยางไม่น้อยกว่า ๑๖,๐๐๐.๐๐ ตารางเมตร พร้อมงานอำนวยความสะดวก ปลอดภัย ปี ๒๕๖๙ โดยการปรับปรุงถนนลาดยาง ขนาดกว้าง ๖.๐๐ เมตร ไหล่ทางข้างละ ๑.๐๐ เมตร ยาว ๒,๐๐๐.๐๐ เมตร หรือพื้นที่ลาดยางไม่น้อยกว่า ๑๖,๐๐๐.๐๐ ตารางเมตร พร้อมงานอำนวยความสะดวก ปลอดภัย ปี ๒๕๗๐ โดยการปรับปรุงถนนลาดยาง ขนาดกว้าง ๖.๐๐ เมตร ไหล่ทางข้างละ ๑.๐๐ เมตร ยาว ๒,๒๑๓.๐๐ เมตร หรือพื้นที่ลาดยางไม่น้อยกว่า ๑๗,๗๐๔.๐๐ ตารางเมตร พร้อมงานอำนวยความสะดวก ปลอดภัย	จุดเริ่มต้น N ๑๕.๑๕๒๖๔๐° E ๑๐๒.๕๐๙๔๒๐° จุดสิ้นสุด N ๑๕.๑๘๐๕๕๔° E ๑๐๒.๕๖๓๘๕๕°	๙,๗๙๑,๐๐๐	๙,๗๙๑,๐๐๐	๙,๗๙๑,๐๐๐	๙,๗๙๑,๐๐๐	๑๐,๗๗๐,๐๐๐	ประชาชนมี ความพึง พอใจไม่ น้อยกว่า ๘๐ %	๑.ราษฎร ได้รับการ แก้ไข้ปัญหาได้ ถูกต้องตาม ความต้องการ ๒.ราษฎร ได้รับความ สะดวก สบาย และปลอดภัย ยิ่งขึ้น ๓.มีถนนที่มี คุณภาพดียิ่งขึ้น	สำนักช่าง

## ๔.ยุทธศาสตร์ด้านการพัฒนาเมือง

## ๓.๑ แผนงานอุตสาหกรรมและการโยธา

ที่	โครงการ	อำเภอ	วัตถุประสงค์	เป้าหมาย (ผลผลิตของโครงการ)	พิกัดทาง ภูมิศาสตร์	งบประมาณ					ตัวชี้วัด (KPI)	ผลที่คาดว่าจะ ได้รับ	หน่วยงาน รับผิดชอบ หลัก
						๒๕๖๖ (บาท)	๒๕๖๗ (บาท)	๒๕๖๘ (บาท)	๒๕๖๙ (บาท)	๒๕๗๐ (บาท)			
๑๒๐	ปรับปรุงถนน อบจ.นม. ๑๕๒๐๖ บ้านเมืองที่ - บ้านธารละหลอด อำเภอพิมาย จังหวัดนครราชสีมา	พิมาย	๑.เพื่อแก้ไขปัญหาความเดือดร้อนของประชาชนในการใช้เส้นทางในการสัญจรไปมา ๒.เพื่อความปลอดภัยต่อชีวิตและทรัพย์สินของประชาชน ๓.เพื่อปรับปรุงซ่อมแซมถนนให้มีสภาพที่ดีขึ้น	ปี ๒๕๖๖ โดยการปรับปรุงถนนลาดยาง ขนาดกว้าง ๖.๐๐ เมตร ไหล่ทางข้างละ ๑.๐๐ เมตร ยาว ๕๐๐.๐๐ เมตร หรือพื้นที่ลาดยางไม่น้อยกว่า ๔,๐๐๐.๐๐ ตารางเมตร พร้อมงานอำนวยความปลอดภัย ปี ๒๕๖๗ โดยการปรับปรุงถนนลาดยาง ขนาดกว้าง ๖.๐๐ เมตร ไหล่ทางข้างละ ๑.๐๐ เมตร ยาว ๕๐๐.๐๐ เมตร หรือพื้นที่ลาดยางไม่น้อยกว่า ๔,๐๐๐.๐๐ ตารางเมตร พร้อมงานอำนวยความปลอดภัย ปี ๒๕๖๘ โดยการปรับปรุงถนนลาดยาง ขนาดกว้าง ๖.๐๐ เมตร ไหล่ทางข้างละ ๑.๐๐ เมตร ยาว ๕๐๐.๐๐ เมตร หรือพื้นที่ลาดยางไม่น้อยกว่า ๔,๐๐๐.๐๐ ตารางเมตร พร้อมงานอำนวยความปลอดภัย ปี ๒๕๖๙ โดยการปรับปรุงถนนลาดยาง ขนาดกว้าง ๖.๐๐ เมตร ไหล่ทางข้างละ ๑.๐๐ เมตร ยาว ๕๐๐.๐๐ เมตร หรือพื้นที่ลาดยางไม่น้อยกว่า ๔,๐๐๐.๐๐ ตารางเมตร พร้อมงานอำนวยความปลอดภัย ปี ๒๕๗๐ โดยการปรับปรุงถนนลาดยาง ขนาดกว้าง ๖.๐๐ เมตร ไหล่ทางข้างละ ๑.๐๐ เมตร ยาว ๕๑๐.๐๐ เมตร หรือพื้นที่ลาดยางไม่น้อยกว่า ๔,๐๘๐.๐๐ ตารางเมตร พร้อมงานอำนวยความปลอดภัย	จุดเริ่มต้น N ๑๕.๑๖๑๓๐๗° E ๑๐๒.๓๘๒๑๖๕° จุดสิ้นสุด N ๑๕.๑๕๘๓๗๐° E ๑๐๒.๓๖๐๑๙๐°	๒,๔๙๑,๐๐๐	๒,๔๙๑,๐๐๐	๒,๔๙๑,๐๐๐	๒,๔๙๑,๐๐๐	๒,๕๔๐,๐๐๐	ประชาชนมีความพึงพอใจไม่น้อยกว่า ๘๐ %	๑.ราษฎรได้รับการแก้ไข้ปัญหาได้ถูกต้องตามความต้องการ ๒.ราษฎรได้รับความสะดวก สบาย และปลอดภัยยิ่งขึ้น ๓.มีถนนที่มีคุณภาพดียิ่งขึ้น	สำนักช่าง

## ๔.ยุทธศาสตร์ด้านการพัฒนาเมือง

## ๓.๑ แผนงานอุตสาหกรรมและการโยธา

ที่	โครงการ	อำเภอ	วัตถุประสงค์	เป้าหมาย (ผลผลิตของโครงการ)	พิกัดทาง ภูมิศาสตร์	งบประมาณ					ตัวชี้วัด (KPI)	ผลที่คาดว่าจะ ได้รับ	หน่วยงาน รับผิดชอบ หลัก
						๒๕๖๖ (บาท)	๒๕๖๗ (บาท)	๒๕๖๘ (บาท)	๒๕๖๙ (บาท)	๒๕๗๐ (บาท)			
๑๒๑	ปรับปรุงถนน อบจ.นม. ๑๕๓๐๗ บ้านวังหิน - บ้านทองหลาง อำเภอพิมาย จังหวัด นครราชสีมา	พิมาย	๑.เพื่อแก้ไขปัญหา ความเดือดร้อน ของประชาชนใน การใช้เส้นทางใน การสัญจรไปมา ๒.เพื่อความ ปลอดภัยต่อชีวิต และทรัพย์สินของ ประชาชน ๓.เพื่อปรับปรุง ซ่อมแซมถนนให้มี สภาพที่ดีขึ้น	ปี ๒๕๖๖ โดยการปรับปรุงถนนลาดยาง ขนาดกว้าง ๖.๐๐ เมตร ไหล่ทางข้างละ ๑.๐๐ เมตร ยาว ๒,๐๐๐.๐๐ เมตร หรือพื้นที่ลาดยางไม่น้อยกว่า ๑๖,๐๐๐.๐๐ ตารางเมตร พร้อมงานอำนวยความสะดวก ปลอดภัย ปี ๒๕๖๗ โดยการปรับปรุงถนนลาดยาง ขนาดกว้าง ๖.๐๐ เมตร ไหล่ทางข้างละ ๑.๐๐ เมตร ยาว ๑,๐๐๐.๐๐ เมตร หรือพื้นที่ลาดยางไม่น้อยกว่า ๘,๐๐๐.๐๐ ตารางเมตร พร้อมงานอำนวยความสะดวก ปลอดภัย ปี ๒๕๖๘ โดยการปรับปรุงถนนลาดยาง ขนาดกว้าง ๖.๐๐ เมตร ไหล่ทางข้างละ ๑.๐๐ เมตร ยาว ๑,๐๐๐.๐๐ เมตร หรือพื้นที่ลาดยางไม่น้อยกว่า ๘,๐๐๐.๐๐ ตารางเมตร พร้อมงานอำนวยความสะดวก ปลอดภัย ปี ๒๕๖๙ โดยการปรับปรุงถนนลาดยาง ขนาดกว้าง ๖.๐๐ เมตร ไหล่ทางข้างละ ๑.๐๐ เมตร ยาว ๑,๐๐๐.๐๐ เมตร หรือพื้นที่ลาดยางไม่น้อยกว่า ๘,๐๐๐.๐๐ ตารางเมตร พร้อมงานอำนวยความสะดวก ปลอดภัย ปี ๒๕๗๐ โดยการปรับปรุงถนนลาดยาง ขนาดกว้าง ๖.๐๐ เมตร ไหล่ทางข้างละ ๑.๐๐ เมตร ยาว ๖๒๒.๐๐ เมตร หรือพื้นที่ลาดยางไม่น้อยกว่า ๔,๙๗๖.๐๐ ตาราง เมตร พร้อมงานอำนวยความสะดวก	จุดเริ่มต้น N ๑๕.๑๘๙๒๑๑° E ๑๐๒.๕๐๓๑๔๔° จุดสิ้นสุด N ๑๕.๑๖๖๕๔๖° E ๑๐๒.๔๖๒๑๘๗°	๙,๗๙๑,๐๐๐	๔,๙๘๒,๐๐๐	๔,๙๘๒,๐๐๐	๔,๙๘๒,๐๐๐	๓,๐๙๘,๐๐๐	ประชาชนมี ความพึง พอใจไม่ น้อยกว่า ๘๐ %	๑.ราษฎร ได้รับการ แก้ไข้ปัญหาได้ ถูกต้องตาม ความต้องการ ๒.ราษฎร ได้รับความ สะดวก สบาย และปลอดภัย ยิ่งขึ้น ๓.มีถนนที่มี คุณภาพดียิ่งขึ้น	สำนักช่าง

## ๔.ยุทธศาสตร์ด้านการพัฒนาเมือง

## ๓.๑ แผนงานอุตสาหกรรมและการโยธา

ที่	โครงการ	อำเภอ	วัตถุประสงค์	เป้าหมาย (ผลผลิตของโครงการ)	พิกัดทาง ภูมิศาสตร์	งบประมาณ					ตัวชี้วัด (KPI)	ผลที่คาดว่าจะ ได้รับ	หน่วยงาน รับผิดชอบ หลัก
						๒๕๖๖ (บาท)	๒๕๖๗ (บาท)	๒๕๖๘ (บาท)	๒๕๖๙ (บาท)	๒๕๗๐ (บาท)			
๑๒๒	ปรับปรุงถนน อบจ.นม. ๑๕๓๐๘ บ้านท่า หลวง - บ้านกล้วย อำเภอพิมาย จังหวัด นครราชสีมา	พิมาย	๑.เพื่อแก้ไขปัญหา ความเดือดร้อน ของประชาชนใน การใช้เส้นทางใน การสัญจรไปมา ๒.เพื่อความ ปลอดภัยต่อชีวิต และทรัพย์สินของ ประชาชน ๓.เพื่อปรับปรุง ซ่อมแซมถนนให้มี สภาพที่ดีขึ้น	ปี ๒๕๖๖ โดยการปรับปรุงถนนลาดยาง ขนาดกว้าง ๖.๐๐ เมตร ไหล่ทางข้างละ ๑.๐๐ เมตร ยาว ๔,๐๐๐.๐๐ เมตร หรือพื้นที่ลาดยางไม่น้อยกว่า ๓๒,๐๐๐.๐๐ ตารางเมตร พร้อมงานอำนวยความ ปลอดภัย ปี ๒๕๖๗ โดยการปรับปรุงถนนลาดยาง ขนาดกว้าง ๖.๐๐ เมตร ไหล่ทางข้างละ ๑.๐๐ เมตร ยาว ๔,๐๐๐.๐๐ เมตร หรือพื้นที่ลาดยางไม่น้อยกว่า ๓๒,๐๐๐.๐๐ ตารางเมตร พร้อมงานอำนวยความ ปลอดภัย ปี ๒๕๖๘ โดยการปรับปรุงถนนลาดยาง ขนาดกว้าง ๖.๐๐ เมตร ยาว ๔,๐๐๐.๐๐ เมตร หรือพื้นที่ลาดยางไม่ น้อยกว่า ๒๔,๐๐๐.๐๐ ตารางเมตร พร้อมงานอำนวย ความปลอดภัย ปี ๒๕๖๙ โดยการปรับปรุงถนนลาดยาง ขนาดกว้าง ๖.๐๐ เมตร ยาว ๒,๐๐๐.๐๐ เมตร หรือพื้นที่ลาดยางไม่ น้อยกว่า ๑๒,๐๐๐.๐๐ ตารางเมตร พร้อมงานอำนวย ความปลอดภัย ปี ๒๕๗๐ โดยการปรับปรุงถนนลาดยาง ขนาดกว้าง ๕.๐๐ เมตร ยาว ๒,๐๐๐.๐๐ เมตร หรือพื้นที่ลาดยางไม่ น้อยกว่า ๑๐,๐๐๐.๐๐ ตารางเมตร พร้อมงานอำนวย ความปลอดภัย	จุดเริ่มต้น N ๑๕.๒๔๘๐๔๐° E ๑๐๒.๕๑๒๕๓๗° จุดสิ้นสุด N ๑๕.๒๔๖๗๐๗° E ๑๐๒.๖๑๒๗๕๐°	๑๗,๕๕๕,๐๐๐	๑๗,๕๕๕,๐๐๐	๙,๖๕๙,๐๐๐	๔,๙๑๑,๐๐๐	๔,๑๑๘,๐๐๐	ประชาชนมี ความพึง พอใจไม่ น้อยกว่า ๘๐ %	๑.ราษฎร ได้รับการ แก้ไข้ปัญหาได้ ถูกต้องตาม ความต้องการ ๒.ราษฎร ได้รับความ สะดวก สบาย และปลอดภัย ยิ่งขึ้น ๓.มีถนนที่มี คุณภาพดียิ่งขึ้น	สำนักช่าง

## ๔.ยุทธศาสตร์ด้านการพัฒนาเมือง

## ๓.๑ แผนงานอุตสาหกรรมและการโยธา

ที่	โครงการ	อำเภอ	วัตถุประสงค์	เป้าหมาย (ผลผลิตของโครงการ)	พิกัดทาง ภูมิศาสตร์	งบประมาณ					ตัวชี้วัด (KPI)	ผลที่คาดว่าจะ ได้รับ	หน่วยงาน รับผิดชอบ หลัก
						๒๕๖๖ (บาท)	๒๕๖๗ (บาท)	๒๕๖๘ (บาท)	๒๕๖๙ (บาท)	๒๕๗๐ (บาท)			
๑๒๓	ปรับปรุงถนน อบจ.นม. ๑๕๓๑๐ บ้านคำแย - บ้านวัด อำเภอพิมาย จังหวัดนครราชสีมา	พิมาย	๑.เพื่อแก้ไขปัญหา ความเดือดร้อน ของประชาชนใน การใช้เส้นทางใน การสัญจรไปมา ๒.เพื่อความ ปลอดภัยต่อชีวิต และทรัพย์สินของ ประชาชน ๓.เพื่อปรับปรุง ซ่อมแซมถนนให้มี สภาพที่ดีขึ้น	ปี ๒๕๖๖ โดยการปรับปรุงถนนลาดยาง ขนาดกว้าง ๖.๐๐ เมตร ไหล่ทางข้างละ ๑.๐๐ เมตร ยาว ๒,๐๐๐.๐๐ เมตร หรือพื้นที่ลาดยางไม่น้อยกว่า ๑๖,๐๐๐.๐๐ ตารางเมตร พร้อมงานอำนวยความสะดวก ปลอดภัย ปี ๒๕๖๗ โดยการปรับปรุงถนนลาดยาง ขนาดกว้าง ๖.๐๐ เมตร ไหล่ทางข้างละ ๑.๐๐ เมตร ยาว ๑,๐๐๐.๐๐ เมตร หรือพื้นที่ลาดยางไม่น้อยกว่า ๘,๐๐๐.๐๐ ตารางเมตร พร้อมงานอำนวยความสะดวก ปลอดภัย ปี ๒๕๖๘ โดยการปรับปรุงถนนลาดยาง ขนาดกว้าง ๖.๐๐ เมตร ไหล่ทางข้างละ ๑.๐๐ เมตร ยาว ๑,๐๐๐.๐๐ เมตร หรือพื้นที่ลาดยางไม่น้อยกว่า ๘,๐๐๐.๐๐ ตารางเมตร พร้อมงานอำนวยความสะดวก ปลอดภัย ปี ๒๕๖๙ โดยการปรับปรุงถนนลาดยาง ขนาดกว้าง ๖.๐๐ เมตร ไหล่ทางข้างละ ๑.๐๐ เมตร ยาว ๑,๐๐๐.๐๐ เมตร หรือพื้นที่ลาดยางไม่น้อยกว่า ๘,๐๐๐.๐๐ ตารางเมตร พร้อมงานอำนวยความสะดวก ปลอดภัย ปี ๒๕๗๐ โดยการปรับปรุงถนนลาดยาง ขนาดกว้าง ๖.๐๐ เมตร ไหล่ทางข้างละ ๑.๐๐ เมตร ยาว ๙๖๕.๐๐ เมตร หรือพื้นที่ลาดยางไม่น้อยกว่า ๗,๗๒๐.๐๐ ตาราง เมตร พร้อมงานอำนวยความสะดวก	จุดเริ่มต้น N ๑๕.๒๓๙๖๔๘° E ๑๐๒.๔๕๘๔๖๔° จุดสิ้นสุด N ๑๕.๒๘๖๑๒๙° E ๑๐๒.๔๖๗๕๐๐°	๙,๗๙๑,๐๐๐	๔,๙๘๒,๐๐๐	๔,๙๘๒,๐๐๐	๔,๙๘๒,๐๐๐	๔,๘๐๘,๐๐๐	ประชาชนมี ความพึง พอใจไม่ น้อยกว่า ๘๐ %	๑.ราษฎร ได้รับการ แก้ไข้ปัญหาได้ ถูกต้องตาม ความต้องการ ๒.ราษฎร ได้รับความ สะดวก สบาย และปลอดภัย ยิ่งขึ้น ๓.มีถนนที่มี คุณภาพดียิ่งขึ้น	สำนักช่าง

## ๔.ยุทธศาสตร์ด้านการพัฒนาเมือง

## ๓.๑ แผนงานอุตสาหกรรมและการโยธา

ที่	โครงการ	อำเภอ	วัตถุประสงค์	เป้าหมาย (ผลผลิตของโครงการ)	พิกัดทาง ภูมิศาสตร์	งบประมาณ					ตัวชี้วัด (KPI)	ผลที่คาดว่าจะ ได้รับ	หน่วยงาน รับผิดชอบ หลัก
						๒๕๖๖ (บาท)	๒๕๖๗ (บาท)	๒๕๖๘ (บาท)	๒๕๖๙ (บาท)	๒๕๗๐ (บาท)			
๑๒๔	ปรับปรุงถนน อบจ.นม. ๑๖๑๐๑ บ้านเจริญผล - บ้านสระแก้ว อำเภอห้วยแถลง จังหวัดนครราชสีมา	ห้วยแถลง	๑.เพื่อแก้ไขปัญหา ความเดือดร้อน ของประชาชนใน การใช้เส้นทางใน การสัญจรไปมา ๒.เพื่อความ ปลอดภัยต่อชีวิต และทรัพย์สินของ ประชาชน ๓.เพื่อปรับปรุง ซ่อมแซมถนนให้มี สภาพที่ดีขึ้น	ปี ๒๕๖๖ โดยการปรับปรุงถนนลาดยาง ขนาดกว้าง ๖.๐๐ เมตร ไหล่ทางข้างละ ๑.๐๐ เมตร ยาว ๑,๐๕๕.๐๐ เมตร หรือพื้นที่ลาดยางไม่น้อยกว่า ๘,๔๔๐.๐๐ ตารางเมตร พร้อมงานอำนวยความสะดวก ปี ๒๕๖๗ โดยการปรับปรุงถนนลาดยาง ขนาดกว้าง ๕.๐๐ เมตร ยาว ๒,๕๒๗.๐๐ เมตร หรือพื้นที่ลาดยางไม่ น้อยกว่า ๑๒,๖๓๕.๐๐ ตารางเมตร พร้อมงานอำนวย ความสะดวก ปี ๒๕๖๘ โดยการปรับปรุงถนนลาดยาง ขนาดกว้าง ๖.๐๐ เมตร ไหล่ทางข้างละ ๑.๐๐ เมตร ยาว ๑,๒๖๓.๐๐ เมตร หรือพื้นที่ลาดยางไม่น้อยกว่า ๑๐,๑๐๔.๐๐ ตารางเมตร พร้อมงานอำนวยความสะดวก ปี ๒๕๖๙ โดยการปรับปรุงถนนลาดยาง ขนาดกว้าง ๖.๐๐ เมตร ไหล่ทางข้างละ ๑.๐๐ เมตร ยาว ๒,๕๒๗.๐๐ เมตร หรือพื้นที่ลาดยางไม่น้อยกว่า ๒๐,๒๑๖.๐๐ ตารางเมตร พร้อมงานอำนวยความสะดวก ปี ๒๕๗๐ โดยการปรับปรุงถนนลาดยาง ขนาดกว้าง ๖.๐๐ เมตร ไหล่ทางข้างละ ๑.๐๐ เมตร ยาว ๔๓๐.๐๐ เมตร หรือพื้นที่ลาดยางไม่น้อยกว่า ๓,๔๔๐.๐๐ ตาราง เมตร พร้อมงานอำนวยความสะดวก	จุดเริ่มต้น N ๑๕.๐๐๐๐๐๓° E ๑๐๒.๖๔๖๓๙๙° จุดสิ้นสุด N ๑๕.๐๕๑๙๗๘° E ๑๐๒.๖๓๕๖๐๕°	๖,๘๒๐,๐๐๐	๖,๘๕๐,๐๐๐	๗,๘๑๐,๐๐๐	๑๓,๖๓๐,๐๐๐	๓,๖๙๐,๐๐๐	ประชาชนมี ความพึง พอใจไม่ น้อยกว่า ๘๐ %	๑.ราษฎร ได้รับการ แก้ไข้ปัญหาได้ ถูกต้องตาม ความต้องการ ๒.ราษฎร ได้รับความ สะดวก สบาย และปลอดภัย ยิ่งขึ้น ๓.มีถนนที่มี คุณภาพดียิ่งขึ้น	สำนักช่าง

## ๔.ยุทธศาสตร์ด้านการพัฒนาเมือง

## ๓.๑ แผนงานอุตสาหกรรมและการโยธา

ที่	โครงการ	อำเภอ	วัตถุประสงค์	เป้าหมาย (ผลผลิตของโครงการ)	พิกัดทาง ภูมิศาสตร์	งบประมาณ					ตัวชี้วัด (KPI)	ผลที่คาดว่าจะ ได้รับ	หน่วยงาน รับผิดชอบ หลัก
						๒๕๖๖ (บาท)	๒๕๖๗ (บาท)	๒๕๖๘ (บาท)	๒๕๖๙ (บาท)	๒๕๗๐ (บาท)			
๑๒๕	ปรับปรุงถนน อบจ.นม. ๑๖๒๐๒ บ้านหนอง เครือ - บ้านห้วยแคน อำเภอห้วยแถลง จังหวัดนครราชสีมา	ห้วยแถลง	๑.เพื่อแก้ไขปัญหา ความเดือดร้อน ของประชาชนใน การใช้เส้นทางใน การสัญจรไปมา ๒.เพื่อความ ปลอดภัยต่อชีวิต และทรัพย์สินของ ประชาชน ๓.เพื่อปรับปรุง ซ่อมแซมถนนให้มี สภาพที่ดีขึ้น	ปี ๒๕๖๖ โดยการปรับปรุงถนนลาดยาง ขนาดกว้าง ๖.๐๐ เมตร ไหล่ทางข้างละ ๑.๐๐ เมตร ยาว ๔๕๕.๐๐ เมตร หรือพื้นที่ลาดยางไม่น้อยกว่า ๓,๖๔๐.๐๐ ตาราง เมตร พร้อมงานอำนวยความสะดวก ปี ๒๕๖๗ โดยการปรับปรุงถนนลาดยาง ขนาดกว้าง ๖.๐๐ เมตร ไหล่ทางข้างละ ๑.๐๐ เมตร ยาว ๕๐๐.๐๐ เมตร หรือพื้นที่ลาดยางไม่น้อยกว่า ๔,๐๐๐.๐๐ ตาราง เมตร พร้อมงานอำนวยความสะดวก ปี ๒๕๖๘ โดยการปรับปรุงถนนลาดยาง ขนาดกว้าง ๖.๐๐ เมตร ไหล่ทางข้างละ ๑.๐๐ เมตร ยาว ๕๐๐.๐๐ เมตร หรือพื้นที่ลาดยางไม่น้อยกว่า ๔,๐๐๐.๐๐ ตาราง เมตร พร้อมงานอำนวยความสะดวก ปี ๒๕๖๙ โดยการปรับปรุงถนนลาดยาง ขนาดกว้าง ๖.๐๐ เมตร ไหล่ทางข้างละ ๑.๐๐ เมตร ยาว ๕๐๐.๐๐ เมตร หรือพื้นที่ลาดยางไม่น้อยกว่า ๔,๐๐๐.๐๐ ตาราง เมตร พร้อมงานอำนวยความสะดวก ปี ๒๕๗๐ โดยการปรับปรุงถนนลาดยาง ขนาดกว้าง ๖.๐๐ เมตร ไหล่ทางข้างละ ๑.๐๐ เมตร ยาว ๔๙๐.๐๐ เมตร หรือพื้นที่ลาดยางไม่น้อยกว่า ๓,๙๒๐.๐๐ ตาราง เมตร พร้อมงานอำนวยความสะดวก	จุดเริ่มต้น N ๑๔.๙๕๓๙๘๗° E ๑๐๒.๖๓๘๑๘๓° จุดสิ้นสุด N ๑๔.๙๔๘๘๔๐๑° E ๑๐๒.๖๘๗๑๘๘°	๓,๘๑๐,๐๐๐	๔,๐๔๐,๐๐๐	๔,๐๔๐,๐๐๐	๔,๐๔๐,๐๐๐	๓,๙๙๐,๐๐๐	ประชาชนมี ความพึง พอใจไม่ น้อยกว่า ๘๐ %	๑.ราษฎร ได้รับการ แก้ไขปัญหาได้ ถูกต้องตาม ความต้องการ ๒.ราษฎร ได้รับความ สะดวก สบาย และปลอดภัย ยิ่งขึ้น ๓.มีถนนที่มี คุณภาพดียิ่งขึ้น	สำนักช่าง

## ๔.ยุทธศาสตร์ด้านการพัฒนาเมือง

## ๓.๑ แผนงานอุตสาหกรรมและการโยธา

ที่	โครงการ	อำเภอ	วัตถุประสงค์	เป้าหมาย (ผลผลิตของโครงการ)	พิกัดทาง ภูมิศาสตร์	งบประมาณ					ตัวชี้วัด (KPI)	ผลที่คาดว่าจะ ได้รับ	หน่วยงาน รับผิดชอบ หลัก
						๒๕๖๖ (บาท)	๒๕๖๗ (บาท)	๒๕๖๘ (บาท)	๒๕๖๙ (บาท)	๒๕๗๐ (บาท)			
๑๒๖	ปรับปรุงถนน อบจ.นม. ๑๖๒๐๓ บ้านหนอง แสง - บ้านหนองม่วง อำเภอห้วยแถลง จังหวัดนครราชสีมา	ห้วยแถลง	๑.เพื่อแก้ไขปัญหา ความเดือดร้อน ของประชาชนใน การใช้เส้นทางใน การสัญจรไปมา ๒.เพื่อความ ปลอดภัยต่อชีวิต และทรัพย์สินของ ประชาชน ๓.เพื่อปรับปรุง ซ่อมแซมถนนให้มี สภาพที่ดีขึ้น	ปี ๒๕๖๘ โดยการปรับปรุงถนนลาดยาง ขนาด กว้าง ๖.๐๐ เมตร ยาว ๑,๐๐๐.๐๐ เมตร หรือพื้นที่ลาดยางไม่น้อย กว่า ๖,๐๐๐.๐๐ ตารางเมตร พร้อมงานอำนวย ความปลอดภัย ปี ๒๕๖๙ โดยการปรับปรุงถนนลาดยาง ขนาด กว้าง ๖.๐๐ เมตร ยาว ๑,๐๐๐.๐๐ เมตร หรือพื้นที่ลาดยางไม่น้อย กว่า ๖,๐๐๐.๐๐ ตารางเมตร พร้อมงานอำนวย ความปลอดภัย	จุดเริ่มต้น N ๑๕.๐๔๔๓๖๕° E ๑๐๒.๕๑๙๖๔๗° จุดสิ้นสุด N ๑๐.๐๒๖๙๗๔° E ๑๐๒.๕๑๘๔๘๓°			๔,๐๔๐,๐๐๐	๔,๐๔๐,๐๐๐		ประชาชนมี ความพึง พอใจไม่ น้อยกว่า ๘๐ %	๑.ราษฎร ได้รับการ แก้ไข้ปัญหาได้ ถูกต้องตาม ความต้องการ ๒.ราษฎร ได้รับความ สะดวก สบาย และปลอดภัย ยิ่งขึ้น ๓.มีถนนที่มี คุณภาพดียิ่งขึ้น	สำนักช่าง



## ๔.ยุทธศาสตร์ด้านการพัฒนาเมือง

## ๓.๑ แผนงานอุตสาหกรรมและการโยธา

ที่	โครงการ	อำเภอ	วัตถุประสงค์	เป้าหมาย (ผลผลิตของโครงการ)	พิกัดทาง ภูมิศาสตร์	งบประมาณ					ตัวชี้วัด (KPI)	ผลที่คาดว่าจะ ได้รับ	หน่วยงาน รับผิดชอบ หลัก
						๒๕๖๖ (บาท)	๒๕๖๗ (บาท)	๒๕๖๘ (บาท)	๒๕๖๙ (บาท)	๒๕๗๐ (บาท)			
๑๒๗	ปรับปรุงถนน อบจ.นม. ๑๖๒๐๔ บ้านหินตาด - บ้านหนองบืด อำเภอห้วยแถลง จังหวัดนครราชสีมา	ห้วยแถลง	๑.เพื่อแก้ไขปัญหา ความเดือดร้อน ของประชาชนใน การใช้เส้นทางใน การสัญจรไปมา ๒.เพื่อความ ปลอดภัยต่อชีวิต และทรัพย์สินของ ประชาชน ๓.เพื่อปรับปรุง ซ่อมแซมถนนให้มี สภาพที่ดีขึ้น	ปี ๒๕๖๖ โดยการปรับปรุงถนนลาดยาง (ช่วงที่ ๑) ขนาดกว้าง ๖.๐๐ เมตร ไหล่ทางข้างละ ๑.๐๐ เมตร ยาว ๑,๕๒๓.๐๐ เมตร (ช่วงที่ ๒) ขนาดกว้าง ๖.๐๐ เมตร ยาว ๙๘๒.๐๐ เมตร (ช่วงที่ ๓) ขนาดกว้าง ๕.๐๐ เมตร ยาว ๕๑๐.๐๐ เมตร หรือพื้นที่ลาดยางไม่น้อยกว่า ๒๐,๖๒๖.๐๐ ตารางเมตร พร้อมงานอำนวยความ ปลอดภัย ปี ๒๕๖๗ โดยการปรับปรุงถนนลาดยาง ขนาดกว้าง ๖.๐๐ เมตร ไหล่ทางข้างละ ๐.๕๐ เมตร ยาว ๗๕๐.๐๐ เมตร หรือพื้นที่ลาดยางไม่น้อยกว่า ๕,๒๕๐.๐๐ ตาราง เมตร พร้อมงานอำนวยความปลอดภัย ปี ๒๕๖๘ โดยการปรับปรุงถนนลาดยาง ขนาดกว้าง ๕.๐๐ เมตร ยาว ๕๑๕.๐๐ เมตร หรือพื้นที่ลาดยางไม่ น้อยกว่า ๒,๕๗๕.๐๐ ตารางเมตร พร้อมงานอำนวย ความปลอดภัย ปี ๒๕๖๙ โดยการปรับปรุงถนนลาดยาง ขนาดกว้าง ๖.๐๐ เมตร ยาว ๑,๐๓๘.๐๐ เมตร หรือพื้นที่ลาดยางไม่ น้อยกว่า ๖,๒๒๘.๐๐ ตารางเมตร พร้อมงานอำนวย ความปลอดภัย ปี ๒๕๗๐ โดยการปรับปรุงถนนลาดยาง ขนาดกว้าง ๖.๐๐ เมตร ไหล่ทางข้างละ ๑.๐๐ เมตร ยาว ๙๑๐.๐๐ เมตร หรือพื้นที่ลาดยางไม่น้อยกว่า ๗,๒๘๐.๐๐ ตาราง เมตร พร้อมงานอำนวยความปลอดภัย	จุดเริ่มต้น N ๑๕.๐๐๒๕๔๐° E ๑๐๒.๕๖๑๕๖๒° จุดสิ้นสุด N ๑๔.๙๑๗๖๐๒° E ๑๐๒.๕๔๓๗๑๐°	๑๑,๒๑๐,๐๐๐	๔,๘๓๐,๐๐๐	๑,๙๖๐,๐๐๐	๓,๔๕๐,๐๐๐	๖,๐๙๐,๐๐๐	ประชาชนมี ความพึง พอใจไม่ น้อยกว่า ๘๐ %	๑.ราษฎร ได้รับการ แก้ไข้ปัญหาได้ ถูกต้องตาม ความต้องการ ๒.ราษฎร ได้รับความ สะดวก สบาย และปลอดภัย ยิ่งขึ้น ๓.มีถนนที่มี คุณภาพดียิ่งขึ้น	สำนักช่าง

## ๔.ยุทธศาสตร์ด้านการพัฒนาเมือง

## ๓.๑ แผนงานอุตสาหกรรมและการโยธา

ที่	โครงการ	อำเภอ	วัตถุประสงค์	เป้าหมาย (ผลผลิตของโครงการ)	พิกัดทาง ภูมิศาสตร์	งบประมาณ					ตัวชี้วัด (KPI)	ผลที่คาดว่าจะ ได้รับ	หน่วยงาน รับผิดชอบ หลัก
						๒๕๖๖ (บาท)	๒๕๖๗ (บาท)	๒๕๖๘ (บาท)	๒๕๖๙ (บาท)	๒๕๗๐ (บาท)			
๑๒๘	ปรับปรุงถนน อบจ.นม. ๑๖๐๐๕ บ้านหนอง จิก - บ้านปรางค์ อำเภอห้วยแถลง จังหวัดนครราชสีมา	ห้วยแถลง	๑.เพื่อแก้ไขปัญหา ความเดือดร้อน ของประชาชนใน การใช้เส้นทางใน การสัญจรไปมา ๒.เพื่อความ ปลอดภัยต่อชีวิต และทรัพย์สินของ ประชาชน ๓.เพื่อปรับปรุง ซ่อมแซมถนนให้มี สภาพที่ดีขึ้น	ปี ๒๕๖๖ โดยการปรับปรุงถนนลาดยาง ขนาด กว้าง ๖.๐๐ เมตร ไหล่ทางข้างละ ๑.๐๐ เมตร ยาว ๖๕๐.๐๐ เมตร หรือพื้นที่ลาดยางไม่น้อย กว่า ๕,๒๐๐.๐๐ ตารางเมตร พร้อมงานอำนวย ความปลอดภัย ปี ๒๕๖๘ โดยการปรับปรุงถนนลาดยาง ขนาด กว้าง ๖.๐๐ เมตร ไหล่ทางข้างละ ๑.๐๐ เมตร ยาว ๖๓๔.๐๐ เมตร หรือพื้นที่ลาดยางไม่น้อย กว่า ๕,๐๗๒.๐๐ ตารางเมตร พร้อมงานอำนวย ความปลอดภัย	จุดเริ่มต้น N ๑๔.๙๗๗๘๔๙° E ๑๐๒.๖๓๙๗๑๘° จุดสิ้นสุด N ๑๔.๙๖๘๗๐๐° E ๑๐๒.๖๓๓๗๕๘°	๔,๗๙๐,๐๐๐		๒,๔๑๐,๐๐๐			ประชาชนมี ความพึง พอใจไม่ น้อยกว่า ๘๐ %	๑.ราษฎร ได้รับการ แก้ไข้ปัญหาได้ ถูกต้องตาม ความต้องการ ๒.ราษฎร ได้รับความ สะดวก สบาย และปลอดภัย ยิ่งขึ้น ๓.มีถนนที่มี คุณภาพดียิ่งขึ้น	สำนักช่าง
๑๒๙	ปรับปรุงถนน อบจ.นม. ๑๖๐๐๖ บ้านโนน สุวรรณ - บ้านโนนเสมา อำเภอห้วยแถลง จังหวัดนครราชสีมา	ห้วยแถลง	๑.เพื่อแก้ไขปัญหา ความเดือดร้อน ของประชาชนใน การใช้เส้นทางใน การสัญจรไปมา ๒.เพื่อความ ปลอดภัยต่อชีวิต และทรัพย์สินของ ประชาชน ๓.เพื่อปรับปรุง ซ่อมแซมถนนให้มี สภาพที่ดีขึ้น	ปี ๒๕๖๖ โดยการปรับปรุงถนนลาดยาง ขนาด กว้าง ๖.๐๐ เมตร ยาว ๒๘๐.๐๐ เมตร หรือ พื้นที่ลาดยางไม่น้อยกว่า ๑,๖๘๐.๐๐ ตาราง เมตร พร้อมงานอำนวยความปลอดภัย ปี ๒๕๖๘ โดยการปรับปรุงถนนลาดยาง ขนาด กว้าง ๖.๐๐ เมตร ยาว ๒๙๐.๐๐ เมตร หรือ พื้นที่ลาดยางไม่น้อยกว่า ๑,๗๔๐.๐๐ ตาราง เมตร พร้อมงานอำนวยความปลอดภัย	จุดเริ่มต้น N ๑๕.๐๕๒๓๑๓° E ๑๐๒.๕๑๑๗๓๓° จุดสิ้นสุด N ๑๕.๐๕๑๔๒๐° E ๑๐๒.๕๐๖๕๘๒°	๒,๕๙๐,๐๐๐		๑,๙๕๐,๐๐๐		ประชาชนมี ความพึง พอใจไม่ น้อยกว่า ๘๐ %	๑.ราษฎร ได้รับการ แก้ไข้ปัญหาได้ ถูกต้องตาม ความต้องการ ๒.ราษฎร ได้รับความ สะดวก สบาย และปลอดภัย ยิ่งขึ้น ๓.มีถนนที่มี คุณภาพดียิ่งขึ้น	สำนักช่าง	

## ๔.ยุทธศาสตร์ด้านการพัฒนาเมือง

## ๓.๑ แผนงานอุตสาหกรรมและการโยธา

ที่	โครงการ	อำเภอ	วัตถุประสงค์	เป้าหมาย (ผลผลิตของโครงการ)	พิกัดทาง ภูมิศาสตร์	งบประมาณ					ตัวชี้วัด (KPI)	ผลที่คาดว่าจะ ได้รับ	หน่วยงาน รับผิดชอบ หลัก
						๒๕๖๖ (บาท)	๒๕๖๗ (บาท)	๒๕๖๘ (บาท)	๒๕๖๙ (บาท)	๒๕๗๐ (บาท)			
๑๓๐	ปรับปรุงถนน อบจ.นม. ๑๗๓๐๑ บ้านเหล่า จัน - บ้านหนองม่วง อำเภอชุมพวง จังหวัด นครราชสีมา	ชุมพวง	๑.เพื่อแก้ไขปัญหา ความเดือดร้อน ของประชาชนใน การใช้เส้นทางใน การสัญจรไปมา ๒.เพื่อความ ปลอดภัยต่อชีวิต และทรัพย์สินของ ประชาชน ๓.เพื่อปรับปรุง ซ่อมแซมถนนให้มี สภาพที่ดีขึ้น	ปี ๒๕๖๖ โดยการปรับปรุงถนนลาดยาง ขนาดกว้าง ๖.๐๐ เมตร ไหล่ทางข้างละ ๐.๕๐ เมตร ยาว ๒,๐๐๐.๐๐ เมตร หรือพื้นที่ลาดยางไม่น้อยกว่า ๑๔,๐๐๐.๐๐ ตารางเมตร พร้อมงานอำนวยความสะดวก ปลอดภัย ปี ๒๕๖๗ โดยการปรับปรุงถนนลาดยาง ขนาดกว้าง ๖.๐๐ เมตร ไหล่ทางข้างละ ๐.๕๐ เมตร ยาว ๒,๐๐๐.๐๐ เมตร หรือพื้นที่ลาดยางไม่น้อยกว่า ๑๔,๐๐๐.๐๐ ตารางเมตร พร้อมงานอำนวยความสะดวก ปลอดภัย ปี ๒๕๖๘ โดยการปรับปรุงถนนลาดยาง ขนาดกว้าง ๖.๐๐ เมตร ไหล่ทางข้างละ ๐.๕๐ เมตร ยาว ๑,๐๐๐.๐๐ เมตร หรือพื้นที่ลาดยางไม่น้อยกว่า ๗,๐๐๐.๐๐ ตารางเมตร พร้อมงานอำนวยความสะดวก ปลอดภัย ปี ๒๕๖๙ โดยการปรับปรุงถนนลาดยาง ขนาดกว้าง ๖.๐๐ เมตร ไหล่ทางข้างละ ๐.๕๐ เมตร ยาว ๑,๐๐๐.๐๐ เมตร หรือพื้นที่ลาดยางไม่น้อยกว่า ๗,๐๐๐.๐๐ ตารางเมตร พร้อมงานอำนวยความสะดวก ปลอดภัย ปี ๒๕๗๐ โดยการปรับปรุงถนนลาดยาง ขนาดกว้าง ๖.๐๐ เมตร ไหล่ทางข้างละ ๐.๕๐ เมตร ยาว ๑,๐๐๐.๐๐ เมตร หรือพื้นที่ลาดยางไม่น้อยกว่า ๗,๐๐๐.๐๐ ตารางเมตร พร้อมงานอำนวยความสะดวก ปลอดภัย	จุดเริ่มต้น N ๑๕.๒๕๐๒๖๒° E ๑๐๒.๗๒๘๔๖๔° จุดสิ้นสุด N ๑๕.๒๓๙๗๒๘° E ๑๐๒.๗๑๓๘๒๘°	๑๐,๒๙๒,๐๐๐	๑๐,๒๙๒,๐๐๐	๕,๘๔๙,๐๐๐	๕,๘๔๙,๐๐๐	๕,๘๔๙,๐๐๐	ประชาชนมี ความพึง พอใจไม่ น้อยกว่า ๘๐ %	๑.ราษฎร ได้รับการ แก้ไข้ปัญหาได้ ถูกต้องตาม ความต้องการ ๒.ราษฎร ได้รับความ สะดวก สบาย และปลอดภัย ยิ่งขึ้น ๓.มีถนนที่มี คุณภาพดียิ่งขึ้น	สำนักช่าง

## ๔.ยุทธศาสตร์ด้านการพัฒนาเมือง

## ๓.๑ แผนงานอุตสาหกรรมและการโยธา

ที่	โครงการ	อำเภอ	วัตถุประสงค์	เป้าหมาย (ผลผลิตของโครงการ)	พิกัดทาง ภูมิศาสตร์	งบประมาณ					ตัวชี้วัด (KPI)	ผลที่คาดว่าจะ ได้รับ	หน่วยงาน รับผิดชอบ หลัก
						๒๕๖๖ (บาท)	๒๕๖๗ (บาท)	๒๕๖๘ (บาท)	๒๕๖๙ (บาท)	๒๕๗๐ (บาท)			
๑๓๑	ปรับปรุงถนน อบจ.นม. ๑๗๓๐๒ บ้านหนอง จิก - บ้านชุมพวง อำเภอชุมพวง จังหวัด นครราชสีมา	ชุมพวง	๑.เพื่อแก้ไขปัญหา ความเดือดร้อน ของประชาชนใน การใช้เส้นทางใน การสัญจรไปมา ๒.เพื่อความ ปลอดภัยต่อชีวิต และทรัพย์สินของ ประชาชน ๓.เพื่อปรับปรุง ซ่อมแซมถนนให้มี สภาพที่ดีขึ้น	ปี ๒๕๖๖ โดยการปรับปรุงถนนลาดยาง ขนาดกว้าง ๖.๐๐ เมตร ไหล่ทางข้างละ ๑.๐๐ เมตร ยาว ๔,๐๐๐.๐๐ เมตร หรือพื้นที่ลาดยางไม่น้อยกว่า ๓๒,๐๐๐.๐๐ ตารางเมตร พร้อมงานอำนวยความสะดวก ปลอดภัย ปี ๒๕๖๗ โดยการปรับปรุงถนนลาดยาง ขนาดกว้าง ๖.๐๐ เมตร ไหล่ทางข้างละ ๑.๐๐ เมตร ยาว ๔,๐๐๐.๐๐ เมตร หรือพื้นที่ลาดยางไม่น้อยกว่า ๓๒,๐๐๐.๐๐ ตารางเมตร พร้อมงานอำนวยความสะดวก ปลอดภัย ปี ๒๕๖๘ โดยการปรับปรุงถนนลาดยาง ขนาดกว้าง ๖.๐๐ เมตร ไหล่ทางข้างละ ๑.๐๐ เมตร ยาว ๔,๐๐๐.๐๐ เมตร หรือพื้นที่ลาดยางไม่น้อยกว่า ๓๒,๐๐๐.๐๐ ตารางเมตร พร้อมงานอำนวยความสะดวก ปลอดภัย ปี ๒๕๖๙ โดยการปรับปรุงถนนลาดยาง ขนาดกว้าง ๖.๐๐ เมตร ไหล่ทางข้างละ ๑.๐๐ เมตร ยาว ๔,๐๐๐.๐๐ เมตร หรือพื้นที่ลาดยางไม่น้อยกว่า ๓๒,๐๐๐.๐๐ ตารางเมตร พร้อมงานอำนวยความสะดวก ปลอดภัย ปี ๒๕๗๐ โดยการปรับปรุงถนนลาดยาง ขนาดกว้าง ๖.๐๐ เมตร ไหล่ทางข้างละ ๑.๐๐ เมตร ยาว ๔,๐๐๐.๐๐ เมตร หรือพื้นที่ลาดยางไม่น้อยกว่า ๓๒,๐๐๐.๐๐ ตารางเมตร พร้อมงานอำนวยความสะดวก ปลอดภัย	จุดเริ่มต้น N ๑๕.๓๕๒๐๒๘° E ๑๐๒.๗๔๑๗๐๑° จุดสิ้นสุด N ๑๕.๒๘๑๔๙๘° E ๑๐๒.๖๕๒๑๘๓°	๒๑,๑๘๙,๐๐๐	๒๑,๑๘๙,๐๐๐	๒๑,๑๘๙,๐๐๐	๒๑,๑๘๙,๐๐๐	๒๑,๑๘๙,๐๐๐	ประชาชนมี ความพึง พอใจไม่ น้อยกว่า ๘๐ %	๑.ราษฎร ได้รับการ แก้ไข้ปัญหาได้ ถูกต้องตาม ความต้องการ ๒.ราษฎร ได้รับความ สะดวก สบาย และปลอดภัย ยิ่งขึ้น ๓.มีถนนที่มี คุณภาพดียิ่งขึ้น	สำนักช่าง

## ๔.ยุทธศาสตร์ด้านการพัฒนาเมือง

## ๓.๑ แผนงานอุตสาหกรรมและการโยธา

ที่	โครงการ	อำเภอ	วัตถุประสงค์	เป้าหมาย (ผลผลิตของโครงการ)	พิกัดทาง ภูมิศาสตร์	งบประมาณ					ตัวชี้วัด (KPI)	ผลที่คาดว่าจะ ได้รับ	หน่วยงาน รับผิดชอบ หลัก
						๒๕๖๖ (บาท)	๒๕๖๗ (บาท)	๒๕๖๘ (บาท)	๒๕๖๙ (บาท)	๒๕๗๐ (บาท)			
๑๓๒	ปรับปรุงถนน อบจ.นม. ๑๗๓๐๓ บ้านหนอง โน - บ้านหนองตา อำเภอชุมพวง จังหวัด นครราชสีมา	ชุมพวง	๑.เพื่อแก้ไขปัญหา ความเดือดร้อน ของประชาชนใน การใช้เส้นทางใน การสัญจรไปมา ๒.เพื่อความ ปลอดภัยต่อชีวิต และทรัพย์สินของ ประชาชน ๓.เพื่อปรับปรุง ซ่อมแซมถนนให้มี สภาพที่ดีขึ้น	ปี ๒๕๖๖ โดยการปรับปรุงถนนลาดยาง ขนาดกว้าง ๖.๐๐ เมตร ไหล่ทางข้างละ ๐.๕๐ เมตร ยาว ๑,๐๐๐.๐๐ เมตร หรือพื้นที่ลาดยางไม่น้อยกว่า ๗,๐๐๐.๐๐ ตารางเมตร พร้อมงานอำนวยความสะดวก ปี ๒๕๖๗ โดยการปรับปรุงถนนลาดยาง ขนาดกว้าง ๖.๐๐ เมตร ไหล่ทางข้างละ ๐.๕๐ เมตร ยาว ๒๕๐.๐๐ เมตร หรือพื้นที่ลาดยางไม่น้อยกว่า ๑,๗๕๐.๐๐ ตาราง เมตร พร้อมงานอำนวยความสะดวก ปี ๒๕๖๘ โดยการปรับปรุงถนนลาดยาง ขนาดกว้าง ๖.๐๐ เมตร ไหล่ทางข้างละ ๐.๕๐ เมตร ยาว ๒๕๐.๐๐ เมตร หรือพื้นที่ลาดยางไม่น้อยกว่า ๑,๗๕๐.๐๐ ตาราง เมตร พร้อมงานอำนวยความสะดวก ปี ๒๕๖๙ โดยการปรับปรุงถนนลาดยาง ขนาดกว้าง ๖.๐๐ เมตร ไหล่ทางข้างละ ๐.๕๐ เมตร ยาว ๒๕๐.๐๐ เมตร หรือพื้นที่ลาดยางไม่น้อยกว่า ๑,๗๕๐.๐๐ ตาราง เมตร พร้อมงานอำนวยความสะดวก ปี ๒๕๗๐ โดยการปรับปรุงถนนลาดยาง ขนาดกว้าง ๖.๐๐ เมตร ไหล่ทางข้างละ ๐.๕๐ เมตร ยาว ๒๕๐.๐๐ เมตร หรือพื้นที่ลาดยางไม่น้อยกว่า ๑,๗๕๐.๐๐ ตาราง เมตร พร้อมงานอำนวยความสะดวก	จุดเริ่มต้น N ๑๕.๒๒๐๓๗๙° E ๑๐๒.๘๑๘๕๐๓° จุดสิ้นสุด N ๑๕.๒๐๙๐๑๘° E ๑๐๒.๘๐๖๕๑๗°	๕,๑๑๖,๐๐๐	๑,๒๑๘,๐๐๐	๑,๒๑๘,๐๐๐	๑,๒๑๘,๐๐๐	๑,๒๑๘,๐๐๐	ประชาชนมี ความพึง พอใจไม่ น้อยกว่า ๘๐ %	๑.ราษฎร ได้รับการ แก้ไข้ปัญหาได้ ถูกต้องตาม ความต้องการ ๒.ราษฎร ได้รับความ สะดวก สบาย และปลอดภัย ยิ่งขึ้น ๓.มีถนนที่มี คุณภาพดียิ่งขึ้น	สำนักช่าง

## ๔.ยุทธศาสตร์ด้านการพัฒนาเมือง

## ๓.๑ แผนงานอุตสาหกรรมและการโยธา

ที่	โครงการ	อำเภอ	วัตถุประสงค์	เป้าหมาย (ผลผลิตของโครงการ)	พิกัดทาง ภูมิศาสตร์	งบประมาณ					ตัวชี้วัด (KPI)	ผลที่คาดว่าจะ ได้รับ	หน่วยงาน รับผิดชอบ หลัก
						๒๕๖๖ (บาท)	๒๕๖๗ (บาท)	๒๕๖๘ (บาท)	๒๕๖๙ (บาท)	๒๕๗๐ (บาท)			
๑๓๓	ปรับปรุงถนน อบจ.นม. ๑๗๓๐๔ บ้านประสุข - บ้านหนองจิก อำเภอชุมพวง จังหวัด นครราชสีมา	ชุมพวง	๑.เพื่อแก้ไขปัญหา ความเดือดร้อน ของประชาชนใน การใช้เส้นทางใน การสัญจรไปมา ๒.เพื่อความ ปลอดภัยต่อชีวิต และทรัพย์สินของ ประชาชน ๓.เพื่อปรับปรุง ซ่อมแซมถนนให้มี สภาพที่ดีขึ้น	ปี ๒๕๖๖ โดยการปรับปรุงถนนลาดยาง ขนาดกว้าง ๖.๐๐ เมตร ไหล่ทางข้างละ ๐.๕๐ เมตร ยาว ๓๐๐.๐๐ เมตร หรือพื้นที่ลาดยางไม่น้อยกว่า ๒,๑๐๐.๐๐ ตาราง เมตร พร้อมงานอำนวยความสะดวก ปี ๒๕๖๗ โดยการปรับปรุงถนนลาดยาง ขนาดกว้าง ๖.๐๐ เมตร ไหล่ทางข้างละ ๐.๕๐ เมตร ยาว ๓๐๐.๐๐ เมตร หรือพื้นที่ลาดยางไม่น้อยกว่า ๒,๑๐๐.๐๐ ตาราง เมตร พร้อมงานอำนวยความสะดวก ปี ๒๕๖๘ โดยการปรับปรุงถนนลาดยาง ขนาดกว้าง ๖.๐๐ เมตร ไหล่ทางข้างละ ๐.๕๐ เมตร ยาว ๗๐๐.๐๐ เมตร หรือพื้นที่ลาดยางไม่น้อยกว่า ๔,๙๐๐.๐๐ ตาราง เมตร พร้อมงานอำนวยความสะดวก ปี ๒๕๖๙ โดยการปรับปรุงถนนลาดยาง ขนาดกว้าง ๖.๐๐ เมตร ไหล่ทางข้างละ ๐.๕๐ เมตร ยาว ๒,๐๐๐.๐๐ เมตร หรือพื้นที่ลาดยางไม่น้อยกว่า ๑๔,๐๐๐.๐๐ ตารางเมตร พร้อมงานอำนวยความสะดวก ปี ๒๕๗๐ โดยการปรับปรุงถนนลาดยาง ขนาดกว้าง ๖.๐๐ เมตร ไหล่ทางข้างละ ๐.๕๐ เมตร ยาว ๑,๐๐๐.๐๐ เมตร หรือพื้นที่ลาดยางไม่น้อยกว่า ๗,๐๐๐.๐๐ ตารางเมตร พร้อมงานอำนวยความสะดวก	จุดเริ่มต้น N ๑๕.๓๑๐๔๖๑° E ๑๐๒.๖๔๐๔๗๘° จุดสิ้นสุด N ๑๕.๒๘๑๑๙๓° E ๑๐๒.๖๔๗๙๕๖°	๑,๘๕๘,๐๐๐	๑,๘๕๘,๐๐๐	๓,๗๒๐,๐๐๐	๙,๗๗๒,๐๐๐	๕,๑๑๖,๐๐๐	ประชาชนมี ความพึง พอใจไม่ น้อยกว่า ๘๐ %	๑.ราษฎร ได้รับการ แก้ไข้ปัญหาได้ ถูกต้องตาม ความต้องการ ๒.ราษฎร ได้รับความ สะดวก สบาย และปลอดภัย ยิ่งขึ้น ๓.มีถนนที่มี คุณภาพดียิ่งขึ้น	สำนักช่าง

## ๔.ยุทธศาสตร์ด้านการพัฒนาเมือง

## ๓.๑ แผนงานอุตสาหกรรมและการโยธา

ที่	โครงการ	อำเภอ	วัตถุประสงค์	เป้าหมาย (ผลผลิตของโครงการ)	พิกัดทาง ภูมิศาสตร์	งบประมาณ					ตัวชี้วัด (KPI)	ผลที่คาดว่าจะ ได้รับ	หน่วยงาน รับผิดชอบ หลัก
						๒๕๖๖ (บาท)	๒๕๖๗ (บาท)	๒๕๖๘ (บาท)	๒๕๖๙ (บาท)	๒๕๗๐ (บาท)			
๑๓๔	ปรับปรุงถนน อบจ.นม. ๑๗๓๐๕ บ้านละโว้ - บ้านเขว้า อำเภอชุม พวง จังหวัด นครราชสีมา	ชุมพวง	๑.เพื่อแก้ไขปัญหา ความเดือดร้อน ของประชาชนใน การใช้เส้นทางใน การสัญจรไปมา ๒.เพื่อความ ปลอดภัยต่อชีวิต และทรัพย์สินของ ประชาชน ๓.เพื่อปรับปรุง ซ่อมแซมถนนให้มี สภาพที่ดีขึ้น	ปี ๒๕๖๖ โดยการปรับปรุงถนนลาดยาง ขนาดกว้าง ๖.๐๐ เมตร ไหล่ทางข้างละ ๐.๕๐ เมตร ยาว ๓๐๐.๐๐ เมตร หรือพื้นที่ลาดยางไม่น้อยกว่า ๒,๑๐๐.๐๐ ตาราง เมตร พร้อมงานอำนวยความสะดวก ปี ๒๕๖๗ โดยการปรับปรุงถนนลาดยาง ขนาดกว้าง ๖.๐๐ เมตร ไหล่ทางข้างละ ๐.๕๐ เมตร ยาว ๓๐๐.๐๐ เมตร หรือพื้นที่ลาดยางไม่น้อยกว่า ๒,๑๐๐.๐๐ ตาราง เมตร พร้อมงานอำนวยความสะดวก ปี ๒๕๖๘ โดยการปรับปรุงถนนลาดยาง ขนาดกว้าง ๖.๐๐ เมตร ไหล่ทางข้างละ ๐.๕๐ เมตร ยาว ๒๐๐.๐๐ เมตร หรือพื้นที่ลาดยางไม่น้อยกว่า ๑,๔๐๐.๐๐ ตาราง เมตร พร้อมงานอำนวยความสะดวก ปี ๒๕๖๙ โดยการปรับปรุงถนนลาดยาง ขนาดกว้าง ๖.๐๐ เมตร ไหล่ทางข้างละ ๐.๕๐ เมตร ยาว ๒๐๐.๐๐ เมตร หรือพื้นที่ลาดยางไม่น้อยกว่า ๑,๔๐๐.๐๐ ตาราง เมตร พร้อมงานอำนวยความสะดวก ปี ๒๕๗๐ โดยการปรับปรุงถนนลาดยาง ขนาดกว้าง ๖.๐๐ เมตร ไหล่ทางข้างละ ๐.๕๐ เมตร ยาว ๒๐๐.๐๐ เมตร หรือพื้นที่ลาดยางไม่น้อยกว่า ๑,๔๐๐.๐๐ ตาราง เมตร พร้อมงานอำนวยความสะดวก	จุดเริ่มต้น N ๑๕.๓๑๐๙๘๗° E ๑๐๒.๗๑๙๘๓๑° จุดสิ้นสุด N ๑๕.๓๐๓๘๐๙° E ๑๐๒.๗๐๙๗๐๓°	๑,๘๕๘,๐๐๐	๑,๘๕๘,๐๐๐	๑,๓๙๒,๐๐๐	๑,๓๙๒,๐๐๐	๑,๓๙๒,๐๐๐	ประชาชนมี ความพึง พอใจไม่ น้อยกว่า ๘๐ %	๑.ราษฎร ได้รับการ แก้ไขปัญหาได้ ถูกต้องตาม ความต้องการ ๒.ราษฎร ได้รับความ สะดวก สบาย และปลอดภัย ยิ่งขึ้น ๓.มีถนนที่มี คุณภาพดียิ่งขึ้น	สำนักช่าง

## ๔.ยุทธศาสตร์ด้านการพัฒนาเมือง

## ๓.๑ แผนงานอุตสาหกรรมและการโยธา

ที่	โครงการ	อำเภอ	วัตถุประสงค์	เป้าหมาย (ผลผลิตของโครงการ)	พิกัดทาง ภูมิศาสตร์	งบประมาณ					ตัวชี้วัด (KPI)	ผลที่คาดว่าจะ ได้รับ	หน่วยงาน รับผิดชอบ หลัก
						๒๕๖๖ (บาท)	๒๕๖๗ (บาท)	๒๕๖๘ (บาท)	๒๕๖๙ (บาท)	๒๕๗๐ (บาท)			
๑๓๕	ปรับปรุงถนน อบจ.นม. ๑๗๓๐๖ บ้านหนอง ไร่ - บ้านลุงประดู่ อำเภอชุมพวง จังหวัด นครราชสีมา	ชุมพวง	๑.เพื่อแก้ไขปัญหา ความเดือดร้อน ของประชาชนใน การใช้เส้นทางใน การสัญจรไปมา ๒.เพื่อความ ปลอดภัยต่อชีวิต และทรัพย์สินของ ประชาชน ๓.เพื่อปรับปรุง ซ่อมแซมถนนให้มี สภาพที่ดีขึ้น	ปี ๒๕๖๖ โดยการปรับปรุงถนนลาดยาง ขนาดกว้าง ๖.๐๐ เมตร ไหล่ทางข้างละ ๐.๕๐ เมตร ยาว ๙๐๐.๐๐ เมตร หรือพื้นที่ลาดยางไม่น้อยกว่า ๖,๓๐๐.๐๐ ตาราง เมตร พร้อมงานอำนวยความสะดวก ปี ๒๕๖๗ โดยการปรับปรุงถนนลาดยาง ขนาดกว้าง ๖.๐๐ เมตร ไหล่ทางข้างละ ๐.๕๐ เมตร ยาว ๕๐๐.๐๐ เมตร หรือพื้นที่ลาดยางไม่น้อยกว่า ๓,๕๐๐.๐๐ ตาราง เมตร พร้อมงานอำนวยความสะดวก ปี ๒๕๖๘ โดยการปรับปรุงถนนลาดยาง ขนาดกว้าง ๖.๐๐ เมตร ไหล่ทางข้างละ ๐.๕๐ เมตร ยาว ๕๐๐.๐๐ เมตร หรือพื้นที่ลาดยางไม่น้อยกว่า ๓,๕๐๐.๐๐ ตาราง เมตร พร้อมงานอำนวยความสะดวก ปี ๒๕๖๙ โดยการปรับปรุงถนนลาดยาง ขนาดกว้าง ๖.๐๐ เมตร ไหล่ทางข้างละ ๐.๕๐ เมตร ยาว ๕๐๐.๐๐ เมตร หรือพื้นที่ลาดยางไม่น้อยกว่า ๓,๕๐๐.๐๐ ตาราง เมตร พร้อมงานอำนวยความสะดวก ปี ๒๕๗๐ โดยการปรับปรุงถนนลาดยาง ขนาดกว้าง ๖.๐๐ เมตร ไหล่ทางข้างละ ๐.๕๐ เมตร ยาว ๕๐๐.๐๐ เมตร หรือพื้นที่ลาดยางไม่น้อยกว่า ๓,๕๐๐.๐๐ ตาราง เมตร พร้อมงานอำนวยความสะดวก	จุดเริ่มต้น N ๑๕.๑๓๓๕๙๑° E ๑๐๒.๗๖๔๔๒๖° จุดสิ้นสุด N ๑๕.๑๕๘๒๗๒° E ๑๐๒.๗๗๒๕๗๘°	๔,๙๒๒,๐๐๐	๒,๙๒๔,๐๐๐	๒,๙๒๔,๐๐๐	๒,๙๒๔,๐๐๐	๒,๙๒๔,๐๐๐	ประชาชนมี ความพึง พอใจไม่ น้อยกว่า ๘๐ %	๑.ราษฎร ได้รับการ แก้ไขปัญหาได้ ถูกต้องตาม ความต้องการ ๒.ราษฎร ได้รับความ สะดวก สบาย และปลอดภัย ยิ่งขึ้น ๓.มีถนนที่มี คุณภาพดียิ่งขึ้น	สำนักช่าง



## ๔.ยุทธศาสตร์ด้านการพัฒนาเมือง

## ๓.๑ แผนงานอุตสาหกรรมและการโยธา

ที่	โครงการ	อำเภอ	วัตถุประสงค์	เป้าหมาย (ผลผลิตของโครงการ)	พิกัดทาง ภูมิศาสตร์	งบประมาณ					ตัวชี้วัด (KPI)	ผลที่คาดว่าจะ ได้รับ	หน่วยงาน รับผิดชอบ หลัก
						๒๕๖๖ (บาท)	๒๕๖๗ (บาท)	๒๕๖๘ (บาท)	๒๕๖๙ (บาท)	๒๕๗๐ (บาท)			
๑๓๖	ปรับปรุงถนน อบจ.นม. ๑๗๓๐๗ บ้านโนนรัง - บ้านบูรพา อำเภอ ชุมพวง จังหวัด นครราชสีมา	ชุมพวง	๑.เพื่อแก้ไขปัญหา ความเดือดร้อน ของประชาชนใน การใช้เส้นทางใน การสัญจรไปมา ๒.เพื่อความ ปลอดภัยต่อชีวิต และทรัพย์สินของ ประชาชน ๓.เพื่อปรับปรุง ซ่อมแซมถนนให้มี สภาพที่ดีขึ้น	ปี ๒๕๖๖ โดยการปรับปรุงถนนลาดยาง ขนาดกว้าง ๖.๐๐ เมตร ไหล่ทางข้างละ ๐.๕๐ เมตร ยาว ๒๐๐.๐๐ เมตร หรือพื้นที่ลาดยางไม่น้อยกว่า ๑,๒๐๐.๐๐ ตาราง เมตร พร้อมงานอำนวยความสะดวก ปี ๒๕๖๗ โดยการปรับปรุงถนนลาดยาง ขนาดกว้าง ๖.๐๐ เมตร ไหล่ทางข้างละ ๐.๕๐ เมตร ยาว ๒๐๐.๐๐ เมตร หรือพื้นที่ลาดยางไม่น้อยกว่า ๑,๒๐๐.๐๐ ตาราง เมตร พร้อมงานอำนวยความสะดวก ปี ๒๕๖๘ โดยการปรับปรุงถนนลาดยาง ขนาดกว้าง ๖.๐๐ เมตร ไหล่ทางข้างละ ๐.๕๐ เมตร ยาว ๑๐๐.๐๐ เมตร หรือพื้นที่ลาดยางไม่น้อยกว่า ๖๐๐.๐๐ ตารางเมตร พร้อมงานอำนวยความสะดวก ปี ๒๕๖๙ โดยการปรับปรุงถนนลาดยาง ขนาดกว้าง ๖.๐๐ เมตร ไหล่ทางข้างละ ๐.๕๐ เมตร ยาว ๑๐๐.๐๐ เมตร หรือพื้นที่ลาดยางไม่น้อยกว่า ๖๐๐.๐๐ ตารางเมตร พร้อมงานอำนวยความสะดวก ปี ๒๕๗๐ โดยการปรับปรุงถนนลาดยาง ขนาดกว้าง ๖.๐๐ เมตร ไหล่ทางข้างละ ๐.๕๐ เมตร ยาว ๑๐๐.๐๐ เมตร หรือพื้นที่ลาดยางไม่น้อยกว่า ๖๐๐.๐๐ ตารางเมตร พร้อมงานอำนวยความสะดวก	จุดเริ่มต้น N ๑๕.๒๒๒๙๘๔° E ๑๐๒.๘๓๖๗๐๑° จุดสิ้นสุด N ๑๕.๒๑๗๑๑๖° E ๑๐๒.๘๓๗๓๐๑°	๘๕๖,๐๐๐	๘๕๖,๐๐๐	๔๕๕,๐๐๐	๔๕๕,๐๐๐	๔๕๕,๐๐๐	ประชาชนมี ความพึง พอใจไม่ น้อยกว่า ๘๐ %	๑.ราษฎร ได้รับการ แก้ไขปัญหาได้ ถูกต้องตาม ความต้องการ ๒.ราษฎร ได้รับความ สะดวก สบาย และปลอดภัย ยิ่งขึ้น ๓.มีถนนที่มี คุณภาพดียิ่งขึ้น	สำนักช่าง

## ๔.ยุทธศาสตร์ด้านการพัฒนาเมือง

## ๓.๑ แผนงานอุตสาหกรรมและการโยธา

ที่	โครงการ	อำเภอ	วัตถุประสงค์	เป้าหมาย (ผลผลิตของโครงการ)	พิกัดทาง ภูมิศาสตร์	งบประมาณ					ตัวชี้วัด (KPI)	ผลที่คาดว่าจะ ได้รับ	หน่วยงาน รับผิดชอบ หลัก
						๒๕๖๖ (บาท)	๒๕๖๗ (บาท)	๒๕๖๘ (บาท)	๒๕๖๙ (บาท)	๒๕๗๐ (บาท)			
๑๓๗	ปรับปรุงถนน อบจ.นม. ๑๗๓๐๘ บ้านลิ้นฟ้า - บ้านท่าสวนยาง อำเภอประทาย จังหวัดนครราชสีมา	ชุมพวง, ประทาย	๑.เพื่อแก้ไขปัญหา ความเดือดร้อน ของประชาชนใน การใช้เส้นทางใน การสัญจรไปมา ๒.เพื่อความ ปลอดภัยต่อชีวิต และทรัพย์สินของ ประชาชน ๓.เพื่อปรับปรุง ซ่อมแซมถนนให้มี สภาพที่ดีขึ้น	ปี ๒๕๖๖ โดยการปรับปรุงถนนลาดยาง ขนาดกว้าง ๖.๐๐ เมตร ยาว ๒,๐๐๐.๐๐ เมตร หรือพื้นที่ลาดยางไม่ น้อยกว่า ๑๒,๐๐๐.๐๐ ตารางเมตร พร้อมงานอำนวย ความปลอดภัย ปี ๒๕๖๗ โดยการปรับปรุงถนนลาดยาง ขนาดกว้าง ๖.๐๐ เมตร โหลทางข้างละ ๐.๕๐ เมตร ยาว ๙๑๒.๐๐ เมตร หรือพื้นที่ลาดยางไม่น้อยกว่า ๖,๓๘๔.๐๐ ตาราง เมตร พร้อมงานอำนวยความปลอดภัย ปี ๒๕๖๘ โดยการปรับปรุงถนนลาดยาง ขนาดกว้าง ๖.๐๐ เมตร ยาว ๒,๐๐๐.๐๐ เมตร หรือพื้นที่ลาดยางไม่ น้อยกว่า ๑๒,๐๐๐.๐๐ ตารางเมตร พร้อมงานอำนวย ความปลอดภัย ปี ๒๕๖๙ โดยการปรับปรุงถนนลาดยาง ขนาดกว้าง ๖.๐๐ เมตร ยาว ๑,๐๐๐.๐๐ เมตร หรือพื้นที่ลาดยางไม่ น้อยกว่า ๖,๐๐๐.๐๐ ตารางเมตร พร้อมงานอำนวย ความปลอดภัย ปี ๒๕๗๐ โดยการปรับปรุงถนนลาดยาง ขนาดกว้าง ๖.๐๐ เมตร ยาว ๑,๐๐๐.๐๐ เมตร หรือพื้นที่ลาดยางไม่ น้อยกว่า ๖,๐๐๐.๐๐ ตารางเมตร พร้อมงานอำนวย ความปลอดภัย	จุดเริ่มต้น N ๑๕.๔๒๖๗๖๑° E ๑๐๒.๘๙๐๖๗๘° จุดสิ้นสุด N ๑๕.๕๑๒๓๑๐° E ๑๐๒.๘๙๓๘๘๘°	๘,๖๒๕,๖๐๐	๔,๔๔๘,๐๐๐	๘,๖๒๕,๖๐๐	๔,๓๐๗,๒๐๐	๕,๔๗๓,๖๐๐	ประชาชนมี ความพึง พอใจไม่ น้อยกว่า ๘๐ %	๑.ราษฎร ได้รับการ แก้ไขปัญหาได้ ถูกต้องตาม ความต้องการ ๒.ราษฎร ได้รับความ สะดวก สบาย และปลอดภัย ยิ่งขึ้น ๓.มีถนนที่มี คุณภาพดียิ่งขึ้น	สำนักช่าง

## ๔.ยุทธศาสตร์ด้านการพัฒนาเมือง

## ๓.๑ แผนงานอุตสาหกรรมและการโยธา

ที่	โครงการ	อำเภอ	วัตถุประสงค์	เป้าหมาย (ผลผลิตของโครงการ)	พิกัดทาง ภูมิศาสตร์	งบประมาณ					ตัวชี้วัด (KPI)	ผลที่คาดว่าจะ ได้รับ	หน่วยงาน รับผิดชอบ หลัก
						๒๕๖๖ (บาท)	๒๕๖๗ (บาท)	๒๕๖๘ (บาท)	๒๕๖๙ (บาท)	๒๕๗๐ (บาท)			
๑๓๘	ปรับปรุงถนน อบจ.นม. ๑๗๓๐๙ บ้านหนอง หว่า - บ้านหนองขาม อำเภอชุมพวง จังหวัด นครราชสีมา	ชุมพวง	๑.เพื่อแก้ไขปัญหา ความเดือดร้อน ของประชาชนใน การใช้เส้นทางใน การสัญจรไปมา ๒.เพื่อความ ปลอดภัยต่อชีวิต และทรัพย์สินของ ประชาชน ๓.เพื่อปรับปรุง ซ่อมแซมถนนให้มี สภาพที่ดีขึ้น	ปี ๒๕๖๖ โดยการปรับปรุงถนนลาดยาง ขนาดกว้าง ๖.๐๐ เมตร ไหล่ทางข้างละ ๐.๕๐ เมตร ยาว ๒,๐๐๐.๐๐ เมตร หรือพื้นที่ลาดยางไม่น้อยกว่า ๑๔,๐๐๐.๐๐ ตารางเมตร พร้อมงานอำนวยความ ปลอดภัย ปี ๒๕๖๗ โดยการปรับปรุงถนนลาดยาง ขนาดกว้าง ๖.๐๐ เมตร ไหล่ทางข้างละ ๐.๕๐ เมตร ยาว ๒,๐๐๐.๐๐ เมตร หรือพื้นที่ลาดยางไม่น้อยกว่า ๑๔,๐๐๐.๐๐ ตารางเมตร พร้อมงานอำนวยความ ปลอดภัย ปี ๒๕๖๘ โดยการปรับปรุงถนนลาดยาง ขนาดกว้าง ๖.๐๐ เมตร ไหล่ทางข้างละ ๐.๕๐ เมตร ยาว ๒,๐๐๐.๐๐ เมตร หรือพื้นที่ลาดยางไม่น้อยกว่า ๑๔,๐๐๐.๐๐ ตารางเมตร พร้อมงานอำนวยความ ปลอดภัย ปี ๒๕๖๙ โดยการปรับปรุงถนนลาดยาง ขนาดกว้าง ๖.๐๐ เมตร ไหล่ทางข้างละ ๐.๕๐ เมตร ยาว ๒,๐๐๐.๐๐ เมตร หรือพื้นที่ลาดยางไม่น้อยกว่า ๑๔,๐๐๐.๐๐ ตารางเมตร พร้อมงานอำนวยความ ปลอดภัย ปี ๒๕๗๐ โดยการปรับปรุงถนนลาดยาง ขนาดกว้าง ๖.๐๐ เมตร ไหล่ทางข้างละ ๐.๕๐ เมตร ยาว ๓,๐๐๐.๐๐ เมตร หรือพื้นที่ลาดยางไม่น้อยกว่า ๒๑,๐๐๐.๐๐ ตารางเมตร พร้อมงานอำนวยความ ปลอดภัย	จุดเริ่มต้น N ๑๕.๒๐๙๓๖๗° E ๑๐๒.๗๗๙๖๗๔° จุดสิ้นสุด N ๑๕.๒๘๘๘๗๘° E ๑๐๒.๗๓๗๗๓๔°	๑๐,๒๙๒,๐๐๐	๑๐,๒๙๒,๐๐๐	๑๐,๒๙๒,๐๐๐	๑๐,๒๙๒,๐๐๐	๑๔,๕๔๘,๐๐๐	ประชาชนมี ความพึง พอใจไม่ น้อยกว่า ๘๐ %	๑.ราษฎร ได้รับการ แก้ไข้ปัญหาได้ ถูกต้องตาม ความต้องการ ๒.ราษฎร ได้รับความ สะดวก สบาย และปลอดภัย ยิ่งขึ้น ๓.มีถนนที่มี คุณภาพดียิ่งขึ้น	สำนักช่าง

## ๔.ยุทธศาสตร์ด้านการพัฒนาเมือง

## ๓.๑ แผนงานอุตสาหกรรมและการโยธา

ที่	โครงการ	อำเภอ	วัตถุประสงค์	เป้าหมาย (ผลผลิตของโครงการ)	พิกัดทาง ภูมิศาสตร์	งบประมาณ					ตัวชี้วัด (KPI)	ผลที่คาดว่าจะ ได้รับ	หน่วยงาน รับผิดชอบ หลัก
						๒๕๖๖ (บาท)	๒๕๖๗ (บาท)	๒๕๖๘ (บาท)	๒๕๖๙ (บาท)	๒๕๗๐ (บาท)			
๑๓๙	ปรับปรุงถนน อบจ.นม. ๑๗๒๑๐ บ้านขุนละคร - บ้านหนองอ้อ อำเภอชุมพวง จังหวัด นครราชสีมา	ชุมพวง	๑.เพื่อแก้ไขปัญหา ความเดือดร้อน ของประชาชนใน การใช้เส้นทางใน การสัญจรไปมา ๒.เพื่อความ ปลอดภัยต่อชีวิต และทรัพย์สินของ ประชาชน ๓.เพื่อปรับปรุง ซ่อมแซมถนนให้มี สภาพที่ดีขึ้น	ปี ๒๕๖๖ โดยการปรับปรุงถนนลาดยาง ขนาดกว้าง ๖.๐๐ เมตร ไหล่ทางข้างละ ๑.๐๐ เมตร ยาว ๓,๐๐๐.๐๐ เมตร หรือพื้นที่ลาดยางไม่น้อยกว่า ๒๔,๐๐๐.๐๐ ตารางเมตร พร้อมงานอำนวยความสะดวก ปลอดภัย ปี ๒๕๖๗ โดยการปรับปรุงถนนลาดยาง ขนาดกว้าง ๖.๐๐ เมตร ไหล่ทางข้างละ ๑.๐๐ เมตร ยาว ๓,๐๐๐.๐๐ เมตร หรือพื้นที่ลาดยางไม่น้อยกว่า ๒๔,๐๐๐.๐๐ ตารางเมตร พร้อมงานอำนวยความสะดวก ปลอดภัย ปี ๒๕๖๘ โดยการปรับปรุงถนนลาดยาง ขนาดกว้าง ๖.๐๐ เมตร ไหล่ทางข้างละ ๑.๐๐ เมตร ยาว ๑,๐๐๐.๐๐ เมตร หรือพื้นที่ลาดยางไม่น้อยกว่า ๘,๐๐๐.๐๐ ตารางเมตร พร้อมงานอำนวยความสะดวก ปลอดภัย ปี ๒๕๖๙ โดยการปรับปรุงถนนลาดยาง ขนาดกว้าง ๖.๐๐ เมตร ไหล่ทางข้างละ ๑.๐๐ เมตร ยาว ๑,๘๐๐.๐๐ เมตร หรือพื้นที่ลาดยางไม่น้อยกว่า ๑๔,๔๐๐.๐๐ ตารางเมตร พร้อมงานอำนวยความสะดวก ปลอดภัย ปี ๒๕๗๐ โดยการปรับปรุงถนนลาดยาง ขนาดกว้าง ๖.๐๐ เมตร ไหล่ทางข้างละ ๑.๐๐ เมตร ยาว ๒,๐๐๐.๐๐ เมตร หรือพื้นที่ลาดยางไม่น้อยกว่า ๑๖,๐๐๐.๐๐ ตารางเมตร พร้อมงานอำนวยความสะดวก ปลอดภัย	จุดเริ่มต้น N ๑๕.๔๐๕๕๖๕° E ๑๐๒.๗๔๘๐๓๕° จุดสิ้นสุด N ๑๕.๔๑๓๖๒๙° E ๑๐๒.๘๔๖๓๖๖°	๑๗,๘๒๑,๐๐๐	๑๗,๘๒๑,๐๐๐	๖,๗๕๓,๐๐๐	๑๐,๑๓๐,๐๐๐	๑๑,๑๐๖,๐๐๐	ประชาชนมี ความพึง พอใจไม่ น้อยกว่า ๘๐ %	๑.ราษฎร ได้รับการ แก้ไข้ปัญหาได้ ถูกต้องตาม ความต้องการ ๒.ราษฎร ได้รับความ สะดวก สบาย และปลอดภัย ยิ่งขึ้น ๓.มีถนนที่มี คุณภาพดียิ่งขึ้น	สำนักช่าง

## ๔.ยุทธศาสตร์ด้านการพัฒนาเมือง

## ๓.๑ แผนงานอุตสาหกรรมและการโยธา

ที่	โครงการ	อำเภอ	วัตถุประสงค์	เป้าหมาย (ผลผลิตของโครงการ)	พิกัดทาง ภูมิศาสตร์	งบประมาณ					ตัวชี้วัด (KPI)	ผลที่คาดว่าจะ ได้รับ	หน่วยงาน รับผิดชอบ หลัก
						๒๕๖๖ (บาท)	๒๕๖๗ (บาท)	๒๕๖๘ (บาท)	๒๕๖๙ (บาท)	๒๕๗๐ (บาท)			
๑๔๐	ปรับปรุงถนน อ.บจ.นม. ๑๘๒๐๑ บ้าน มะเกลือใหม่ - บ้านสูง เนิน อำเภอสูงเนิน จังหวัดนครราชสีมา	สูงเนิน	๑.เพื่อแก้ไขปัญหา ความเดือดร้อน ของประชาชนใน การใช้เส้นทางใน การสัญจรไปมา ๒.เพื่อความ ปลอดภัยต่อชีวิต และทรัพย์สินของ ประชาชน ๓.เพื่อปรับปรุง ซ่อมแซมถนนให้มี สภาพที่ดีขึ้น	ปี ๒๕๖๖ โดยการปรับปรุงถนนลาดยาง ขนาดกว้าง ๖.๐๐ เมตร ไหล่ทางข้างละ ๑.๐๐ เมตร ยาว ๑,๔๐๐.๐๐ เมตร หรือพื้นที่ลาดยางไม่น้อยกว่า ๑๑,๒๐๐.๐๐ ตารางเมตร พร้อมงานอำนวยความ ปลอดภัย ปี ๒๕๖๗ โดยการปรับปรุงถนนลาดยาง ขนาดกว้าง ๖.๐๐ เมตร ไหล่ทางข้างละ ๑.๐๐ เมตร ยาว ๑,๔๐๐.๐๐ เมตร หรือพื้นที่ลาดยางไม่น้อยกว่า ๑๑,๒๐๐.๐๐ ตารางเมตร พร้อมงานอำนวยความ ปลอดภัย ปี ๒๕๖๘ โดยการปรับปรุงถนนลาดยาง ขนาดกว้าง ๖.๐๐ เมตร ไหล่ทางข้างละ ๑.๐๐ เมตร ยาว ๑,๔๐๐.๐๐ เมตร หรือพื้นที่ลาดยางไม่น้อยกว่า ๑๑,๒๐๐.๐๐ ตารางเมตร พร้อมงานอำนวยความ ปลอดภัย ปี ๒๕๖๙ โดยการปรับปรุงถนนลาดยาง ขนาดกว้าง ๖.๐๐ เมตร ไหล่ทางข้างละ ๑.๐๐ เมตร ยาว ๑,๔๐๐.๐๐ เมตร หรือพื้นที่ลาดยางไม่น้อยกว่า ๑๑,๒๐๐.๐๐ ตารางเมตร พร้อมงานอำนวยความ ปลอดภัย ปี ๒๕๗๐ โดยการปรับปรุงถนนลาดยาง ขนาดกว้าง ๖.๐๐ เมตร ไหล่ทางข้างละ ๑.๐๐ เมตร ยาว ๑,๔๓๐.๐๐ เมตร หรือพื้นที่ลาดยางไม่น้อยกว่า ๑๑,๔๔๐.๐๐ ตารางเมตร พร้อมงานอำนวยความ ปลอดภัย	จุดเริ่มต้น N ๑๔.๘๗๑๗๖๗° E ๑๐๑.๗๖๕๔๕๑° จุดสิ้นสุด N ๑๔.๘๘๒๐๓๓° E ๑๐๑.๘๒๒๐๗๔°	๖,๒๙๓,๓๐๐	๖,๒๙๓,๓๐๐	๖,๒๙๓,๓๐๐	๖,๒๙๓,๓๐๐	๖,๔๑๓,๔๐๐	ประชาชนมี ความพึง พอใจไม่ น้อยกว่า ๘๐ %	๑.ราษฎร ได้รับการ แก้ไข้ปัญหาได้ ถูกต้องตาม ความต้องการ ๒.ราษฎร ได้รับความ สะดวก สบาย และปลอดภัย ยิ่งขึ้น ๓.มีถนนที่มี คุณภาพดียิ่งขึ้น	สำนักช่าง

## ๔.ยุทธศาสตร์ด้านการพัฒนาเมือง

## ๓.๑ แผนงานอุตสาหกรรมและการโยธา

ที่	โครงการ	อำเภอ	วัตถุประสงค์	เป้าหมาย (ผลผลิตของโครงการ)	พิกัดทาง ภูมิศาสตร์	งบประมาณ					ตัวชี้วัด (KPI)	ผลที่คาดว่าจะ ได้รับ	หน่วยงาน รับผิดชอบ หลัก
						๒๕๖๖ (บาท)	๒๕๖๗ (บาท)	๒๕๖๘ (บาท)	๒๕๖๙ (บาท)	๒๕๗๐ (บาท)			
๑๔๑	ปรับปรุงถนน อบจ.นม. ๑๘๒๐๒ บ้านตะคอง หลง - บ้านโสกแจ้ง อำเภอสูงเนิน จังหวัด นครราชสีมา	สูงเนิน	๑.เพื่อแก้ไขปัญหา ความเดือดร้อน ของประชาชนใน การใช้เส้นทางใน การสัญจรไปมา ๒.เพื่อความ ปลอดภัยต่อชีวิต และทรัพย์สินของ ประชาชน ๓.เพื่อปรับปรุง ซ่อมแซมถนนให้มี สภาพที่ดีขึ้น	ปี ๒๕๖๖ โดยการปรับปรุงถนนลาดยาง ขนาดกว้าง ๖.๐๐ เมตร ยาว ๒,๐๐๐.๐๐ เมตร หรือพื้นที่ลาดยางไม่ น้อยกว่า ๑๒,๐๐๐.๐๐ ตารางเมตร พร้อมงานอำนวย ความปลอดภัย ปี ๒๕๖๗ โดยการปรับปรุงถนนลาดยาง ขนาดกว้าง ๖.๐๐ เมตร ยาว ๒,๐๐๐.๐๐ เมตร หรือพื้นที่ลาดยางไม่ น้อยกว่า ๑๒,๐๐๐.๐๐ ตารางเมตร พร้อมงานอำนวย ความปลอดภัย ปี ๒๕๖๘ โดยการปรับปรุงถนนลาดยาง ขนาดกว้าง ๖.๐๐ เมตร ยาว ๒,๐๐๐.๐๐ เมตร หรือพื้นที่ลาดยางไม่ น้อยกว่า ๑๒,๐๐๐.๐๐ ตารางเมตร พร้อมงานอำนวย ความปลอดภัย ปี ๒๕๖๙ โดยการปรับปรุงถนนลาดยาง ขนาดกว้าง ๖.๐๐ เมตร ยาว ๒,๐๐๐.๐๐ เมตร หรือพื้นที่ลาดยางไม่ น้อยกว่า ๑๒,๐๐๐.๐๐ ตารางเมตร พร้อมงานอำนวย ความปลอดภัย ปี ๒๕๗๐ โดยการปรับปรุงถนนลาดยาง ขนาดกว้าง ๖.๐๐ เมตร ยาว ๒,๑๔๒.๐๐ เมตร หรือพื้นที่ลาดยางไม่ น้อยกว่า ๑๒,๘๕๒.๐๐ ตารางเมตร พร้อมงานอำนวย ความปลอดภัย	จุดเริ่มต้น N ๑๔.๙๐๐๗๙๐° E ๑๐๑.๘๑๕๔๓๓° จุดสิ้นสุด N ๑๔.๙๙๒๙๖๓° E ๑๐๑.๗๘๒๒๒๒°	๖,๗๓๖,๙๐๐	๖,๗๓๖,๙๐๐	๖,๗๓๖,๙๐๐	๖,๗๓๖,๙๐๐	๗,๑๖๖,๙๐๐	ประชาชนมี ความพึง พอใจไม่ น้อยกว่า ๘๐ %	๑.ราษฎร ได้รับการ แก้ไข้ปัญหาได้ ถูกต้องตาม ความต้องการ ๒.ราษฎร ได้รับความ สะดวก สบาย และปลอดภัย ยิ่งขึ้น ๓.มีถนนที่มี คุณภาพดียิ่งขึ้น	สำนักช่าง

## ๔.ยุทธศาสตร์ด้านการพัฒนาเมือง

## ๓.๑ แผนงานอุตสาหกรรมและการโยธา

ที่	โครงการ	อำเภอ	วัตถุประสงค์	เป้าหมาย (ผลผลิตของโครงการ)	พิกัดทาง ภูมิศาสตร์	งบประมาณ					ตัวชี้วัด (KPI)	ผลที่คาดว่าจะ ได้รับ	หน่วยงาน รับผิดชอบ หลัก
						๒๕๖๖ (บาท)	๒๕๖๗ (บาท)	๒๕๖๘ (บาท)	๒๕๖๙ (บาท)	๒๕๗๐ (บาท)			
๑๔๒	ปรับปรุงถนน อบจ.นม. ๑๘๒๐๓ สุขาภิบาลสูง เนิน - โบราณสถานวัด ธรรมจักรเสมาราม อำเภอสูงเนิน จังหวัด นครราชสีมา	สูงเนิน	๑.เพื่อแก้ไขปัญหา ความเดือดร้อน ของประชาชนใน การใช้เส้นทางใน การสัญจรไปมา ๒.เพื่อความ ปลอดภัยต่อชีวิต และทรัพย์สินของ ประชาชน ๓.เพื่อปรับปรุง ซ่อมแซมถนนให้มี สภาพที่ดีขึ้น	ปี ๒๕๖๖ โดยการปรับปรุงถนนลาดยาง ขนาดกว้าง ๖.๐๐ เมตร ยาว ๗๖๐.๐๐ เมตร หรือพื้นที่ลาดยางไม่ น้อยกว่า ๔,๕๖๐.๐๐ ตารางเมตร พร้อมงานอำนวย ความปลอดภัย ปี ๒๕๖๗ โดยการปรับปรุงถนนลาดยาง ขนาดกว้าง ๖.๐๐ เมตร ยาว ๗๖๐.๐๐ เมตร หรือพื้นที่ลาดยางไม่ น้อยกว่า ๔,๕๖๐.๐๐ ตารางเมตร พร้อมงานอำนวย ความปลอดภัย ปี ๒๕๖๘ โดยการปรับปรุงถนนลาดยาง ขนาดกว้าง ๖.๐๐ เมตร ยาว ๗๖๐.๐๐ เมตร หรือพื้นที่ลาดยางไม่ น้อยกว่า ๔,๕๖๐.๐๐ ตารางเมตร พร้อมงานอำนวย ความปลอดภัย ปี ๒๕๖๙ โดยการปรับปรุงถนนลาดยาง ขนาดกว้าง ๖.๐๐ เมตร ยาว ๗๖๐.๐๐ เมตร หรือพื้นที่ลาดยางไม่ น้อยกว่า ๔,๕๖๐.๐๐ ตารางเมตร พร้อมงานอำนวย ความปลอดภัย ปี ๒๕๗๐ โดยการปรับปรุงถนนลาดยาง ขนาดกว้าง ๖.๐๐ เมตร ยาว ๗๖๐.๐๐ เมตร หรือพื้นที่ลาดยางไม่ น้อยกว่า ๔,๕๖๐.๐๐ ตารางเมตร พร้อมงานอำนวย ความปลอดภัย	จุดเริ่มต้น N ๑๔.๙๒๒๔๗๐° E ๑๐๑.๘๐๔๓๐๒° จุดสิ้นสุด N ๑๔.๙๑๕๐๕๒° E ๑๐๑.๗๙๓๑๒๐°	๒,๙๘๐,๑๐๐	๒,๙๘๐,๑๐๐	๒,๙๘๐,๑๐๐	๒,๙๘๐,๑๐๐	๒,๙๘๐,๑๐๐	ประชาชนมี ความพึง พอใจไม่ น้อยกว่า ๘๐ %	๑.ราษฎร ได้รับการ แก้ไข้ปัญหาได้ ถูกต้องตาม ความต้องการ ๒.ราษฎร ได้รับความ สะดวก สบาย และปลอดภัย ยิ่งขึ้น ๓.มีถนนที่มี คุณภาพดียิ่งขึ้น	สำนักช่าง

## ๔.ยุทธศาสตร์ด้านการพัฒนาเมือง

## ๓.๑ แผนงานอุตสาหกรรมและการโยธา

ที่	โครงการ	อำเภอ	วัตถุประสงค์	เป้าหมาย (ผลผลิตของโครงการ)	พิกัดทาง ภูมิศาสตร์	งบประมาณ					ตัวชี้วัด (KPI)	ผลที่คาดว่าจะ ได้รับ	หน่วยงาน รับผิดชอบ หลัก
						๒๕๖๖ (บาท)	๒๕๖๗ (บาท)	๒๕๖๘ (บาท)	๒๕๖๙ (บาท)	๒๕๗๐ (บาท)			
๑๔๓	ปรับปรุงถนน อบจ.นม. ๑๘๒๐๔ สุขาภิบาล สูงเนิน - ปราสาทหิน เมืองแขก อำเภอสูงเนิน จังหวัดนครราชสีมา	สูงเนิน	๑.เพื่อแก้ไขปัญหา ความเดือดร้อน ของประชาชนใน การใช้เส้นทางใน การสัญจรไปมา ๒.เพื่อความ ปลอดภัยต่อชีวิต และทรัพย์สินของ ประชาชน ๓.เพื่อปรับปรุง ซ่อมแซมถนนให้มี สภาพที่ดีขึ้น	ปี ๒๕๖๖ โดยการปรับปรุงถนนลาดยาง ขนาดกว้าง ๖.๐๐ เมตร ยาว ๒๕๐.๐๐ เมตร หรือพื้นที่ลาดยางไม่ น้อยกว่า ๑,๕๐๐.๐๐ ตารางเมตร พร้อมงานอำนวย ความปลอดภัย ปี ๒๕๖๗ โดยการปรับปรุงถนนลาดยาง ขนาดกว้าง ๖.๐๐ เมตร ยาว ๒๕๐.๐๐ เมตร หรือพื้นที่ลาดยางไม่ น้อยกว่า ๑,๕๐๐.๐๐ ตารางเมตร พร้อมงานอำนวย ความปลอดภัย ปี ๒๕๖๘ โดยการปรับปรุงถนนลาดยาง ขนาดกว้าง ๖.๐๐ เมตร ยาว ๓๘๕.๐๐ เมตร หรือพื้นที่ลาดยางไม่ น้อยกว่า ๒,๓๑๐.๐๐ ตารางเมตร พร้อมงานอำนวย ความปลอดภัย ปี ๒๕๖๙ โดยการปรับปรุงถนนลาดยาง ขนาดกว้าง ๖.๐๐ เมตร ยาว ๒๕๐.๐๐ เมตร หรือพื้นที่ลาดยางไม่ น้อยกว่า ๑,๕๐๐.๐๐ ตารางเมตร พร้อมงานอำนวย ความปลอดภัย ปี ๒๕๗๐ โดยการปรับปรุงถนนลาดยาง ขนาดกว้าง ๖.๐๐ เมตร ยาว ๒๕๐.๐๐ เมตร หรือพื้นที่ลาดยางไม่ น้อยกว่า ๑,๕๐๐.๐๐ ตารางเมตร พร้อมงานอำนวย ความปลอดภัย	จุดเริ่มต้น N ๑๔.๙๐๕๕๗๑° E ๑๐๑.๘๓๔๑๑๑° จุดสิ้นสุด N ๑๔.๙๑๐๘๕๐° E ๑๐๑.๘๓๑๑๓๓๔°	๑,๒๙๙,๘๐๐	๑,๒๙๙,๘๐๐	๑,๓๐๘,๙๐๐	๑,๒๙๙,๘๐๐	๑,๒๙๙,๘๐๐	ประชาชนมี ความพึง พอใจไม่ น้อยกว่า ๘๐ %	๑.ราษฎร ได้รับการ แก้ไข้ปัญหาได้ ถูกต้องตาม ความต้องการ ๒.ราษฎร ได้รับความ สะดวก สบาย และปลอดภัย ยิ่งขึ้น ๓.มีถนนที่มี คุณภาพดียิ่งขึ้น	สำนักช่าง



## ๔.ยุทธศาสตร์ด้านการพัฒนาเมือง

## ๓.๑ แผนงานอุตสาหกรรมและการโยธา

ที่	โครงการ	อำเภอ	วัตถุประสงค์	เป้าหมาย (ผลผลิตของโครงการ)	พิกัดทาง ภูมิศาสตร์	งบประมาณ					ตัวชี้วัด (KPI)	ผลที่คาดว่าจะ ได้รับ	หน่วยงาน รับผิดชอบ หลัก
						๒๕๖๖ (บาท)	๒๕๖๗ (บาท)	๒๕๖๘ (บาท)	๒๕๖๙ (บาท)	๒๕๗๐ (บาท)			
๑๔๔	ปรับปรุงถนน อบจ.นม. ๑๘๒๐๕ บ้านกุดจิก - บ้านโนนคำ อำเภอสูง เนิน จังหวัดนครราชสีมา	สูงเนิน	๑.เพื่อแก้ไขปัญหา ความเดือดร้อน ของประชาชนใน การใช้เส้นทางใน การสัญจรไปมา ๒.เพื่อความ ปลอดภัยต่อชีวิต และทรัพย์สินของ ประชาชน ๓.เพื่อปรับปรุง ซ่อมแซมถนนให้มี สภาพที่ดีขึ้น	ปี ๒๕๖๖ โดยการปรับปรุงถนนลาดยาง ขนาดกว้าง ๖.๐๐ เมตร ไหล่ทางข้างละ ๑.๐๐ เมตร ยาว ๘๐๐.๐๐ เมตร หรือพื้นที่ลาดยางไม่น้อยกว่า ๖,๔๐๐.๐๐ ตาราง เมตร พร้อมงานอำนวยความสะดวก ปี ๒๕๖๗ โดยการปรับปรุงถนนลาดยาง ขนาดกว้าง ๖.๐๐ เมตร ไหล่ทางข้างละ ๑.๐๐ เมตร ยาว ๘๐๐.๐๐ เมตร หรือพื้นที่ลาดยางไม่น้อยกว่า ๖,๔๐๐.๐๐ ตาราง เมตร พร้อมงานอำนวยความสะดวก ปี ๒๕๖๘ โดยการปรับปรุงถนนลาดยาง ขนาดกว้าง ๖.๐๐ เมตร ไหล่ทางข้างละ ๑.๐๐ เมตร ยาว ๘๐๐.๐๐ เมตร หรือพื้นที่ลาดยางไม่น้อยกว่า ๖,๔๐๐.๐๐ ตาราง เมตร พร้อมงานอำนวยความสะดวก ปี ๒๕๖๙ โดยการปรับปรุงถนนลาดยาง ขนาดกว้าง ๖.๐๐ เมตร ไหล่ทางข้างละ ๑.๐๐ เมตร ยาว ๘๐๐.๐๐ เมตร หรือพื้นที่ลาดยางไม่น้อยกว่า ๖,๔๐๐.๐๐ ตาราง เมตร พร้อมงานอำนวยความสะดวก ปี ๒๕๗๐ โดยการปรับปรุงถนนลาดยาง ขนาดกว้าง ๖.๐๐ เมตร ไหล่ทางข้างละ ๑.๐๐ เมตร ยาว ๖๙๐.๐๐ เมตร หรือพื้นที่ลาดยางไม่น้อยกว่า ๕,๕๒๐.๐๐ ตาราง เมตร พร้อมงานอำนวยความสะดวก	จุดเริ่มต้น N ๑๔.๙๑๑๘๐๙° E ๑๐๑.๘๘๐๔๖๕° จุดสิ้นสุด N ๑๔.๙๔๐๗๐๓° E ๑๐๑.๘๖๗๑๗๕°	๓,๘๘๖,๗๐๐	๓,๘๘๖,๗๐๐	๓,๘๘๖,๗๐๐	๓,๘๘๖,๗๐๐	๓,๘๔๕,๒๐๐	ประชาชนมี ความพึง พอใจไม่ น้อยกว่า ๘๐ %	๑.ราษฎร ได้รับการ แก้ไขปัญหาได้ ถูกต้องตาม ความต้องการ ๒.ราษฎร ได้รับความ สะดวก สบาย และปลอดภัย ยิ่งขึ้น ๓.มีถนนที่มี คุณภาพดียิ่งขึ้น	สำนักช่าง

## ๔.ยุทธศาสตร์ด้านการพัฒนาเมือง

## ๓.๑ แผนงานอุตสาหกรรมและการโยธา

ที่	โครงการ	อำเภอ	วัตถุประสงค์	เป้าหมาย (ผลผลิตของโครงการ)	พิกัดทาง ภูมิศาสตร์	งบประมาณ					ตัวชี้วัด (KPI)	ผลที่คาดว่าจะ ได้รับ	หน่วยงาน รับผิดชอบ หลัก
						๒๕๖๖ (บาท)	๒๕๖๗ (บาท)	๒๕๖๘ (บาท)	๒๕๖๙ (บาท)	๒๕๗๐ (บาท)			
๑๔๕	ปรับปรุงถนน อบจ.นม. ๑๘๒๐๖ บ้านหนอง ตะไก่ - บ้านดอนกอก อำเภอสูงเนิน จังหวัด นครราชสีมา	สูงเนิน	๑.เพื่อแก้ไขปัญหา ความเดือดร้อน ของประชาชนใน การใช้เส้นทางใน การสัญจรไปมา ๒.เพื่อความ ปลอดภัยต่อชีวิต และทรัพย์สินของ ประชาชน ๓.เพื่อปรับปรุง ซ่อมแซมถนนให้มี สภาพที่ดีขึ้น	ปี ๒๕๖๖ โดยการปรับปรุงถนนลาดยาง ขนาดกว้าง ๖.๐๐ เมตร ไหล่ทางข้างละ ๑.๐๐ เมตร ยาว ๑,๐๐๐.๐๐ เมตร หรือพื้นที่ลาดยางไม่น้อยกว่า ๘,๐๐๐.๐๐ ตารางเมตร พร้อมงานอำนวยความสะดวก ปี ๒๕๖๗ โดยการปรับปรุงถนนลาดยาง ขนาดกว้าง ๖.๐๐ เมตร ไหล่ทางข้างละ ๑.๐๐ เมตร ยาว ๑,๐๐๐.๐๐ เมตร หรือพื้นที่ลาดยางไม่น้อยกว่า ๘,๐๐๐.๐๐ ตารางเมตร พร้อมงานอำนวยความสะดวก ปี ๒๕๖๘ โดยการปรับปรุงถนนลาดยาง ขนาดกว้าง ๖.๐๐ เมตร ไหล่ทางข้างละ ๑.๐๐ เมตร ยาว ๑,๐๐๐.๐๐ เมตร หรือพื้นที่ลาดยางไม่น้อยกว่า ๘,๐๐๐.๐๐ ตารางเมตร พร้อมงานอำนวยความสะดวก ปี ๒๕๖๙ โดยการปรับปรุงถนนลาดยาง ขนาดกว้าง ๖.๐๐ เมตร ไหล่ทางข้างละ ๑.๐๐ เมตร ยาว ๑,๐๐๐.๐๐ เมตร หรือพื้นที่ลาดยางไม่น้อยกว่า ๘,๐๐๐.๐๐ ตารางเมตร พร้อมงานอำนวยความสะดวก ปี ๒๕๗๐ โดยการปรับปรุงถนนลาดยาง ขนาดกว้าง ๖.๐๐ เมตร ไหล่ทางข้างละ ๑.๐๐ เมตร ยาว ๖๗๔.๐๐ เมตร หรือพื้นที่ลาดยางไม่น้อยกว่า ๕,๓๙๒.๐๐ ตาราง เมตร พร้อมงานอำนวยความสะดวก	จุดเริ่มต้น N ๑๔.๘๔๙๐๙๓° E ๑๐๑.๘๙๘๐๕๘° จุดสิ้นสุด N ๑๔.๘๔๘๗๓๒° E ๑๐๑.๘๖๐๓๑๒°	๔,๖๘๘,๙๐๐	๔,๖๘๘,๙๐๐	๔,๖๘๘,๙๐๐	๔,๖๘๘,๙๐๐	๓,๓๘๑,๓๐๐	ประชาชนมี ความพึง พอใจไม่ น้อยกว่า ๘๐ %	๑.ราษฎร ได้รับการ แก้ไข้ปัญหาได้ ถูกต้องตาม ความต้องการ ๒.ราษฎร ได้รับความ สะดวก สบาย และปลอดภัย ยิ่งขึ้น ๓.มีถนนที่มี คุณภาพดียิ่งขึ้น	สำนักช่าง

## ๔.ยุทธศาสตร์ด้านการพัฒนาเมือง

## ๓.๑ แผนงานอุตสาหกรรมและการโยธา

ที่	โครงการ	อำเภอ	วัตถุประสงค์	เป้าหมาย (ผลผลิตของโครงการ)	พิกัดทาง ภูมิศาสตร์	งบประมาณ					ตัวชี้วัด (KPI)	ผลที่คาดว่าจะ ได้รับ	หน่วยงาน รับผิดชอบ หลัก
						๒๕๖๖ (บาท)	๒๕๖๗ (บาท)	๒๕๖๘ (บาท)	๒๕๖๙ (บาท)	๒๕๗๐ (บาท)			
๑๔๖	ปรับปรุงถนน อบจ.นม. ๑๘๓๐๗ บ้านบุใหญ่ - บ้านนาตะโคก อำเภอสูงเนิน จังหวัด นครราชสีมา	สูงเนิน	๑.เพื่อแก้ไขปัญหา ความเดือดร้อน ของประชาชนใน การใช้เส้นทางใน การสัญจรไปมา ๒.เพื่อความ ปลอดภัยต่อชีวิต และทรัพย์สินของ ประชาชน ๓.เพื่อปรับปรุง ซ่อมแซมถนนให้มี สภาพที่ดีขึ้น	ปี ๒๕๖๖ โดยการปรับปรุงถนนลาดยาง ขนาดกว้าง ๖.๐๐ เมตร ไหล่ทางข้างละ ๑.๐๐ เมตร ยาว ๗๘๔.๐๐ เมตร หรือพื้นที่ลาดยางไม่น้อยกว่า ๕,๙๘๔.๐๐ ตาราง เมตร พร้อมงานอำนวยความสะดวก ปี ๒๕๖๗ โดยการปรับปรุงถนนลาดยาง ขนาดกว้าง ๖.๐๐ เมตร ไหล่ทางข้างละ ๑.๐๐ เมตร ยาว ๗๐๐.๐๐ เมตร หรือพื้นที่ลาดยางไม่น้อยกว่า ๕,๖๐๐.๐๐ ตาราง เมตร พร้อมงานอำนวยความสะดวก ปี ๒๕๖๘ โดยการปรับปรุงถนนลาดยาง ขนาดกว้าง ๖.๐๐ เมตร ไหล่ทางข้างละ ๑.๐๐ เมตร ยาว ๗๐๐.๐๐ เมตร หรือพื้นที่ลาดยางไม่น้อยกว่า ๕,๖๐๐.๐๐ ตาราง เมตร พร้อมงานอำนวยความสะดวก ปี ๒๕๖๙ โดยการปรับปรุงถนนลาดยาง ขนาดกว้าง ๖.๐๐ เมตร ไหล่ทางข้างละ ๑.๐๐ เมตร ยาว ๗๐๐.๐๐ เมตร หรือพื้นที่ลาดยางไม่น้อยกว่า ๕,๖๐๐.๐๐ ตาราง เมตร พร้อมงานอำนวยความสะดวก ปี ๒๕๗๐ โดยการปรับปรุงถนนลาดยาง ขนาดกว้าง ๖.๐๐ เมตร ไหล่ทางข้างละ ๑.๐๐ เมตร ยาว ๗๐๐.๐๐ เมตร หรือพื้นที่ลาดยางไม่น้อยกว่า ๕,๖๐๐.๐๐ ตาราง เมตร พร้อมงานอำนวยความสะดวก	จุดเริ่มต้น N ๑๔.๘๘๕๖๑๔° E ๑๐๑.๘๖๗๑๓๒° จุดสิ้นสุด N ๑๔.๙๐๗๒๔๗° E ๑๐๑.๘๔๘๑๑๘°	๓,๖๗๘,๒๐๐	๓,๔๘๖,๑๐๐	๓,๔๘๖,๑๐๐	๓,๔๘๖,๑๐๐	๓,๔๘๖,๑๐๐	ประชาชนมี ความพึง พอใจไม่ น้อยกว่า ๘๐ %	๑.ราษฎร ได้รับการ แก้ไขปัญหาได้ ถูกต้องตาม ความต้องการ ๒.ราษฎร ได้รับความ สะดวก สบาย และปลอดภัย ยิ่งขึ้น ๓.มีถนนที่มี คุณภาพดียิ่งขึ้น	สำนักช่าง

## ๔.ยุทธศาสตร์ด้านการพัฒนาเมือง

## ๓.๑ แผนงานอุตสาหกรรมและการโยธา

ที่	โครงการ	อำเภอ	วัตถุประสงค์	เป้าหมาย (ผลผลิตของโครงการ)	พิกัดทาง ภูมิศาสตร์	งบประมาณ					ตัวชี้วัด (KPI)	ผลที่คาดว่าจะ ได้รับ	หน่วยงาน รับผิดชอบ หลัก
						๒๕๖๖ (บาท)	๒๕๖๗ (บาท)	๒๕๖๘ (บาท)	๒๕๖๙ (บาท)	๒๕๗๐ (บาท)			
๑๔๗	ปรับปรุงถนน อบจ.นม. ๑๘๐๐๘ ทางเข้า ปราสาทเมืองแขก อำเภอสูงเนิน จังหวัด นครราชสีมา	สูงเนิน	๑.เพื่อแก้ไขปัญหา ความเดือดร้อน ของประชาชนใน การใช้เส้นทางใน การสัญจรไปมา ๒.เพื่อความ ปลอดภัยต่อชีวิต และทรัพย์สินของ ประชาชน ๓.เพื่อปรับปรุง ซ่อมแซมถนนให้มี สภาพที่ดีขึ้น	ปี ๒๕๖๖ โดยการปรับปรุงถนนลาดยาง ขนาดกว้าง ๖.๐๐ เมตร ไหล่ทางข้างละ ๐.๕๐ เมตร ยาว ๘๕๐.๐๐ เมตร หรือพื้นที่ลาดยางไม่น้อยกว่า ๕,๙๕๐.๐๐ ตาราง เมตร พร้อมงานอำนวยความสะดวก ปี ๒๕๖๗ โดยการปรับปรุงถนนลาดยาง ขนาดกว้าง ๖.๐๐ เมตร ไหล่ทางข้างละ ๐.๕๐ เมตร ยาว ๕๐๐.๐๐ เมตร หรือพื้นที่ลาดยางไม่น้อยกว่า ๓,๕๐๐.๐๐ ตาราง เมตร พร้อมงานอำนวยความสะดวก ปี ๒๕๖๘ โดยการปรับปรุงถนนลาดยาง ขนาดกว้าง ๖.๐๐ เมตร ไหล่ทางข้างละ ๐.๕๐ เมตร ยาว ๕๐๐.๐๐ เมตร หรือพื้นที่ลาดยางไม่น้อยกว่า ๓,๕๐๐.๐๐ ตาราง เมตร พร้อมงานอำนวยความสะดวก ปี ๒๕๖๙ โดยการปรับปรุงถนนลาดยาง ขนาดกว้าง ๖.๐๐ เมตร ไหล่ทางข้างละ ๐.๕๐ เมตร ยาว ๕๐๐.๐๐ เมตร หรือพื้นที่ลาดยางไม่น้อยกว่า ๓,๕๐๐.๐๐ ตาราง เมตร พร้อมงานอำนวยความสะดวก ปี ๒๕๗๐ โดยการปรับปรุงถนนลาดยาง ขนาดกว้าง ๖.๐๐ เมตร ไหล่ทางข้างละ ๐.๕๐ เมตร ยาว ๕๐๐.๐๐ เมตร หรือพื้นที่ลาดยางไม่น้อยกว่า ๓,๕๐๐.๐๐ ตาราง เมตร พร้อมงานอำนวยความสะดวก	จุดเริ่มต้น N ๑๔.๘๙๒๒๘๐° E ๑๐๑.๘๒๒๒๒๑° จุดสิ้นสุด N ๑๔.๙๐๙๒๖๘° E ๑๐๑.๘๓๒๐๐๘°	๓,๖๗๐,๒๐๐	๒,๔๓๘,๕๐๐	๒,๔๓๘,๕๐๐	๒,๔๓๘,๕๐๐	๒,๔๓๘,๕๐๐	ประชาชนมี ความพึง พอใจไม่ น้อยกว่า ๘๐ %	๑.ราษฎร ได้รับการ แก้ไขปัญหาได้ ถูกต้องตาม ความต้องการ ๒.ราษฎร ได้รับความ สะดวก สบาย และปลอดภัย ยิ่งขึ้น ๓.มีถนนที่มี คุณภาพดียิ่งขึ้น	สำนักช่าง

## ๔.ยุทธศาสตร์ด้านการพัฒนาเมือง

## ๓.๑ แผนงานอุตสาหกรรมและการโยธา

ที่	โครงการ	อำเภอ	วัตถุประสงค์	เป้าหมาย (ผลผลิตของโครงการ)	พิกัดทาง ภูมิศาสตร์	งบประมาณ					ตัวชี้วัด (KPI)	ผลที่คาดว่าจะ ได้รับ	หน่วยงาน รับผิดชอบ หลัก
						๒๕๖๖ (บาท)	๒๕๖๗ (บาท)	๒๕๖๘ (บาท)	๒๕๖๙ (บาท)	๒๕๗๐ (บาท)			
๑๘๘	ปรับปรุงถนน อบจ.นม. ๑๘๐๐๙ สาย ยุทธศาสตร์บ้านกุดจิก - บ้านนากลาง อำเภอสูง เนิน จังหวัดนครราชสีมา	สูงเนิน	๑.เพื่อแก้ไขปัญหา ความเดือดร้อน ของประชาชนใน การใช้เส้นทางใน การสัญจรไปมา ๒.เพื่อความ ปลอดภัยต่อชีวิต และทรัพย์สินของ ประชาชน ๓.เพื่อปรับปรุง ซ่อมแซมถนนให้มี สภาพที่ดีขึ้น	ปี ๒๕๖๖ โดยการปรับปรุงถนนลาดยาง ขนาดกว้าง ๑๓.๐๐ เมตร ไหล่ทางข้างละ ๑.๕๐ เมตร ยาว ๑,๔๕๐.๐๐ เมตร หรือพื้นที่ลาดยางไม่น้อยกว่า ๒๓,๒๐๐.๐๐ ตารางเมตร พร้อมงานอำนวยความสะดวก ปลอดภัย ปี ๒๕๖๗ โดยการปรับปรุงถนนลาดยาง ขนาดกว้าง ๑๓.๐๐ เมตร ไหล่ทางข้างละ ๑.๕๐ เมตร ยาว ๑,๔๐๐.๐๐ เมตร หรือพื้นที่ลาดยางไม่น้อยกว่า ๒๒,๔๐๐.๐๐ ตารางเมตร พร้อมงานอำนวยความสะดวก ปลอดภัย ปี ๒๕๖๘ โดยการปรับปรุงถนนลาดยาง ขนาดกว้าง ๑๓.๐๐ เมตร ไหล่ทางข้างละ ๑.๕๐ เมตร ยาว ๑,๔๐๐.๐๐ เมตร หรือพื้นที่ลาดยางไม่น้อยกว่า ๒๒,๔๐๐.๐๐ ตารางเมตร พร้อมงานอำนวยความสะดวก ปลอดภัย ปี ๒๕๖๙ โดยการปรับปรุงถนนลาดยาง ขนาดกว้าง ๑๓.๐๐ เมตร ไหล่ทางข้างละ ๑.๕๐ เมตร ยาว ๑,๔๐๐.๐๐ เมตร หรือพื้นที่ลาดยางไม่น้อยกว่า ๒๒,๔๐๐.๐๐ ตารางเมตร พร้อมงานอำนวยความสะดวก ปลอดภัย ปี ๒๕๗๐ โดยการปรับปรุงถนนลาดยาง ขนาดกว้าง ๑๓.๐๐ เมตร ไหล่ทางข้างละ ๑.๕๐ เมตร ยาว ๑,๔๐๐.๐๐ เมตร หรือพื้นที่ลาดยางไม่น้อยกว่า ๒๒,๔๐๐.๐๐ ตารางเมตร พร้อมงานอำนวยความสะดวก ปลอดภัย	จุดเริ่มต้น N ๑๔.๘๙๗๒๒๘° E ๑๐๑.๘๓๕๕๕๓° จุดสิ้นสุด N ๑๔.๘๙๙๔๒๙° E ๑๐๑.๙๐๐๓๑๗°	๑๕,๓๖๐,๐๐๐	๑๔,๙๑๐,๐๐๐	๑๔,๙๑๐,๐๐๐	๑๔,๙๑๐,๐๐๐	๑๔,๙๑๐,๐๐๐	ประชาชนมี ความพึง พอใจไม่ น้อยกว่า ๘๐ %	๑.ราษฎร ได้รับการ แก้ไข้ปัญหาได้ ถูกต้องตาม ความต้องการ ๒.ราษฎร ได้รับความ สะดวก สบาย และปลอดภัย ยิ่งขึ้น ๓.มีถนนที่มี คุณภาพดียิ่งขึ้น	สำนักช่าง

## ๔.ยุทธศาสตร์ด้านการพัฒนาเมือง

## ๓.๑ แผนงานอุตสาหกรรมและการโยธา

ที่	โครงการ	อำเภอ	วัตถุประสงค์	เป้าหมาย (ผลผลิตของโครงการ)	พิกัดทาง ภูมิศาสตร์	งบประมาณ					ตัวชี้วัด (KPI)	ผลที่คาดว่าจะ ได้รับ	หน่วยงาน รับผิดชอบ หลัก
						๒๕๖๖ (บาท)	๒๕๖๗ (บาท)	๒๕๖๘ (บาท)	๒๕๖๙ (บาท)	๒๕๗๐ (บาท)			
๑๔๙	ปรับปรุงถนน อบจ.นม. ๑๘๐๑๐ บ้านโนนคำ อำเภอสว่างแดนดิน จังหวัด นครราชสีมา	สูงเนิน	๑.เพื่อแก้ไขปัญหา ความเดือดร้อน ของประชาชนใน การใช้เส้นทางใน การสัญจรไปมา ๒.เพื่อความ ปลอดภัยต่อชีวิต และทรัพย์สินของ ประชาชน ๓.เพื่อปรับปรุง ซ่อมแซมถนนให้มี สภาพที่ดีขึ้น	ปี ๒๕๖๖ โดยการปรับปรุงถนนลาดยาง ขนาด กว้าง ๖.๐๐ เมตร ยาว ๒๐๐.๐๐ เมตร หรือ พื้นที่ลาดยางไม่น้อยกว่า ๑,๒๐๐.๐๐ ตาราง เมตร พร้อมงานอำนวยความปลอดภัย ปี ๒๕๖๗ โดยการปรับปรุงถนนลาดยาง ขนาด กว้าง ๖.๐๐ เมตร ยาว ๒๐๐.๐๐ เมตร หรือ พื้นที่ลาดยางไม่น้อยกว่า ๑,๒๐๐.๐๐ ตาราง เมตร พร้อมงานอำนวยความปลอดภัย	จุดเริ่มต้น N ๑๔.๙๓๗๖๗๒° E ๑๐๑.๘๖๖๘๓๒° จุดสิ้นสุด N ๑๔.๙๓๗๘๖๘° E ๑๐๑.๘๖๓๑๙๙°	๑,๑๔๘,๒๐๐	๑,๑๔๘,๒๐๐				ประชาชนมี ความพึง พอใจไม่ น้อยกว่า ๘๐ %	๑.ราษฎร ได้รับการ แก้ไข้ปัญหาได้ ถูกต้องตาม ความต้องการ ๒.ราษฎร ได้รับความ สะดวก สบาย และปลอดภัย ยิ่งขึ้น ๓.มีถนนที่มี คุณภาพดียิ่งขึ้น	สำนักช่าง

## ๔.ยุทธศาสตร์ด้านการพัฒนาเมือง

## ๓.๑ แผนงานอุตสาหกรรมและการโยธา

ที่	โครงการ	อำเภอ	วัตถุประสงค์	เป้าหมาย (ผลผลิตของโครงการ)	พิกัดทาง ภูมิศาสตร์	งบประมาณ					ตัวชี้วัด (KPI)	ผลที่คาดว่าจะ ได้รับ	หน่วยงาน รับผิดชอบ หลัก
						๒๕๖๖ (บาท)	๒๕๖๗ (บาท)	๒๕๖๘ (บาท)	๒๕๖๙ (บาท)	๒๕๗๐ (บาท)			
๑๕๐	ปรับปรุงถนน อบจ.นม. ๑๘๐๑๑ บ้านโนนคำ - บ้านโคกกระเทียม อำเภอสูงเนิน จังหวัด นครราชสีมา	สูงเนิน	๑.เพื่อแก้ไขปัญหา ความเดือดร้อน ของประชาชนใน การใช้เส้นทางใน การสัญจรไปมา ๒.เพื่อความ ปลอดภัยต่อชีวิต และทรัพย์สินของ ประชาชน ๓.เพื่อปรับปรุง ซ่อมแซมถนนให้มี สภาพที่ดีขึ้น	ปี ๒๕๖๖ โดยการปรับปรุงถนนลาดยาง ขนาดกว้าง ๖.๐๐ เมตร ไหล่ทางข้างละ ๑.๐๐ เมตร ยาว ๔๕๐.๐๐ เมตร หรือพื้นที่ลาดยางไม่น้อยกว่า ๓,๖๐๐.๐๐ ตาราง เมตร พร้อมงานอำนวยความปลอดภัย ปี ๒๕๖๗ โดยการปรับปรุงถนนลาดยาง ขนาดกว้าง ๖.๐๐ เมตร ไหล่ทางข้างละ ๑.๐๐ เมตร ยาว ๔๕๐.๐๐ เมตร หรือพื้นที่ลาดยางไม่น้อยกว่า ๓,๖๐๐.๐๐ ตาราง เมตร พร้อมงานอำนวยความปลอดภัย ปี ๒๕๖๘ โดยการปรับปรุงถนนลาดยาง ขนาดกว้าง ๖.๐๐ เมตร ไหล่ทางข้างละ ๑.๐๐ เมตร ยาว ๔๕๐.๐๐ เมตร หรือพื้นที่ลาดยางไม่น้อยกว่า ๓,๖๐๐.๐๐ ตาราง เมตร พร้อมงานอำนวยความปลอดภัย ปี ๒๕๖๙ โดยการปรับปรุงถนนลาดยาง ขนาดกว้าง ๖.๐๐ เมตร ไหล่ทางข้างละ ๑.๐๐ เมตร ยาว ๔๕๐.๐๐ เมตร หรือพื้นที่ลาดยางไม่น้อยกว่า ๓,๖๐๐.๐๐ ตาราง เมตร พร้อมงานอำนวยความปลอดภัย ปี ๒๕๗๐ โดยการปรับปรุงถนนลาดยาง ขนาดกว้าง ๖.๐๐ เมตร ไหล่ทางข้างละ ๑.๐๐ เมตร ยาว ๔๒๐.๐๐ เมตร หรือพื้นที่ลาดยางไม่น้อยกว่า ๓,๓๖๐.๐๐ ตาราง เมตร พร้อมงานอำนวยความปลอดภัย	จุดเริ่มต้น N ๑๔.๙๔๘๒๓๓° E ๑๐๑.๘๖๒๒๒๖° จุดสิ้นสุด N ๑๔.๙๖๗๓๖๓° E ๑๐๑.๘๕๗๘๒๑°	๒,๔๘๒,๙๐๐	๒,๔๘๒,๙๐๐	๒,๔๘๒,๙๐๐	๒,๔๘๒,๙๐๐	๒,๓๖๒,๕๐๐	ประชาชนมี ความพึง พอใจไม่ น้อยกว่า ๘๐ %	๑.ราษฎร ได้รับการ แก้ไขปัญหาได้ ถูกต้องตาม ความต้องการ ๒.ราษฎร ได้รับความ สะดวก สบาย และปลอดภัย ยิ่งขึ้น ๓.มีถนนที่มี คุณภาพดียิ่งขึ้น	สำนักช่าง

## ๔.ยุทธศาสตร์ด้านการพัฒนาเมือง

## ๓.๑ แผนงานอุตสาหกรรมและการโยธา

ที่	โครงการ	อำเภอ	วัตถุประสงค์	เป้าหมาย (ผลผลิตของโครงการ)	พิกัดทาง ภูมิศาสตร์	งบประมาณ					ตัวชี้วัด (KPI)	ผลที่คาดว่าจะ ได้รับ	หน่วยงาน รับผิดชอบ หลัก
						๒๕๖๖ (บาท)	๒๕๖๗ (บาท)	๒๕๖๘ (บาท)	๒๕๖๙ (บาท)	๒๕๗๐ (บาท)			
๑๕๑	ปรับปรุงถนน อบจ.นม. ๑๘๐๑๒ บ้านโนนคำ - บ้านหนองหอย อำเภอสูงเนิน จังหวัดนครราชสีมา	สูงเนิน	๑.เพื่อแก้ไขปัญหาความเดือดร้อนของประชาชนในการใช้เส้นทางในการสัญจรไปมา ๒.เพื่อความปลอดภัยต่อชีวิตและทรัพย์สินของประชาชน ๓.เพื่อปรับปรุงซ่อมแซมถนนให้มีสภาพที่ดีขึ้น	ปี ๒๕๖๖ โดยการปรับปรุงถนนลาดยาง ขนาดกว้าง ๖.๐๐ เมตร ไหล่ทางข้างละ ๐.๕๐ เมตร ยาว ๒๕๐.๐๐ เมตร หรือพื้นที่ลาดยางไม่น้อยกว่า ๑,๗๕๐.๐๐ ตารางเมตร พร้อมงานอำนวยความปลอดภัย ปี ๒๕๖๗ โดยการปรับปรุงถนนลาดยาง ขนาดกว้าง ๖.๐๐ เมตร ไหล่ทางข้างละ ๐.๕๐ เมตร ยาว ๒๐๐.๐๐ เมตร หรือพื้นที่ลาดยางไม่น้อยกว่า ๑,๔๐๐.๐๐ ตารางเมตร พร้อมงานอำนวยความปลอดภัย ปี ๒๕๖๘ โดยการปรับปรุงถนนลาดยาง ขนาดกว้าง ๖.๐๐ เมตร ไหล่ทางข้างละ ๐.๕๐ เมตร ยาว ๒๐๐.๐๐ เมตร หรือพื้นที่ลาดยางไม่น้อยกว่า ๑,๔๐๐.๐๐ ตารางเมตร พร้อมงานอำนวยความปลอดภัย ปี ๒๕๖๙ โดยการปรับปรุงถนนลาดยาง ขนาดกว้าง ๖.๐๐ เมตร ไหล่ทางข้างละ ๐.๕๐ เมตร ยาว ๒๐๐.๐๐ เมตร หรือพื้นที่ลาดยางไม่น้อยกว่า ๑,๔๐๐.๐๐ ตารางเมตร พร้อมงานอำนวยความปลอดภัย	จุดเริ่มต้น N ๑๔.๙๔๑๐๙๑° E ๑๐๑.๘๖๖๙๑๑° จุดสิ้นสุด N ๑๔.๙๔๗๕๕๔° E ๑๐๑.๘๖๒๕๖๗°	๑,๒๘๖,๙๐๐	๑,๑๑๐,๘๐๐	๑,๑๑๐,๘๐๐	๑,๑๑๐,๘๐๐		ประชาชนมีความพึงพอใจไม่น้อยกว่า ๘๐ %	๑.ราษฎรได้รับการแก้ไข้ปัญหาได้ถูกต้องตามความต้องการ ๒.ราษฎรได้รับความสะดวก สบาย และปลอดภัยยิ่งขึ้น ๓.มีถนนที่มีคุณภาพดียิ่งขึ้น	สำนักช่าง



## ๔.ยุทธศาสตร์ด้านการพัฒนาเมือง

## ๓.๑ แผนงานอุตสาหกรรมและการโยธา

ที่	โครงการ	อำเภอ	วัตถุประสงค์	เป้าหมาย (ผลผลิตของโครงการ)	พิกัดทาง ภูมิศาสตร์	งบประมาณ					ตัวชี้วัด (KPI)	ผลที่คาดว่าจะ ได้รับ	หน่วยงาน รับผิดชอบ หลัก
						๒๕๖๖ (บาท)	๒๕๖๗ (บาท)	๒๕๖๘ (บาท)	๒๕๖๙ (บาท)	๒๕๗๐ (บาท)			
๑๕๒	ปรับปรุงถนน อบจ.นม. ๑๘๐๑๓ บ้านบุใหญ่ - บ้านสุขาวดี อำเภอ สูงเนิน จังหวัด นครราชสีมา	สูงเนิน	๑.เพื่อแก้ไขปัญหา ความเดือดร้อน ของประชาชนใน การใช้เส้นทางใน การสัญจรไปมา ๒.เพื่อความ ปลอดภัยต่อชีวิต และทรัพย์สินของ ประชาชน ๓.เพื่อปรับปรุง ซ่อมแซมถนนให้มี สภาพที่ดีขึ้น	ปี ๒๕๖๖ โดยการปรับปรุงถนนลาดยาง ขนาด กว้าง ๖.๐๐ เมตร ไหล่ทางข้างละ ๐.๕๐ เมตร ยาว ๒๕๐.๐๐ เมตร หรือพื้นที่ลาดยางไม่น้อย กว่า ๑,๗๕๐.๐๐ ตารางเมตร พร้อมงานอำนวย ความปลอดภัย ปี ๒๕๖๗ โดยการปรับปรุงถนนลาดยาง ขนาด กว้าง ๖.๐๐ เมตร ไหล่ทางข้างละ ๐.๕๐ เมตร ยาว ๒๐๐.๐๐ เมตร หรือพื้นที่ลาดยางไม่น้อย กว่า ๑,๔๐๐.๐๐ ตารางเมตร พร้อมงานอำนวย ความปลอดภัย ปี ๒๕๖๘ โดยการปรับปรุงถนนลาดยาง ขนาด กว้าง ๖.๐๐ เมตร ไหล่ทางข้างละ ๐.๕๐ เมตร ยาว ๒๐๐.๐๐ เมตร หรือพื้นที่ลาดยางไม่น้อย กว่า ๑,๔๐๐.๐๐ ตารางเมตร พร้อมงานอำนวย ความปลอดภัย ปี ๒๕๖๙ โดยการปรับปรุงถนนลาดยาง ขนาด กว้าง ๖.๐๐ เมตร ไหล่ทางข้างละ ๐.๕๐ เมตร ยาว ๒๐๐.๐๐ เมตร หรือพื้นที่ลาดยางไม่น้อย กว่า ๑,๔๐๐.๐๐ ตารางเมตร พร้อมงานอำนวย ความปลอดภัย	จุดเริ่มต้น N ๑๔.๘๘๒๘๐๒° E ๑๐๑.๘๖๓๘๑๒° จุดสิ้นสุด N ๑๔.๘๗๐๑๔๒° E ๑๐๑.๘๖๔๒๓๗°	๑,๒๘๖,๙๐๐	๑,๑๑๐,๘๐๐	๑,๑๑๐,๘๐๐	๑,๑๑๐,๘๐๐		ประชาชนมี ความพึง พอใจไม่ น้อยกว่า ๘๐ %	๑.ราษฎร ได้รับการ แก้ไข้ปัญหาได้ ถูกต้องตาม ความต้องการ ๒.ราษฎร ได้รับความ สะดวก สบาย และปลอดภัย ยิ่งขึ้น ๓.มีถนนที่มี คุณภาพดียิ่งขึ้น	สำนักช่าง

## ๔.ยุทธศาสตร์ด้านการพัฒนาเมือง

## ๓.๑ แผนงานอุตสาหกรรมและการโยธา

ที่	โครงการ	อำเภอ	วัตถุประสงค์	เป้าหมาย (ผลผลิตของโครงการ)	พิกัดทาง ภูมิศาสตร์	งบประมาณ					ตัวชี้วัด (KPI)	ผลที่คาดว่าจะ ได้รับ	หน่วยงาน รับผิดชอบ หลัก
						๒๕๖๖ (บาท)	๒๕๖๗ (บาท)	๒๕๖๘ (บาท)	๒๕๖๙ (บาท)	๒๕๗๐ (บาท)			
๑๕๓	ปรับปรุงถนน อบจ.นม. ๑๙๑๐๑ บ้านหนอง กระโดน - บ้านหนอง ม่วง อำเภอขามทะเล สอ จังหวัดนครราชสีมา	ขาม ทะเลสอ	๑.เพื่อแก้ไขปัญหา ความเดือดร้อน ของประชาชนใน การใช้เส้นทางใน การสัญจรไปมา ๒.เพื่อความ ปลอดภัยต่อชีวิต และทรัพย์สินของ ประชาชน ๓.เพื่อปรับปรุง ซ่อมแซมถนนให้มี สภาพที่ดีขึ้น	ปี ๒๕๖๖ โดยการปรับปรุงถนนลาดยาง ขนาดกว้าง ๖.๐๐ เมตร ไหล่ทางข้างละ ๑.๐๐ เมตร ยาว ๑,๕๐๐.๐๐ เมตร หรือพื้นที่ลาดยางไม่น้อยกว่า ๑๒,๐๐๐.๐๐ ตารางเมตร พร้อมงานอำนวยความสะดวก ปลอดภัย ปี ๒๕๖๗ โดยการปรับปรุงถนนลาดยาง ขนาดกว้าง ๖.๐๐ เมตร ไหล่ทางข้างละ ๑.๐๐ เมตร ยาว ๑,๕๐๐.๐๐ เมตร หรือพื้นที่ลาดยางไม่น้อยกว่า ๑๒,๐๐๐.๐๐ ตารางเมตร พร้อมงานอำนวยความสะดวก ปลอดภัย ปี ๒๕๖๘ โดยการปรับปรุงถนนลาดยาง ขนาดกว้าง ๖.๐๐ เมตร ไหล่ทางข้างละ ๑.๐๐ เมตร ยาว ๑,๕๐๐.๐๐ เมตร หรือพื้นที่ลาดยางไม่น้อยกว่า ๑๒,๐๐๐.๐๐ ตารางเมตร พร้อมงานอำนวยความสะดวก ปลอดภัย ปี ๒๕๖๙ โดยการปรับปรุงถนนลาดยาง ขนาดกว้าง ๖.๐๐ เมตร ไหล่ทางข้างละ ๑.๐๐ เมตร ยาว ๑,๕๐๐.๐๐ เมตร หรือพื้นที่ลาดยางไม่น้อยกว่า ๑๒,๐๐๐.๐๐ ตารางเมตร พร้อมงานอำนวยความสะดวก ปลอดภัย ปี ๒๕๗๐ โดยการปรับปรุงถนนลาดยาง ขนาดกว้าง ๖.๐๐ เมตร ไหล่ทางข้างละ ๑.๐๐ เมตร ยาว ๑,๘๘๐.๐๐ เมตร หรือพื้นที่ลาดยางไม่น้อยกว่า ๑๕,๐๔๐.๐๐ ตารางเมตร พร้อมงานอำนวยความสะดวก ปลอดภัย	จุดเริ่มต้น N ๑๕.๐๔๘๖๑๑° E ๑๐๑.๙๑๐๙๒๘° จุดสิ้นสุด N ๑๔.๙๙๕๓๒๗° E ๑๐๑.๘๙๓๙๒๙°	๖,๘๓๗,๑๐๐	๖,๘๓๗,๑๐๐	๖,๘๓๗,๑๐๐	๖,๘๓๗,๑๐๐	๘,๓๙๖,๗๐๐	ประชาชนมี ความพึง พอใจไม่ น้อยกว่า ๘๐ %	๑.ราษฎร ได้รับการ แก้ไข้ปัญหาได้ ถูกต้องตาม ความต้องการ ๒.ราษฎร ได้รับความ สะดวก สบาย และปลอดภัย ยิ่งขึ้น ๓.มีถนนที่มี คุณภาพดียิ่งขึ้น	สำนักช่าง

## ๔.ยุทธศาสตร์ด้านการพัฒนาเมือง

## ๓.๑ แผนงานอุตสาหกรรมและการโยธา

ที่	โครงการ	อำเภอ	วัตถุประสงค์	เป้าหมาย (ผลผลิตของโครงการ)	พิกัดทาง ภูมิศาสตร์	งบประมาณ					ตัวชี้วัด (KPI)	ผลที่คาดว่าจะ ได้รับ	หน่วยงาน รับผิดชอบ หลัก
						๒๕๖๖ (บาท)	๒๕๖๗ (บาท)	๒๕๖๘ (บาท)	๒๕๖๙ (บาท)	๒๕๗๐ (บาท)			
๑๕๔	ปรับปรุงถนน อบจ.นม. ๑๙๒๐๒ บ้านหนองคู - บ้านโป่งสุรียา อำเภอขามทะเลสอ จังหวัดนครราชสีมา	ขาม ทะเลสอ	๑.เพื่อแก้ไขปัญหา ความเดือดร้อน ของประชาชนใน การใช้เส้นทางใน การสัญจรไปมา ๒.เพื่อความ ปลอดภัยต่อชีวิต และทรัพย์สินของ ประชาชน ๓.เพื่อปรับปรุง ซ่อมแซมถนนให้มี สภาพที่ดีขึ้น	ปี ๒๕๖๖ โดยการปรับปรุงถนนลาดยาง ขนาดกว้าง ๖.๐๐ เมตร ยาว ๔๐๐.๐๐ เมตร หรือพื้นที่ลาดยางไม่ น้อยกว่า ๒,๔๐๐.๐๐ ตารางเมตร พร้อมงานอำนวย ความปลอดภัย ปี ๒๕๖๗ โดยการปรับปรุงถนนลาดยาง ขนาดกว้าง ๖.๐๐ เมตร ยาว ๔๐๐.๐๐ เมตร หรือพื้นที่ลาดยางไม่ น้อยกว่า ๒,๔๐๐.๐๐ ตารางเมตร พร้อมงานอำนวย ความปลอดภัย ปี ๒๕๖๘ โดยการปรับปรุงถนนลาดยาง ขนาดกว้าง ๖.๐๐ เมตร ยาว ๔๐๐.๐๐ เมตร หรือพื้นที่ลาดยางไม่ น้อยกว่า ๒,๔๐๐.๐๐ ตารางเมตร พร้อมงานอำนวย ความปลอดภัย ปี ๒๕๖๙ โดยการปรับปรุงถนนลาดยาง ขนาดกว้าง ๖.๐๐ เมตร ยาว ๔๘๕.๐๐ เมตร หรือพื้นที่ลาดยางไม่ น้อยกว่า ๒,๙๑๐.๐๐ ตารางเมตร พร้อมงานอำนวย ความปลอดภัย	จุดเริ่มต้น N ๑๔.๙๕๑๐๑๒° E ๑๐๑.๙๕๐๘๔๕° จุดสิ้นสุด N ๑๔.๙๔๔๖๘๐° E ๑๐๑.๙๓๒๒๑๕°	๑,๗๘๒,๖๐๐	๑,๗๘๒,๖๐๐	๑,๗๘๒,๖๐๐	๒,๐๔๖,๐๐๐		ประชาชนมี ความพึง พอใจไม่ น้อยกว่า ๘๐ %	๑.ราษฎร ได้รับการ แก้ไข้ปัญหาได้ ถูกต้องตาม ความต้องการ ๒.ราษฎร ได้รับความ สะดวก สบาย และปลอดภัย ยิ่งขึ้น ๓.มีถนนที่มี คุณภาพดียิ่งขึ้น	สำนักช่าง

## ๔.ยุทธศาสตร์ด้านการพัฒนาเมือง

## ๓.๑ แผนงานอุตสาหกรรมและการโยธา

ที่	โครงการ	อำเภอ	วัตถุประสงค์	เป้าหมาย (ผลผลิตของโครงการ)	พิกัดทาง ภูมิศาสตร์	งบประมาณ					ตัวชี้วัด (KPI)	ผลที่คาดว่าจะ ได้รับ	หน่วยงาน รับผิดชอบ หลัก
						๒๕๖๖ (บาท)	๒๕๖๗ (บาท)	๒๕๖๘ (บาท)	๒๕๖๙ (บาท)	๒๕๗๐ (บาท)			
๑๕๕	ปรับปรุงถนน อบจ.นม. ๑๙๓๐๓ บ้านขาม ทะเลสอ - บ้านโนน อำเภอขามทะเลสอ จังหวัดนครราชสีมา	ขาม ทะเลสอ	๑.เพื่อแก้ไขปัญหา ความเดือดร้อน ของประชาชนใน การใช้เส้นทางใน การสัญจรไปมา ๒.เพื่อความ ปลอดภัยต่อชีวิต และทรัพย์สินของ ประชาชน ๓.เพื่อปรับปรุง ซ่อมแซมถนนให้มี สภาพที่ดีขึ้น	ปี ๒๕๖๖ โดยการปรับปรุงถนนลาดยาง ขนาดกว้าง ๖.๐๐ เมตร ไหล่ทางข้างละ ๑.๐๐ เมตร ยาว ๑,๓๐๐.๐๐ เมตร หรือพื้นที่ลาดยางไม่น้อยกว่า ๑๐,๔๐๐.๐๐ ตารางเมตร พร้อมงานอำนวยความสะดวก ปลอดภัย ปี ๒๕๖๗ โดยการปรับปรุงถนนลาดยาง ขนาดกว้าง ๖.๐๐ เมตร ไหล่ทางข้างละ ๑.๐๐ เมตร ยาว ๑,๓๐๐.๐๐ เมตร หรือพื้นที่ลาดยางไม่น้อยกว่า ๑๐,๔๐๐.๐๐ ตารางเมตร พร้อมงานอำนวยความสะดวก ปลอดภัย ปี ๒๕๖๘ โดยการปรับปรุงถนนลาดยาง ขนาดกว้าง ๖.๐๐ เมตร ไหล่ทางข้างละ ๑.๐๐ เมตร ยาว ๑,๓๐๐.๐๐ เมตร หรือพื้นที่ลาดยางไม่น้อยกว่า ๑๐,๔๐๐.๐๐ ตารางเมตร พร้อมงานอำนวยความสะดวก ปลอดภัย ปี ๒๕๖๙ โดยการปรับปรุงถนนลาดยาง ขนาดกว้าง ๖.๐๐ เมตร ไหล่ทางข้างละ ๑.๐๐ เมตร ยาว ๑,๓๐๐.๐๐ เมตร หรือพื้นที่ลาดยางไม่น้อยกว่า ๑๐,๔๐๐.๐๐ ตารางเมตร พร้อมงานอำนวยความสะดวก ปลอดภัย ปี ๒๕๗๐ โดยการปรับปรุงถนนลาดยาง ขนาดกว้าง ๖.๐๐ เมตร ไหล่ทางข้างละ ๑.๐๐ เมตร ยาว ๑,๒๒๕.๐๐ เมตร หรือพื้นที่ลาดยางไม่น้อยกว่า ๙,๘๐๐.๐๐ ตารางเมตร พร้อมงานอำนวยความสะดวก	จุดเริ่มต้น N ๑๔.๙๕๕๖๓๔° E ๑๐๑.๙๕๐๑๑๙° จุดสิ้นสุด N ๑๔.๙๓๗๔๙๐° E ๑๐๑.๙๐๔๒๑๗°	๖,๐๑๕,๙๐๐	๖,๐๑๕,๙๐๐	๖,๐๑๕,๙๐๐	๖,๐๑๕,๙๐๐	๕,๗๐๗,๔๐๐	ประชาชนมี ความพึง พอใจไม่ น้อยกว่า ๘๐ %	๑.ราษฎร ได้รับการ แก้ไขปัญหาได้ ถูกต้องตาม ความต้องการ ๒.ราษฎร ได้รับความ สะดวก สบาย และปลอดภัย ยิ่งขึ้น ๓.มีถนนที่มี คุณภาพดียิ่งขึ้น	สำนักช่าง

## ๔.ยุทธศาสตร์ด้านการพัฒนาเมือง

## ๓.๑ แผนงานอุตสาหกรรมและการโยธา

ที่	โครงการ	อำเภอ	วัตถุประสงค์	เป้าหมาย (ผลผลิตของโครงการ)	พิกัดทาง ภูมิศาสตร์	งบประมาณ					ตัวชี้วัด (KPI)	ผลที่คาดว่าจะ ได้รับ	หน่วยงาน รับผิดชอบ หลัก
						๒๕๖๖ (บาท)	๒๕๖๗ (บาท)	๒๕๖๘ (บาท)	๒๕๖๙ (บาท)	๒๕๗๐ (บาท)			
๑๕๖	ปรับปรุงถนน อบจ.นม. ๑๙๒๐๔ บ้านบึงอ้อ - บ้านโตนด อำเภอขาม ทะเลสอ จังหวัด นครราชสีมา	ขาม ทะเลสอ	๑.เพื่อแก้ไขปัญหา ความเดือดร้อน ของประชาชนใน การใช้เส้นทางใน การสัญจรไปมา ๒.เพื่อความ ปลอดภัยต่อชีวิต และทรัพย์สินของ ประชาชน ๓.เพื่อปรับปรุง ซ่อมแซมถนนให้มี สภาพที่ดีขึ้น	ปี ๒๕๖๖ โดยการปรับปรุงถนนลาดยาง ขนาดกว้าง ๖.๐๐ เมตร ไหล่ทางข้างละ ๑.๐๐ เมตร ยาว ๒,๒๐๐.๐๐ เมตร หรือพื้นที่ลาดยางไม่น้อยกว่า ๑๗,๖๐๐.๐๐ ตารางเมตร พร้อมงานอำนวยความสะดวก ปลอดภัย ปี ๒๕๖๗ โดยการปรับปรุงถนนลาดยาง ขนาดกว้าง ๖.๐๐ เมตร ไหล่ทางข้างละ ๑.๐๐ เมตร ยาว ๒,๒๐๐.๐๐ เมตร หรือพื้นที่ลาดยางไม่น้อยกว่า ๑๗,๖๐๐.๐๐ ตารางเมตร พร้อมงานอำนวยความสะดวก ปลอดภัย ปี ๒๕๖๘ โดยการปรับปรุงถนนลาดยาง ขนาดกว้าง ๖.๐๐ เมตร ไหล่ทางข้างละ ๑.๐๐ เมตร ยาว ๒,๒๐๐.๐๐ เมตร หรือพื้นที่ลาดยางไม่น้อยกว่า ๑๗,๖๐๐.๐๐ ตารางเมตร พร้อมงานอำนวยความสะดวก ปลอดภัย ปี ๒๕๖๙ โดยการปรับปรุงถนนลาดยาง ขนาดกว้าง ๖.๐๐ เมตร ไหล่ทางข้างละ ๑.๐๐ เมตร ยาว ๒,๒๐๐.๐๐ เมตร หรือพื้นที่ลาดยางไม่น้อยกว่า ๑๗,๖๐๐.๐๐ ตารางเมตร พร้อมงานอำนวยความสะดวก ปลอดภัย ปี ๒๕๗๐ โดยการปรับปรุงถนนลาดยาง ขนาดกว้าง ๖.๐๐ เมตร ไหล่ทางข้างละ ๑.๐๐ เมตร ยาว ๒,๒๔๖.๐๐ เมตร หรือพื้นที่ลาดยางไม่น้อยกว่า ๑๗,๙๖๘.๐๐ ตารางเมตร พร้อมงานอำนวยความสะดวก ปลอดภัย	จุดเริ่มต้น N ๑๕.๐๑๐๑๖๒° E ๑๐๑.๙๒๕๑๕๙° จุดสิ้นสุด N ๑๕.๐๖๙๐๑๒° E ๑๐๑.๙๗๙๙๙๓°	๑๐,๓๘๘,๖๐๐	๑๐,๓๘๘,๖๐๐	๑๐,๓๘๘,๖๐๐	๑๐,๓๘๘,๖๐๐	๑๐,๕๗๗,๑๐๐	ประชาชนมี ความพึง พอใจไม่ น้อยกว่า ๘๐ %	๑.ราษฎร ได้รับการ แก้ไข้ปัญหาได้ ถูกต้องตาม ความต้องการ ๒.ราษฎร ได้รับความ สะดวก สบาย และปลอดภัย ยิ่งขึ้น ๓.มีถนนที่มี คุณภาพดียิ่งขึ้น	สำนักช่าง

## ๔.ยุทธศาสตร์ด้านการพัฒนาเมือง

## ๓.๑ แผนงานอุตสาหกรรมและการโยธา

ที่	โครงการ	อำเภอ	วัตถุประสงค์	เป้าหมาย (ผลผลิตของโครงการ)	พิกัดทาง ภูมิศาสตร์	งบประมาณ					ตัวชี้วัด (KPI)	ผลที่คาดว่าจะ ได้รับ	หน่วยงาน รับผิดชอบ หลัก
						๒๕๖๖ (บาท)	๒๕๖๗ (บาท)	๒๕๖๘ (บาท)	๒๕๖๙ (บาท)	๒๕๗๐ (บาท)			
๑๕๗	ปรับปรุงถนน อบจ.นม. ๑๙๐๐๕ บ้านโตนด หมู่ที่ ๓ ตำบลพันดุง - บ้านโนนตาล หมู่ที่ ๓ ตำบลบึงอ้อ อำเภอ ขามทะเลสอ จังหวัด นครราชสีมา	ขาม ทะเลสอ	๑.เพื่อแก้ไขปัญหา ความเดือดร้อน ของประชาชนใน การใช้เส้นทางใน การสัญจรไปมา ๒.เพื่อความ ปลอดภัยต่อชีวิต และทรัพย์สินของ ประชาชน ๓.เพื่อปรับปรุง ซ่อมแซมถนนให้มี สภาพที่ดีขึ้น	ปี ๒๕๖๖ โดยการปรับปรุงถนนลาดยาง ขนาดกว้าง ๖.๐๐ เมตร ไหล่ทางข้างละ ๑.๐๐ เมตร ยาว ๓๘๐.๐๐ เมตร หรือพื้นที่ลาดยางไม่น้อยกว่า ๓,๐๔๐.๐๐ ตาราง เมตร พร้อมงานอำนวยความปลอดภัย ปี ๒๕๖๗ โดยการปรับปรุงถนนลาดยาง ขนาดกว้าง ๖.๐๐ เมตร ไหล่ทางข้างละ ๑.๐๐ เมตร ยาว ๓๘๐.๐๐ เมตร หรือพื้นที่ลาดยางไม่น้อยกว่า ๓,๐๔๐.๐๐ ตาราง เมตร พร้อมงานอำนวยความปลอดภัย ปี ๒๕๖๘ โดยการปรับปรุงถนนลาดยาง ขนาดกว้าง ๖.๐๐ เมตร ไหล่ทางข้างละ ๑.๐๐ เมตร ยาว ๓๘๐.๐๐ เมตร หรือพื้นที่ลาดยางไม่น้อยกว่า ๓,๐๔๐.๐๐ ตาราง เมตร พร้อมงานอำนวยความปลอดภัย ปี ๒๕๖๙ โดยการปรับปรุงถนนลาดยาง ขนาดกว้าง ๖.๐๐ เมตร ไหล่ทางข้างละ ๑.๐๐ เมตร ยาว ๓๘๐.๐๐ เมตร หรือพื้นที่ลาดยางไม่น้อยกว่า ๓,๐๔๐.๐๐ ตาราง เมตร พร้อมงานอำนวยความปลอดภัย ปี ๒๕๗๐ โดยการปรับปรุงถนนลาดยาง ขนาดกว้าง ๖.๐๐ เมตร ไหล่ทางข้างละ ๑.๐๐ เมตร ยาว ๓๘๐.๐๐ เมตร หรือพื้นที่ลาดยางไม่น้อยกว่า ๓,๐๔๐.๐๐ ตาราง เมตร พร้อมงานอำนวยความปลอดภัย	จุดเริ่มต้น N ๑๕.๐๖๘๘๕๓° E ๑๐๑.๙๗๖๑๒๘° จุดสิ้นสุด N ๑๕.๐๕๘๔๖๘° E ๑๐๑.๙๙๑๙๒๑°	๒,๒๓๘,๕๐๐	๒,๒๓๘,๕๐๐	๒,๒๓๘,๕๐๐	๒,๒๓๘,๕๐๐	๒,๒๓๘,๕๐๐	ประชาชนมี ความพึง พอใจไม่ น้อยกว่า ๘๐ %	๑.ราษฎร ได้รับการ แก้ไขปัญหาได้ ถูกต้องตาม ความต้องการ ๒.ราษฎร ได้รับความ สะดวก สบาย และปลอดภัย ยิ่งขึ้น ๓.มีถนนที่มี คุณภาพดียิ่งขึ้น	สำนักช่าง

## ๔.ยุทธศาสตร์ด้านการพัฒนาเมือง

## ๓.๑ แผนงานอุตสาหกรรมและการโยธา

ที่	โครงการ	อำเภอ	วัตถุประสงค์	เป้าหมาย (ผลผลิตของโครงการ)	พิกัดทาง ภูมิศาสตร์	งบประมาณ					ตัวชี้วัด (KPI)	ผลที่คาดว่าจะ ได้รับ	หน่วยงาน รับผิดชอบ หลัก
						๒๕๖๖ (บาท)	๒๕๖๗ (บาท)	๒๕๖๘ (บาท)	๒๕๖๙ (บาท)	๒๕๗๐ (บาท)			
๑๕๘	ปรับปรุงถนน อบจ.นม. ๒๐๑๐๑ บ้านลาด ใหญ่ - บ้านหนองไทร อำเภอสีคิ้ว จังหวัด นครราชสีมา	สีคิ้ว	๑.เพื่อแก้ไขปัญหา ความเดือดร้อน ของประชาชนใน การใช้เส้นทางใน การสัญจรไปมา ๒.เพื่อความ ปลอดภัยต่อชีวิต และทรัพย์สินของ ประชาชน ๓.เพื่อปรับปรุง ซ่อมแซมถนนให้มี สภาพที่ดีขึ้น	ปี ๒๕๖๖ โดยการปรับปรุงถนนลาดยาง ขนาดกว้าง ๖.๐๐ เมตร ไหล่ทางข้างละ ๐.๕๐ เมตร ยาว ๑,๔๐๐.๐๐ เมตร หรือพื้นที่ลาดยางไม่น้อยกว่า ๙,๘๐๐.๐๐ ตารางเมตร พร้อมงานอำนวยความปลอดภัย ปี ๒๕๖๗ โดยการปรับปรุงถนนลาดยาง ขนาดกว้าง ๖.๐๐ เมตร ไหล่ทางข้างละ ๐.๕๐ เมตร ยาว ๑,๔๐๐.๐๐ เมตร หรือพื้นที่ลาดยางไม่น้อยกว่า ๙,๘๐๐.๐๐ ตารางเมตร พร้อมงานอำนวยความปลอดภัย ปี ๒๕๖๘ โดยการปรับปรุงถนนลาดยาง ขนาดกว้าง ๖.๐๐ เมตร ไหล่ทางข้างละ ๐.๕๐ เมตร ยาว ๑,๔๐๐.๐๐ เมตร หรือพื้นที่ลาดยางไม่น้อยกว่า ๙,๘๐๐.๐๐ ตารางเมตร พร้อมงานอำนวยความปลอดภัย ปี ๒๕๖๙ โดยการปรับปรุงถนนลาดยาง ขนาดกว้าง ๖.๐๐ เมตร ไหล่ทางข้างละ ๐.๕๐ เมตร ยาว ๑,๕๓๐.๐๐ เมตร หรือพื้นที่ลาดยางไม่น้อยกว่า ๑๐,๗๑๐.๐๐ ตารางเมตร พร้อมงานอำนวยความ ปลอดภัย	จุดเริ่มต้น N ๑๔.๙๘๘๘๔๖° E ๑๐๑.๔๕๙๓๐๗° จุดสิ้นสุด N ๑๔.๙๖๖๔๑๓ E ๑๐๑.๕๐๙๖๙๖°	๖,๓๓๑,๕๐๐	๖,๓๓๑,๕๐๐	๖,๓๓๑,๕๐๐	๖,๓๓๑,๕๐๐	๖,๗๙๓,๕๐๐	ประชาชนมี ความพึง พอใจไม่ น้อยกว่า ๘๐ %	๑.ราษฎร ได้รับการ แก้ไข้ปัญหาได้ ถูกต้องตาม ความต้องการ ๒.ราษฎร ได้รับความ สะดวก สบาย และปลอดภัย ยิ่งขึ้น ๓.มีถนนที่มี คุณภาพดียิ่งขึ้น	สำนักช่าง

## ๔.ยุทธศาสตร์ด้านการพัฒนาเมือง

## ๓.๑ แผนงานอุตสาหกรรมและการโยธา

ที่	โครงการ	อำเภอ	วัตถุประสงค์	เป้าหมาย (ผลผลิตของโครงการ)	พิกัดทาง ภูมิศาสตร์	งบประมาณ					ตัวชี้วัด (KPI)	ผลที่คาดว่าจะ ได้รับ	หน่วยงาน รับผิดชอบ หลัก
						๒๕๖๖ (บาท)	๒๕๖๗ (บาท)	๒๕๖๘ (บาท)	๒๕๖๙ (บาท)	๒๕๗๐ (บาท)			
๑๕๙	ปรับปรุงถนน อบจ.นม. ๒๐๓๐๒ บ้านสี่คิ้ว - บ้านหนองไม้ตาย อำเภอสี่คิ้ว จังหวัด นครราชสีมา	สี่คิ้ว	๑.เพื่อแก้ไขปัญหา ความเดือดร้อน ของประชาชนใน การใช้เส้นทางใน การสัญจรไปมา ๒.เพื่อความ ปลอดภัยต่อชีวิต และทรัพย์สินของ ประชาชน ๓.เพื่อปรับปรุง ซ่อมแซมถนนให้มี สภาพที่ดีขึ้น	ปี ๒๕๖๖ โดยการปรับปรุงถนนลาดยาง ขนาดกว้าง ๖.๐๐ เมตร ไหล่ทางข้างละ ๐.๕๐ เมตร ยาว ๓,๐๑๐.๐๐ เมตร หรือพื้นที่ลาดยางไม่น้อยกว่า ๒๑,๐๗๐.๐๐ ตารางเมตร พร้อมงานอำนวยความ ปลอดภัย ปี ๒๕๖๗ โดยการปรับปรุงถนนลาดยาง ขนาดกว้าง ๖.๐๐ เมตร ไหล่ทางข้างละ ๐.๕๐ เมตร ยาว ๒,๖๐๐.๐๐ เมตร หรือพื้นที่ลาดยางไม่น้อยกว่า ๑๘,๒๐๐.๐๐ ตารางเมตร พร้อมงานอำนวยความ ปลอดภัย ปี ๒๕๖๘ โดยการปรับปรุงถนนลาดยาง ขนาดกว้าง ๖.๐๐ เมตร ไหล่ทางข้างละ ๐.๕๐ เมตร ยาว ๒,๖๐๐.๐๐ เมตร หรือพื้นที่ลาดยางไม่น้อยกว่า ๑๘,๒๐๐.๐๐ ตารางเมตร พร้อมงานอำนวยความ ปลอดภัย ปี ๒๕๖๙ โดยการปรับปรุงถนนลาดยาง ขนาดกว้าง ๖.๐๐ เมตร ไหล่ทางข้างละ ๐.๕๐ เมตร ยาว ๒,๖๐๐.๐๐ เมตร หรือพื้นที่ลาดยางไม่น้อยกว่า ๑๘,๒๐๐.๐๐ ตารางเมตร พร้อมงานอำนวยความ ปลอดภัย ปี ๒๕๗๐ โดยการปรับปรุงถนนลาดยาง ขนาดกว้าง ๖.๐๐ เมตร ไหล่ทางข้างละ ๐.๕๐ เมตร ยาว ๒,๖๐๐.๐๐ เมตร หรือพื้นที่ลาดยางไม่น้อยกว่า ๑๘,๒๐๐.๐๐ ตารางเมตร พร้อมงานอำนวยความ ปลอดภัย	จุดเริ่มต้น N ๑๔.๘๙๓๘๑๔° E ๑๐๑.๗๓๐๒๗๓° จุดสิ้นสุด N ๑๔.๙๙๓๗๗๑° E ๑๐๑.๗๔๕๕๘๕°	๑๒,๐๐๐,๐๐๐	๑,๐๕๐,๐๐๐	๑๐,๕๐๐,๐๐๐	๑๐,๕๐๐,๐๐๐	๑๐,๕๐๐,๐๐๐	ประชาชนมี ความพึง พอใจไม่ น้อยกว่า ๘๐ %	๑.ราษฎร ได้รับการ แก้ไข้ปัญหาได้ ถูกต้องตาม ความต้องการ ๒.ราษฎร ได้รับความ สะดวก สบาย และปลอดภัย ยิ่งขึ้น ๓.มีถนนที่มี คุณภาพดียิ่งขึ้น	สำนักช่าง



## ๔.ยุทธศาสตร์ด้านการพัฒนาเมือง

## ๓.๑ แผนงานอุตสาหกรรมและการโยธา

ที่	โครงการ	อำเภอ	วัตถุประสงค์	เป้าหมาย (ผลผลิตของโครงการ)	พิกัดทาง ภูมิศาสตร์	งบประมาณ					ตัวชี้วัด (KPI)	ผลที่คาดว่าจะ ได้รับ	หน่วยงาน รับผิดชอบ หลัก
						๒๕๖๖ (บาท)	๒๕๖๗ (บาท)	๒๕๖๘ (บาท)	๒๕๖๙ (บาท)	๒๕๗๐ (บาท)			
๑๖๐	ปรับปรุงถนน อบจ.นม. ๒๐๓๐๔ บ้านหนอง น้ำใส - บ้านสง่าพัฒนา อำเภอสีคิ้ว จังหวัด นครราชสีมา	สีคิ้ว	๑.เพื่อแก้ไขปัญหา ความเดือดร้อน ของประชาชนใน การใช้เส้นทางใน การสัญจรไปมา ๒.เพื่อความ ปลอดภัยต่อชีวิต และทรัพย์สินของ ประชาชน ๓.เพื่อปรับปรุง ซ่อมแซมถนนให้มี สภาพที่ดีขึ้น	ปี ๒๕๖๖ โดยการปรับปรุงถนนลาดยาง ขนาดกว้าง ๖.๐๐ เมตร ยาว ๙๐๐.๐๐ เมตร หรือพื้นที่ลาดยางไม่ น้อยกว่า ๕,๔๐๐.๐๐ ตารางเมตร พร้อมงานอำนวย ความปลอดภัย ปี ๒๕๖๗ โดยการปรับปรุงถนนลาดยาง ขนาดกว้าง ๖.๐๐ เมตร ยาว ๖๐๐.๐๐ เมตร หรือพื้นที่ลาดยางไม่ น้อยกว่า ๓,๖๐๐.๐๐ ตารางเมตร พร้อมงานอำนวย ความปลอดภัย ปี ๒๕๖๘ โดยการปรับปรุงถนนลาดยาง ขนาดกว้าง ๖.๐๐ เมตร ยาว ๖๐๐.๐๐ เมตร หรือพื้นที่ลาดยางไม่ น้อยกว่า ๓,๖๐๐.๐๐ ตารางเมตร พร้อมงานอำนวย ความปลอดภัย ปี ๒๕๖๙ โดยการปรับปรุงถนนลาดยาง ขนาดกว้าง ๖.๐๐ เมตร ยาว ๖๐๐.๐๐ เมตร หรือพื้นที่ลาดยางไม่ น้อยกว่า ๓,๖๐๐.๐๐ ตารางเมตร พร้อมงานอำนวย ความปลอดภัย ปี ๒๕๗๐ โดยการปรับปรุงถนนลาดยาง ขนาดกว้าง ๖.๐๐ เมตร ยาว ๖๐๐.๐๐ เมตร หรือพื้นที่ลาดยางไม่ น้อยกว่า ๓,๖๐๐.๐๐ ตารางเมตร พร้อมงานอำนวย ความปลอดภัย	จุดเริ่มต้น N ๑๔.๙๔๒๒๔๙° E ๑๐๑.๕๐๒๐๐๘° จุดสิ้นสุด N ๑๔.๙๔๙๓๐๙° E ๑๐๑.๔๗๓๔๖๙°	๓,๔๓๑,๐๐๐	๒,๕๑๓,๐๐๐	๒,๕๑๓,๐๐๐	๒,๕๑๓,๐๐๐	๒,๕๑๓,๐๐๐	ประชาชนมี ความพึง พอใจไม่ น้อยกว่า ๘๐ %	๑.ราษฎร ได้รับการ แก้ไข้ปัญหาได้ ถูกต้องตาม ความต้องการ ๒.ราษฎร ได้รับความ สะดวก สบาย และปลอดภัย ยิ่งขึ้น ๓.มีถนนที่มี คุณภาพดียิ่งขึ้น	สำนักช่าง

## ๔.ยุทธศาสตร์ด้านการพัฒนาเมือง

## ๓.๑ แผนงานอุตสาหกรรมและการโยธา

ที่	โครงการ	อำเภอ	วัตถุประสงค์	เป้าหมาย (ผลผลิตของโครงการ)	พิกัดทาง ภูมิศาสตร์	งบประมาณ					ตัวชี้วัด (KPI)	ผลที่คาดว่าจะ ได้รับ	หน่วยงาน รับผิดชอบ หลัก
						๒๕๖๖ (บาท)	๒๕๖๗ (บาท)	๒๕๖๘ (บาท)	๒๕๖๙ (บาท)	๒๕๗๐ (บาท)			
๑๖๑	ปรับปรุงถนน อบจ.นม. ๒๐๓๐๕ บ้านสีคิ้ว - บ้านหัน อำเภอสีคิ้ว จังหวัดนครราชสีมา	สีคิ้ว	๑.เพื่อแก้ไขปัญหา ความเดือดร้อน ของประชาชนใน การใช้เส้นทางใน การสัญจรไปมา ๒.เพื่อความ ปลอดภัยต่อชีวิต และทรัพย์สินของ ประชาชน ๓.เพื่อปรับปรุง ซ่อมแซมถนนให้มี สภาพที่ดีขึ้น	ปี ๒๕๖๖ โดยการปรับปรุงถนนลาดยาง ขนาดกว้าง ๖.๐๐ เมตร ไหล่ทางข้างละ ๐.๕๐ เมตร ยาว ๒,๐๐๐.๐๐ เมตร หรือพื้นที่ลาดยางไม่น้อยกว่า ๑๔,๐๐๐.๐๐ ตารางเมตร พร้อมงานอำนวยความสะดวก ปลอดภัย ปี ๒๕๖๗ โดยการปรับปรุงถนนลาดยาง ขนาดกว้าง ๖.๐๐ เมตร ไหล่ทางข้างละ ๐.๕๐ เมตร ยาว ๒,๐๐๐.๐๐ เมตร หรือพื้นที่ลาดยางไม่น้อยกว่า ๑๔,๐๐๐.๐๐ ตารางเมตร พร้อมงานอำนวยความสะดวก ปลอดภัย ปี ๒๕๖๘ โดยการปรับปรุงถนนลาดยาง ขนาดกว้าง ๖.๐๐ เมตร ไหล่ทางข้างละ ๐.๕๐ เมตร ยาว ๒,๐๐๐.๐๐ เมตร หรือพื้นที่ลาดยางไม่น้อยกว่า ๑๔,๐๐๐.๐๐ ตารางเมตร พร้อมงานอำนวยความสะดวก ปลอดภัย ปี ๒๕๖๙ โดยการปรับปรุงถนนลาดยาง ขนาดกว้าง ๖.๐๐ เมตร ไหล่ทางข้างละ ๐.๕๐ เมตร ยาว ๒,๐๐๐.๐๐ เมตร หรือพื้นที่ลาดยางไม่น้อยกว่า ๑๔,๐๐๐.๐๐ ตารางเมตร พร้อมงานอำนวยความสะดวก ปลอดภัย ปี ๒๕๗๐ โดยการปรับปรุงถนนลาดยาง ขนาดกว้าง ๖.๐๐ เมตร ไหล่ทางข้างละ ๐.๕๐ เมตร ยาว ๒,๑๘๒.๐๐ เมตร หรือพื้นที่ลาดยางไม่น้อยกว่า ๑๕,๒๗๔.๐๐ ตารางเมตร พร้อมงานอำนวยความสะดวก ปลอดภัย	จุดเริ่มต้น N ๑๔.๘๙๐๔๒๙° E ๑๐๑.๗๒๘๘๙๑° จุดสิ้นสุด N ๑๔.๙๕๙๖๒๔° E ๑๐๑.๗๕๔๗๑๙°	๘,๕๖๓,๙๐๐	๘,๕๖๓,๙๐๐	๘,๕๖๓,๙๐๐	๘,๕๖๓,๙๐๐	๙,๑๑๐,๖๐๐	ประชาชนมี ความพึง พอใจไม่ น้อยกว่า ๘๐ %	๑.ราษฎร ได้รับการ แก้ไข้ปัญหาได้ ถูกต้องตาม ความต้องการ ๒.ราษฎร ได้รับความ สะดวก สบาย และปลอดภัย ยิ่งขึ้น ๓.มีถนนที่มี คุณภาพดียิ่งขึ้น	สำนักช่าง

## ๔.ยุทธศาสตร์ด้านการพัฒนาเมือง

## ๓.๑ แผนงานอุตสาหกรรมและการโยธา

ที่	โครงการ	อำเภอ	วัตถุประสงค์	เป้าหมาย (ผลผลิตของโครงการ)	พิกัดทาง ภูมิศาสตร์	งบประมาณ					ตัวชี้วัด (KPI)	ผลที่คาดว่าจะ ได้รับ	หน่วยงาน รับผิดชอบ หลัก
						๒๕๖๖ (บาท)	๒๕๖๗ (บาท)	๒๕๖๘ (บาท)	๒๕๖๙ (บาท)	๒๕๗๐ (บาท)			
๑๖๒	ปรับปรุงถนน อบจ.นม. ๒๐๓๐๖ แยก ทล.๒ - แยกทางเข้าตลาดด้าน ขุนทด อำเภอสีคิ้ว จังหวัดนครราชสีมา	สีคิ้ว	๑.เพื่อแก้ไขปัญหา ความเดือดร้อน ของประชาชนใน การใช้เส้นทางใน การสัญจรไปมา ๒.เพื่อความ ปลอดภัยต่อชีวิต และทรัพย์สินของ ประชาชน ๓.เพื่อปรับปรุง ซ่อมแซมถนนให้มี สภาพที่ดีขึ้น	ปี ๒๕๖๖ โดยการปรับปรุงถนนลาดยาง ขนาดกว้าง ๖.๐๐ เมตร ไหล่ทางข้างละ ๑.๐๐ เมตร ยาว ๑,๖๐๐.๐๐ เมตร หรือพื้นที่ลาดยางไม่น้อยกว่า ๑๒,๘๐๐.๐๐ ตารางเมตร พร้อมงานอำนวยความ ปลอดภัย ปี ๒๕๖๗ โดยการปรับปรุงถนนลาดยาง ขนาดกว้าง ๖.๐๐ เมตร ไหล่ทางข้างละ ๑.๐๐ เมตร ยาว ๑,๖๐๐.๐๐ เมตร หรือพื้นที่ลาดยางไม่น้อยกว่า ๑๒,๘๐๐.๐๐ ตารางเมตร พร้อมงานอำนวยความ ปลอดภัย ปี ๒๕๖๘ โดยการปรับปรุงถนนลาดยาง ขนาดกว้าง ๖.๐๐ เมตร ไหล่ทางข้างละ ๑.๐๐ เมตร ยาว ๑,๖๐๐.๐๐ เมตร หรือพื้นที่ลาดยางไม่น้อยกว่า ๑๒,๘๐๐.๐๐ ตารางเมตร พร้อมงานอำนวยความ ปลอดภัย ปี ๒๕๖๙ โดยการปรับปรุงถนนลาดยาง ขนาดกว้าง ๖.๐๐ เมตร ไหล่ทางข้างละ ๑.๐๐ เมตร ยาว ๑,๖๐๐.๐๐ เมตร หรือพื้นที่ลาดยางไม่น้อยกว่า ๑๒,๘๐๐.๐๐ ตารางเมตร พร้อมงานอำนวยความ ปลอดภัย ปี ๒๕๗๐ โดยการปรับปรุงถนนลาดยาง ขนาดกว้าง ๖.๐๐ เมตร ไหล่ทางข้างละ ๑.๐๐ เมตร ยาว ๑,๖๒๗.๐๐ เมตร หรือพื้นที่ลาดยางไม่น้อยกว่า ๑๓,๐๑๖.๐๐ ตารางเมตร พร้อมงานอำนวยความ ปลอดภัย	จุดเริ่มต้น N ๑๕.๐๙๕๓๔๙° E ๑๐๑.๗๒๑๔๘๐° จุดสิ้นสุด N ๑๕.๑๗๓๓๙๙° E ๑๐๑.๘๑๔๙๕๒°	๗,๘๓๕,๑๐๐	๗,๘๓๕,๑๐๐	๗,๘๓๕,๑๐๐	๗,๘๓๕,๑๐๐	๗,๙๔๔,๔๐๐	ประชาชนมี ความพึง พอใจไม่ น้อยกว่า ๘๐ %	๑.ราษฎร ได้รับการ แก้ไข้ปัญหาได้ ถูกต้องตาม ความต้องการ ๒.ราษฎร ได้รับความ สะดวก สบาย และปลอดภัย ยิ่งขึ้น ๓.มีถนนที่มี คุณภาพดียิ่งขึ้น	สำนักช่าง

## ๔.ยุทธศาสตร์ด้านการพัฒนาเมือง

## ๓.๑ แผนงานอุตสาหกรรมและการโยธา

ที่	โครงการ	อำเภอ	วัตถุประสงค์	เป้าหมาย (ผลผลิตของโครงการ)	พิกัดทาง ภูมิศาสตร์	งบประมาณ					ตัวชี้วัด (KPI)	ผลที่คาดว่าจะ ได้รับ	หน่วยงาน รับผิดชอบ หลัก
						๒๕๖๖ (บาท)	๒๕๖๗ (บาท)	๒๕๖๘ (บาท)	๒๕๖๙ (บาท)	๒๕๗๐ (บาท)			
๑๖๓	ปรับปรุงถนน อบจ.นม. ๒๑๓๐๑ บ้านคลอง ยาง - บ้านคลองม่วง อำเภอปากช่อง จังหวัดนครราชสีมา	ปากช่อง	๑.เพื่อแก้ไขปัญหา ความเดือดร้อน ของประชาชนใน การใช้เส้นทางใน การสัญจรไปมา ๒.เพื่อความ ปลอดภัยต่อชีวิต และทรัพย์สินของ ประชาชน ๓.เพื่อปรับปรุง ซ่อมแซมถนนให้มี สภาพที่ดีขึ้น	ปี ๒๕๖๖ โดยการปรับปรุงถนนลาดยาง ขนาดกว้าง ๖.๐๐ เมตร ไหล่ทางข้างละ ๑.๐๐ เมตร ยาว ๓,๐๐๐.๐๐ เมตร หนา ๐.๐๔ เมตรหรือพื้นที่ลาดยางไม่ น้อยกว่า ๒๔,๐๐๐.๐๐ ตารางเมตร พร้อมงานอำนวย ความปลอดภัย รายละเอียดตามแบบที่ อบจ.นม.กำหนด ปี ๒๕๖๗ โดยการปรับปรุงถนนลาดยาง ขนาดกว้าง ๖.๐๐ เมตร ไหล่ทางข้างละ ๑.๐๐ เมตร ยาว ๒,๘๐๐.๐๐ เมตร หนา ๐.๐๔ เมตรหรือพื้นที่ลาดยางไม่ น้อยกว่า ๒๒,๔๐๐.๐๐ ตารางเมตร พร้อมงานอำนวย ความปลอดภัย รายละเอียดตามแบบที่ อบจ.นม.กำหนด ปี ๒๕๖๘ โดยการปรับปรุงถนนลาดยาง ขนาดกว้าง ๖.๐๐ เมตร ไหล่ทางข้างละ ๑.๐๐ เมตร ยาว ๔,๑๐๐.๐๐ เมตร หนา ๐.๐๔ เมตรหรือพื้นที่ลาดยางไม่ น้อยกว่า ๓๒,๘๐๐.๐๐ ตารางเมตร พร้อมงานอำนวย ความปลอดภัย รายละเอียดตามแบบที่ อบจ.นม.กำหนด ปี ๒๕๖๙ โดยการปรับปรุงถนนลาดยาง ขนาดกว้าง ๖.๐๐ เมตร ไหล่ทางข้างละ ๑.๐๐ เมตร ยาว ๕,๐๐๐.๐๐ เมตร หนา ๐.๐๔ เมตรหรือพื้นที่ลาดยางไม่ น้อยกว่า ๔๐,๐๐๐.๐๐ ตารางเมตร พร้อมงานอำนวย ความปลอดภัย รายละเอียดตามแบบที่ อบจ.นม.กำหนด ปี ๒๕๗๐ โดยการปรับปรุงถนนลาดยาง ขนาดกว้าง ๖.๐๐ เมตร ไหล่ทางข้างละ ๑.๐๐ เมตร ยาว ๕,๐๐๐.๐๐ เมตร หนา ๐.๐๔ เมตรหรือพื้นที่ลาดยางไม่ น้อยกว่า ๔๐,๐๐๐.๐๐ ตารางเมตร พร้อมงานอำนวย ความปลอดภัย รายละเอียดตามแบบที่ อบจ.นม.กำหนด	จุดเริ่มต้น N ๑๔.๗๑๘๖๐๑° E ๑๐๑.๕๑๒๗๓๓° จุดสิ้นสุด N ๑๔.๖๓๘๖๐๗° E ๑๐๑.๖๕๕๒๐๓°	๑๒,๔๓๒,๐๐๐	๑๑,๖๐๔,๐๐๐	๑๖,๙๙๑,๐๐๐	๒๐,๗๒๑,๐๐๐	๒๐,๗๒๑,๐๐๐	ประชาชนมี ความพึง พอใจไม่ น้อยกว่า ๘๐ %	๑.ราษฎร ได้รับการ แก้ไข้ปัญหาได้ ถูกต้องตาม ความต้องการ ๒.ราษฎร ได้รับความ สะดวก สบาย และปลอดภัย ยิ่งขึ้น ๓.มีถนนที่มี คุณภาพดียิ่งขึ้น	สำนักช่าง

## ๔.ยุทธศาสตร์ด้านการพัฒนาเมือง

## ๓.๑ แผนงานอุตสาหกรรมและการโยธา

ที่	โครงการ	อำเภอ	วัตถุประสงค์	เป้าหมาย (ผลผลิตของโครงการ)	พิกัดทาง ภูมิศาสตร์	งบประมาณ					ตัวชี้วัด (KPI)	ผลที่คาดว่าจะ ได้รับ	หน่วยงาน รับผิดชอบ หลัก
						๒๕๖๖ (บาท)	๒๕๖๗ (บาท)	๒๕๖๘ (บาท)	๒๕๖๙ (บาท)	๒๕๗๐ (บาท)			
๑๖๔	ปรับปรุงถนน อบจ.นม. ๒๑๑๐๒ บ้านซับสวอง - บ้านไร่ อำเภอปาก ช่อง จังหวัดนครราชสีมา	ปากช่อง	๑.เพื่อแก้ไขปัญหา ความเดือดร้อน ของประชาชนใน การใช้เส้นทางใน การสัญจรไปมา ๒.เพื่อความ ปลอดภัยต่อชีวิต และทรัพย์สินของ ประชาชน ๓.เพื่อปรับปรุง ซ่อมแซมถนนให้มี สภาพที่ดีขึ้น	ปี ๒๕๖๖ โดยการปรับปรุงถนนลาดยาง ขนาดกว้าง ๖.๐๐ เมตร ยาว ๒,๐๐๐.๐๐ เมตร หนา ๐.๐๔ เมตร หรือพื้นที่ลาดยางไม่น้อยกว่า ๑๒,๐๐๐.๐๐ ตารางเมตร พร้อมงานอำนวยความสะดวก รายละเอียดตามแบบที่ อบจ.นม. กำหนด ปี ๒๕๖๗ โดยการปรับปรุงถนนลาดยาง ขนาดกว้าง ๖.๐๐ เมตร ยาว ๒,๐๐๐.๐๐ เมตร หนา ๐.๐๔ เมตร หรือพื้นที่ลาดยางไม่น้อยกว่า ๑๒,๐๐๐.๐๐ ตารางเมตร พร้อมงานอำนวยความสะดวก รายละเอียดตามแบบที่ อบจ.นม. กำหนด ปี ๒๕๖๘ โดยการปรับปรุงถนนลาดยาง ขนาดกว้าง ๖.๐๐ เมตร ยาว ๒,๐๐๐.๐๐ เมตร หนา ๐.๐๔ เมตร หรือพื้นที่ลาดยางไม่น้อยกว่า ๑๒,๐๐๐.๐๐ ตารางเมตร พร้อมงานอำนวยความสะดวก รายละเอียดตามแบบที่ อบจ.นม. กำหนด ปี ๒๕๖๙ โดยการปรับปรุงถนนลาดยาง ขนาดกว้าง ๖.๐๐ เมตร ยาว ๒,๐๐๐.๐๐ เมตร หนา ๐.๐๔ เมตร หรือพื้นที่ลาดยางไม่น้อยกว่า ๑๒,๐๐๐.๐๐ ตารางเมตร พร้อมงานอำนวยความสะดวก รายละเอียดตามแบบที่ อบจ.นม. กำหนด ปี ๒๕๗๐ โดยการปรับปรุงถนนลาดยาง ขนาดกว้าง ๖.๐๐ เมตร ยาว ๒,๐๐๐.๐๐ เมตร หนา ๐.๐๔ เมตร หรือพื้นที่ลาดยางไม่น้อยกว่า ๑๒,๐๐๐.๐๐ ตารางเมตร พร้อมงานอำนวยความสะดวก	จุดเริ่มต้น N ๑๔.๖๐๒๕๕๗° E ๑๐๑.๔๖๘๑๓๘° จุดสิ้นสุด N ๑๔.๕๕๗๐๔๘° E ๑๐๑.๔๐๘๕๒๕°	๖,๓๕๐,๐๐๐	๖,๓๕๐,๐๐๐	๖,๓๕๐,๐๐๐	๖,๓๕๐,๐๐๐	๖,๓๕๐,๐๐๐	ประชาชนมี ความพึง พอใจไม่ น้อยกว่า ๘๐ %	๑.ราษฎร ได้รับการ แก้ไข้ปัญหาได้ ถูกต้องตาม ความต้องการ ๒.ราษฎร ได้รับความ สะดวก สบาย และปลอดภัย ยิ่งขึ้น ๓.มีถนนที่มี คุณภาพดียิ่งขึ้น	สำนักช่าง

## ๔.ยุทธศาสตร์ด้านการพัฒนาเมือง

## ๓.๑ แผนงานอุตสาหกรรมและการโยธา

ที่	โครงการ	อำเภอ	วัตถุประสงค์	เป้าหมาย (ผลผลิตของโครงการ)	พิกัดทาง ภูมิศาสตร์	งบประมาณ					ตัวชี้วัด (KPI)	ผลที่คาดว่าจะ ได้รับ	หน่วยงาน รับผิดชอบ หลัก
						๒๕๖๖ (บาท)	๒๕๖๗ (บาท)	๒๕๖๘ (บาท)	๒๕๖๙ (บาท)	๒๕๗๐ (บาท)			
๑๖๕	ปรับปรุงถนน อบจ.นม. ๒๑๑๐๓ เขาชิงทร์ หอม - ปู่เตย อำเภอ ปากช่อง จังหวัด นครราชสีมา	ปากช่อง	๑.เพื่อแก้ไขปัญหา ความเดือดร้อน ของประชาชนใน การใช้เส้นทางใน การสัญจรไปมา ๒.เพื่อความ ปลอดภัยต่อชีวิต และทรัพย์สินของ ประชาชน ๓.เพื่อปรับปรุง ซ่อมแซมถนนให้มี สภาพที่ดีขึ้น	ปี ๒๕๖๖ โดยการปรับปรุงถนนลาดยาง ขนาดกว้าง ๖.๐๐ เมตร ยาว ๘๐๐.๐๐ เมตร หนา ๐.๐๔ เมตร หรือ พื้นที่ลาดยางไม่น้อยกว่า ๔,๘๐๐ ตารางเมตร พร้อมงาน อำนวยความสะดวก รายละเอียดตามแบบที่ อบจ.นม. กำหนด ปี ๒๕๖๗ โดยการปรับปรุงถนนลาดยาง ขนาดกว้าง ๖.๐๐ เมตร ยาว ๘๐๐.๐๐ เมตร หนา ๐.๐๔ เมตร หรือ พื้นที่ลาดยางไม่น้อยกว่า ๔,๘๐๐ ตารางเมตร พร้อมงาน อำนวยความสะดวก รายละเอียดตามแบบที่ อบจ.นม. กำหนด ปี ๒๕๖๘ โดยการปรับปรุงถนนลาดยาง ขนาดกว้าง ๖.๐๐ เมตร ยาว ๘๐๐.๐๐ เมตร หนา ๐.๐๔ เมตร หรือ พื้นที่ลาดยางไม่น้อยกว่า ๔,๘๐๐ ตารางเมตร พร้อมงาน อำนวยความสะดวก รายละเอียดตามแบบที่ อบจ.นม. กำหนด ปี ๒๕๖๙ โดยการปรับปรุงถนนลาดยาง ขนาดกว้าง ๖.๐๐ เมตร ยาว ๘๐๐.๐๐ เมตร หนา ๐.๐๔ เมตร หรือ พื้นที่ลาดยางไม่น้อยกว่า ๔,๘๐๐ ตารางเมตร พร้อมงาน อำนวยความสะดวก รายละเอียดตามแบบที่ อบจ.นม. กำหนด ปี ๒๕๗๐ โดยการปรับปรุงถนนลาดยาง ขนาดกว้าง ๖.๐๐ เมตร ยาว ๘๐๐.๐๐ เมตร หนา ๐.๐๔ เมตร หรือ พื้นที่ลาดยางไม่น้อยกว่า ๔,๘๐๐ ตารางเมตร พร้อมงาน อำนวยความสะดวก รายละเอียดตามแบบที่ อบจ.นม. กำหนด	จุดเริ่มต้น N ๑๔.๕๗๘๑๒๔° E ๑๐๑.๕๕๒๐๗๙° จุดสิ้นสุด N ๑๔.๕๔๕๙๖๖° E ๑๐๑.๕๓๐๙๑๕°	๒,๗๔๙,๐๐๐	๒,๗๔๙,๐๐๐	๒,๗๔๙,๐๐๐	๒,๗๔๙,๐๐๐	๒,๗๔๙,๐๐๐	ประชาชนมี ความพึง พอใจไม่ น้อยกว่า ๘๐ %	๑.ราษฎร ได้รับการ แก้ไข้ปัญหาได้ ถูกต้องตาม ความต้องการ ๒.ราษฎร ได้รับความ สะดวก สบาย และปลอดภัย ยิ่งขึ้น ๓.มีถนนที่มี คุณภาพดียิ่งขึ้น	สำนักช่าง

## ๔.ยุทธศาสตร์ด้านการพัฒนาเมือง

## ๓.๑ แผนงานอุตสาหกรรมและการโยธา

ที่	โครงการ	อำเภอ	วัตถุประสงค์	เป้าหมาย (ผลผลิตของโครงการ)	พิกัดทาง ภูมิศาสตร์	งบประมาณ					ตัวชี้วัด (KPI)	ผลที่คาดว่าจะ ได้รับ	หน่วยงาน รับผิดชอบ หลัก
						๒๕๖๖ (บาท)	๒๕๖๗ (บาท)	๒๕๖๘ (บาท)	๒๕๖๙ (บาท)	๒๕๗๐ (บาท)			
๑๖๖	ปรับปรุงถนน อบจ.นม. ๒๑๑๐๔ รร.นิคมชลฯ - ชัยเศรษฐี อำเภอ ปากช่อง จังหวัด นครราชสีมา	ปากช่อง	๑.เพื่อแก้ไขปัญหา ความเดือดร้อน ของประชาชนใน การใช้เส้นทางใน การสัญจรไปมา ๒.เพื่อความ ปลอดภัยต่อชีวิต และทรัพย์สินของ ประชาชน ๓.เพื่อปรับปรุง ซ่อมแซมถนนให้มี สภาพที่ดีขึ้น	ปี ๒๕๖๖ โดยการปรับปรุงถนนลาดยาง ขนาดกว้าง ๖.๐๐ เมตร ยาว ๑,๐๐๐.๐๐ เมตร หนา ๐.๐๔ เมตร หรือพื้นที่ลาดยางไม่น้อยกว่า ๖,๐๐๐ ตารางเมตร พร้อม งานอำนวยความสะดวก รายละเอียดตามแบบที่ อบ จ.นม.กำหนด ปี ๒๕๖๗ โดยการปรับปรุงถนนลาดยาง ขนาดกว้าง ๖.๐๐ เมตร ยาว ๑,๐๐๐.๐๐ เมตร หนา ๐.๐๔ เมตร หรือพื้นที่ลาดยางไม่น้อยกว่า ๖,๐๐๐ ตารางเมตร พร้อม งานอำนวยความสะดวก รายละเอียดตามแบบที่ อบ จ.นม.กำหนด ปี ๒๕๖๘ โดยการปรับปรุงถนนลาดยาง ขนาดกว้าง ๖.๐๐ เมตร ยาว ๑,๐๐๐.๐๐ เมตร หนา ๐.๐๔ เมตร หรือพื้นที่ลาดยางไม่น้อยกว่า ๖,๐๐๐ ตารางเมตร พร้อม งานอำนวยความสะดวก รายละเอียดตามแบบที่ อบ จ.นม.กำหนด ปี ๒๕๖๙ โดยการปรับปรุงถนนลาดยาง ขนาดกว้าง ๖.๐๐ เมตร ยาว ๑,๐๐๐.๐๐ เมตร หนา ๐.๐๔ เมตร หรือพื้นที่ลาดยางไม่น้อยกว่า ๖,๐๐๐ ตารางเมตร พร้อม งานอำนวยความสะดวก รายละเอียดตามแบบที่ อบ จ.นม.กำหนด ปี ๒๕๗๐ โดยการปรับปรุงถนนลาดยาง ขนาดกว้าง ๖.๐๐ เมตร ยาว ๑,๐๐๐.๐๐ เมตร หนา ๐.๐๔ เมตร หรือพื้นที่ลาดยางไม่น้อยกว่า ๖,๐๐๐ ตารางเมตร พร้อม งานอำนวยความสะดวก รายละเอียดตามแบบที่ อบ จ.นม.กำหนด	จุดเริ่มต้น N ๑๔.๖๔๐๘๑๗ E ๑๐๑.๕๔๐๔๒๘° จุดสิ้นสุด N ๑๔.๖๕๕๑๕๗° E ๑๐๑.๕๗๖๖๕๕°	๓,๔๓๗,๐๐๐	๓,๔๓๗,๐๐๐	๓,๔๓๗,๐๐๐	๓,๔๓๗,๐๐๐	๓,๔๓๗,๐๐๐	ประชาชนมี ความพึง พอใจไม่ น้อยกว่า ๘๐ %	๑.ราษฎร ได้รับการ แก้ไข้ปัญหาได้ ถูกต้องตาม ความต้องการ ๒.ราษฎร ได้รับความ สะดวก สบาย และปลอดภัย ยิ่งขึ้น ๓.มีถนนที่มี คุณภาพดียิ่งขึ้น	สำนักช่าง

## ๔.ยุทธศาสตร์ด้านการพัฒนาเมือง

## ๓.๑ แผนงานอุตสาหกรรมและการโยธา

ที่	โครงการ	อำเภอ	วัตถุประสงค์	เป้าหมาย (ผลผลิตของโครงการ)	พิกัดทาง ภูมิศาสตร์	งบประมาณ					ตัวชี้วัด (KPI)	ผลที่คาดว่าจะ ได้รับ	หน่วยงาน รับผิดชอบ หลัก
						๒๕๖๖ (บาท)	๒๕๖๗ (บาท)	๒๕๖๘ (บาท)	๒๕๖๙ (บาท)	๒๕๗๐ (บาท)			
๑๖๗	ปรับปรุงถนน อบจ.นม. ๒๑๒๐๕ บ้านขง พระกลาง - บ้านโป่ง กระสัง อำเภอบางช่อง จังหวัดนครราชสีมา	ปากช่อง	๑.เพื่อแก้ไขปัญหา ความเดือดร้อน ของประชาชนใน การใช้เส้นทางใน การสัญจรไปมา ๒.เพื่อความ ปลอดภัยต่อชีวิต และทรัพย์สินของ ประชาชน ๓.เพื่อปรับปรุง ซ่อมแซมถนนให้มี สภาพที่ดีขึ้น	ปี ๒๕๖๖ โดยการปรับปรุงถนนลาดยาง ขนาดกว้าง ๖.๐๐ เมตร ยาว ๑,๒๔๐.๐๐ เมตร หนา ๐.๐๔ เมตร หรือพื้นที่ลาดยางไม่น้อยกว่า ๗,๔๔๐ ตารางเมตร พร้อม งานอำนวยความสะดวก รายละเอียดตามแบบที่ อบ จ.นม.กำหนด ปี ๒๕๖๗ โดยการปรับปรุงถนนลาดยาง ขนาดกว้าง ๖.๐๐ เมตร ยาว ๑,๒๔๐.๐๐ เมตร หนา ๐.๐๔ เมตร หรือพื้นที่ลาดยางไม่น้อยกว่า ๗,๔๔๐ ตารางเมตร พร้อม งานอำนวยความสะดวก รายละเอียดตามแบบที่ อบ จ.นม.กำหนด ปี ๒๕๖๘ โดยการปรับปรุงถนนลาดยาง ขนาดกว้าง ๖.๐๐ เมตร ยาว ๑,๒๔๐.๐๐ เมตร หนา ๐.๐๔ เมตร หรือพื้นที่ลาดยางไม่น้อยกว่า ๗,๔๔๐ ตารางเมตร พร้อม งานอำนวยความสะดวก รายละเอียดตามแบบที่ อบ จ.นม.กำหนด ปี ๒๕๖๙ โดยการปรับปรุงถนนลาดยาง ขนาดกว้าง ๖.๐๐ เมตร ยาว ๑,๒๔๐.๐๐ เมตร หนา ๐.๐๔ เมตร หรือพื้นที่ลาดยางไม่น้อยกว่า ๗,๔๔๐ ตารางเมตร พร้อม งานอำนวยความสะดวก รายละเอียดตามแบบที่ อบ จ.นม.กำหนด ปี ๒๕๗๐ โดยการปรับปรุงถนนลาดยาง ขนาดกว้าง ๖.๐๐ เมตร ยาว ๑,๒๔๐.๐๐ เมตร หนา ๐.๐๔ เมตร หรือพื้นที่ลาดยางไม่น้อยกว่า ๗,๔๔๐ ตารางเมตร พร้อม งานอำนวยความสะดวก รายละเอียดตามแบบที่ อบ จ.นม.กำหนด	จุดเริ่มต้น N ๑๔.๖๑๒๒๗๗° E ๑๐๑.๔๔๕๕๒๙° จุดสิ้นสุด N ๑๔.๖๐๙๘๑๖° E ๑๐๑.๔๐๒๙๐๙°	๔,๕๙๓,๐๐๐	๔,๕๙๓,๐๐๐	๔,๕๙๓,๐๐๐	๔,๕๙๓,๐๐๐	๔,๕๙๓,๐๐๐	ประชาชนมี ความพึง พอใจไม่ น้อยกว่า ๘๐ %	๑.ราษฎร ได้รับการ แก้ไข้ปัญหาได้ ถูกต้องตาม ความต้องการ ๒.ราษฎร ได้รับความ สะดวก สบาย และปลอดภัย ยิ่งขึ้น ๓.มีถนนที่มี คุณภาพดียิ่งขึ้น	สำนักช่าง



## ๔.ยุทธศาสตร์ด้านการพัฒนาเมือง

## ๓.๑ แผนงานอุตสาหกรรมและการโยธา

ที่	โครงการ	อำเภอ	วัตถุประสงค์	เป้าหมาย (ผลผลิตของโครงการ)	พิกัดทาง ภูมิศาสตร์	งบประมาณ					ตัวชี้วัด (KPI)	ผลที่คาดว่าจะ ได้รับ	หน่วยงาน รับผิดชอบ หลัก
						๒๕๖๖ (บาท)	๒๕๖๗ (บาท)	๒๕๖๘ (บาท)	๒๕๖๙ (บาท)	๒๕๗๐ (บาท)			
๑๖๘	ปรับปรุงถนน อบจ.นม. ๒๑๒๐๖ บ้านปุงเตย - บ้านสระน้ำใส อำเภอ ปากช่อง จังหวัด นครราชสีมา	ปากช่อง	๑.เพื่อแก้ไขปัญหา ความเดือดร้อน ของประชาชนใน การใช้เส้นทางใน การสัญจรไปมา ๒.เพื่อความ ปลอดภัยต่อชีวิต และทรัพย์สินของ ประชาชน ๓.เพื่อปรับปรุง ซ่อมแซมถนนให้มี สภาพที่ดีขึ้น	ปี ๒๕๖๖ โดยการปรับปรุงถนนลาดยาง ขนาดกว้าง ๖.๐๐ เมตร ไหล่ทางข้างละ ๑.๐๐ เมตร ยาว ๑,๐๐๐.๐๐ เมตร หนา ๐.๐๔ เมตร หรือพื้นที่ลาดยาง ไม่น้อยกว่า ๘,๐๐๐ ตารางเมตร พร้อมงานอำนวยความ ปลอดภัย รายละเอียดตามแบบที่ อบจ.นม.กำหนด ปี ๒๕๖๗ โดยการปรับปรุงถนนลาดยาง ขนาดกว้าง ๖.๐๐ เมตร ไหล่ทางข้างละ ๑.๐๐ เมตร ยาว ๑,๐๐๐.๐๐ เมตร หนา ๐.๐๔ เมตร หรือพื้นที่ลาดยาง ไม่น้อยกว่า ๘,๐๐๐ ตารางเมตร พร้อมงานอำนวยความ ปลอดภัย รายละเอียดตามแบบที่ อบจ.นม.กำหนด ปี ๒๕๖๘ โดยการปรับปรุงถนนลาดยาง ขนาดกว้าง ๖.๐๐ เมตร ไหล่ทางข้างละ ๑.๐๐ เมตร ยาว ๑,๐๐๐.๐๐ เมตร หนา ๐.๐๔ เมตร หรือพื้นที่ลาดยาง ไม่น้อยกว่า ๘,๐๐๐ ตารางเมตร พร้อมงานอำนวยความ ปลอดภัย รายละเอียดตามแบบที่ อบจ.นม.กำหนด ปี ๒๕๖๙ โดยการปรับปรุงถนนลาดยาง ขนาดกว้าง ๖.๐๐ เมตร ไหล่ทางข้างละ ๑.๐๐ เมตร ยาว ๑,๐๐๐.๐๐ เมตร หนา ๐.๐๔ เมตร หรือพื้นที่ลาดยาง ไม่น้อยกว่า ๘,๐๐๐ ตารางเมตร พร้อมงานอำนวยความ ปลอดภัย รายละเอียดตามแบบที่ อบจ.นม.กำหนด ปี ๒๕๗๐ โดยการปรับปรุงถนนลาดยาง ขนาดกว้าง ๖.๐๐ เมตร ไหล่ทางข้างละ ๑.๐๐ เมตร ยาว ๑,๐๐๐.๐๐ เมตร หนา ๐.๐๔ เมตร หรือพื้นที่ลาดยาง ไม่น้อยกว่า ๘,๐๐๐ ตารางเมตร พร้อมงานอำนวยความ ปลอดภัย รายละเอียดตามแบบที่ อบจ.นม.กำหนด	จุดเริ่มต้น N ๑๔.๕๔๙๒๑๘ E ๑๐๑.๕๐๕๕๓๕° จุดสิ้นสุด N ๑๔.๕๕๕๕๓๑° E ๑๐๑.๔๗๘๓๑๒°	๓,๕๓๖,๐๐๐	๓,๕๓๖,๐๐๐	๓,๕๓๖,๐๐๐	๓,๕๓๖,๐๐๐	๓,๕๓๖,๐๐๐	ประชาชนมี ความพึง พอใจไม่ น้อยกว่า ๘๐ %	๑.ราษฎร ได้รับการ แก้ไข้ปัญหาได้ ถูกต้องตาม ความต้องการ ๒.ราษฎร ได้รับความ สะดวก สบาย และปลอดภัย ยิ่งขึ้น ๓.มีถนนที่มี คุณภาพดียิ่งขึ้น	สำนักช่าง

## ๔.ยุทธศาสตร์ด้านการพัฒนาเมือง

## ๓.๑ แผนงานอุตสาหกรรมและการโยธา

ที่	โครงการ	อำเภอ	วัตถุประสงค์	เป้าหมาย (ผลผลิตของโครงการ)	พิกัดทาง ภูมิศาสตร์	งบประมาณ					ตัวชี้วัด (KPI)	ผลที่คาดว่าจะ ได้รับ	หน่วยงาน รับผิดชอบ หลัก
						๒๕๖๖ (บาท)	๒๕๖๗ (บาท)	๒๕๖๘ (บาท)	๒๕๖๙ (บาท)	๒๕๗๐ (บาท)			
๑๖๙	ปรับปรุงถนน อบจ.นม. ๒๑๒๐๘ บ้านหนองขี้ ตุน - บ้านหนองจอก อำเภอปากช่อง จังหวัดนครราชสีมา	ปากช่อง	๑.เพื่อแก้ไขปัญหา ความเดือดร้อน ของประชาชนใน การใช้เส้นทางใน การสัญจรไปมา ๒.เพื่อความ ปลอดภัยต่อชีวิต และทรัพย์สินของ ประชาชน ๓.เพื่อปรับปรุง ซ่อมแซมถนนให้มี สภาพที่ดีขึ้น	ปี ๒๕๖๖ โดยการปรับปรุงถนนลาดยาง ขนาดกว้าง ๖.๐๐ เมตร ไหล่ทางข้างละ ๑.๐๐ เมตร ยาว ๘๗๐.๐๐ เมตร หนา ๐.๐๔ เมตรหรือพื้นที่ลาดยางไม่น้อยกว่า ๖,๙๖๐.๐๐ ตารางเมตร พร้อมงานอำนวยความสะดวก รายละเอียดตามแบบที่ อบจ.นม.กำหนด ปี ๒๕๖๗ โดยการปรับปรุงถนนลาดยาง ขนาดกว้าง ๖.๐๐ เมตร ไหล่ทางข้างละ ๑.๐๐ เมตร ยาว ๘๗๐.๐๐ เมตร หนา ๐.๐๔ เมตรหรือพื้นที่ลาดยางไม่น้อยกว่า ๖,๙๖๐.๐๐ ตารางเมตร พร้อมงานอำนวยความสะดวก รายละเอียดตามแบบที่ อบจ.นม.กำหนด ปี ๒๕๖๘ โดยการปรับปรุงถนนลาดยาง ขนาดกว้าง ๖.๐๐ เมตร ไหล่ทางข้างละ ๑.๐๐ เมตร ยาว ๘๗๐.๐๐ เมตร หนา ๐.๐๔ เมตรหรือพื้นที่ลาดยางไม่น้อยกว่า ๖,๙๖๐.๐๐ ตารางเมตร พร้อมงานอำนวยความสะดวก รายละเอียดตามแบบที่ อบจ.นม.กำหนด ปี ๒๕๖๙ โดยการปรับปรุงถนนลาดยาง ขนาดกว้าง ๖.๐๐ เมตร ไหล่ทางข้างละ ๑.๐๐ เมตร ยาว ๘๗๐.๐๐ เมตร หนา ๐.๐๔ เมตรหรือพื้นที่ลาดยางไม่น้อยกว่า ๖,๙๖๐.๐๐ ตารางเมตร พร้อมงานอำนวยความสะดวก รายละเอียดตามแบบที่ อบจ.นม.กำหนด ปี ๒๕๗๐ โดยการปรับปรุงถนนลาดยาง ขนาดกว้าง ๖.๐๐ เมตร ยาว ๙๑๐.๐๐ เมตร หนา ๐.๐๔ เมตร หรือ พื้นที่ลาดยางไม่น้อยกว่า ๗,๒๘๐.๐๐ ตารางเมตร พร้อม งานอำนวยความสะดวก รายละเอียดตามแบบที่ อบ จ.นม.กำหนด	จุดเริ่มต้น N ๑๔.๕๕๓๔๑๘° E ๑๐๑.๕๗๔๒๕๒° จุดสิ้นสุด N ๑๔.๕๒๑๔๙๕° E ๑๐๑.๕๒๗๘๓๓°	๓,๐๗๖,๐๐๐	๓,๐๗๖,๐๐๐	๓,๐๗๖,๐๐๐	๓,๐๗๖,๐๐๐	๓,๒๑๘,๐๐๐	ประชาชนมี ความพึง พอใจไม่ น้อยกว่า ๘๐ %	๑.ราษฎร ได้รับการ แก้ไข้ปัญหาได้ ถูกต้องตาม ความต้องการ ๒.ราษฎร ได้รับความ สะดวก สบาย และปลอดภัย ยิ่งขึ้น ๓.มีถนนที่มี คุณภาพดียิ่งขึ้น	สำนักช่าง

## ๔.ยุทธศาสตร์ด้านการพัฒนาเมือง

## ๓.๑ แผนงานอุตสาหกรรมและการโยธา

ที่	โครงการ	อำเภอ	วัตถุประสงค์	เป้าหมาย (ผลผลิตของโครงการ)	พิกัดทาง ภูมิศาสตร์	งบประมาณ					ตัวชี้วัด (KPI)	ผลที่คาดว่าจะ ได้รับ	หน่วยงาน รับผิดชอบ หลัก
						๒๕๖๖ (บาท)	๒๕๖๗ (บาท)	๒๕๖๘ (บาท)	๒๕๖๙ (บาท)	๒๕๗๐ (บาท)			
๑๗๐	ปรับปรุงถนน อบจ.นม. ๒๑๑๐๙ ทองไทร - วังไทร อำเภอปากช่อง จังหวัดนครราชสีมา	ปากช่อง	๑.เพื่อแก้ไขปัญหา ความเดือดร้อน ของประชาชนใน การใช้เส้นทางใน การสัญจรไปมา ๒.เพื่อความ ปลอดภัยต่อชีวิต และทรัพย์สินของ ประชาชน ๓.เพื่อปรับปรุง ซ่อมแซมถนนให้มี สภาพที่ดีขึ้น	ปี ๒๕๖๖ โดยการก่อสร้างสะพานคอนกรีตเสริมเหล็ก ขนาดผิวจราจรกว้าง ๗.๐๐ เมตร ยาว ๑๔.๐๐ เมตร ไม่ มีทางเท้า รายละเอียดตามแบบที่ อบจ.นม. กำหนด ปี ๒๕๖๗ โดยการปรับปรุงถนนลาดยาง ขนาดกว้าง ๖.๐๐ เมตร ไหล่ทางข้างละ ๐.๕๐ เมตร ยาว ๑,๗๕๐.๐๐ เมตร หนา ๐.๐๔ เมตร หรือพื้นที่ลาดยาง ไม่น้อยกว่า ๑๒,๒๕๐.๐๐ ตารางเมตร พร้อมงานอำนวย ความปลอดภัย รายละเอียดตามแบบที่ อบจ.นม. กำหนด ปี ๒๕๖๘ โดยการปรับปรุงถนนลาดยาง ขนาดกว้าง ๖.๐๐ เมตร ไหล่ทางข้างละ ๐.๕๐ เมตร ยาว ๑,๗๕๐.๐๐ เมตร หนา ๐.๐๔ เมตร หรือพื้นที่ลาดยาง ไม่น้อยกว่า ๑๒,๒๕๐.๐๐ ตารางเมตร พร้อมงานอำนวย ความปลอดภัย รายละเอียดตามแบบที่ อบจ.นม. กำหนด ปี ๒๕๖๙ โดยการปรับปรุงถนนลาดยาง ขนาดกว้าง ๖.๐๐ เมตร ไหล่ทางข้างละ ๐.๕๐ เมตร ยาว ๑,๗๕๐.๐๐ เมตร หนา ๐.๐๔ เมตร หรือพื้นที่ลาดยาง ไม่น้อยกว่า ๑๒,๒๕๐.๐๐ ตารางเมตร พร้อมงานอำนวย ความปลอดภัย รายละเอียดตามแบบที่ อบจ.นม. กำหนด ปี ๒๕๗๐ โดยการปรับปรุงถนนลาดยาง ขนาดกว้าง ๖.๐๐ เมตร ไหล่ทางข้างละ ๐.๕๐ เมตร ยาว ๑,๗๕๐.๐๐ เมตร หนา ๐.๐๔ เมตร หรือพื้นที่ลาดยาง ไม่น้อยกว่า ๑๒,๒๕๐.๐๐ ตารางเมตร พร้อมงานอำนวย ความปลอดภัย รายละเอียดตามแบบที่ อบจ.นม. กำหนด	จุดเริ่มต้น N ๑๔.๖๓๗๘๕๖° E ๑๐๑.๖๓๙๗๓๐° จุดสิ้นสุด N ๑๔.๖๘๗๘๙๑° E ๑๐๑.๖๐๑๑๓๖°	๑,๕๕๒,๐๐๐	๕,๔๔๐,๐๐๐	๕,๔๔๐,๐๐๐	๕,๔๔๐,๐๐๐	๕,๔๔๐,๐๐๐	ประชาชนมี ความพึง พอใจไม่ น้อยกว่า ๘๐ %	๑.ราษฎร ได้รับการ แก้ไข้ปัญหาได้ ถูกต้องตาม ความต้องการ ๒.ราษฎร ได้รับความ สะดวก สบาย และปลอดภัย ยิ่งขึ้น ๓.มีถนนที่มี คุณภาพดียิ่งขึ้น	สำนักช่าง

## ๔.ยุทธศาสตร์ด้านการพัฒนาเมือง

## ๓.๑ แผนงานอุตสาหกรรมและการโยธา

ที่	โครงการ	อำเภอ	วัตถุประสงค์	เป้าหมาย (ผลผลิตของโครงการ)	พิกัดทาง ภูมิศาสตร์	งบประมาณ					ตัวชี้วัด (KPI)	ผลที่คาดว่าจะ ได้รับ	หน่วยงาน รับผิดชอบ หลัก
						๒๕๖๖ (บาท)	๒๕๖๗ (บาท)	๒๕๖๘ (บาท)	๒๕๖๙ (บาท)	๒๕๗๐ (บาท)			
๑๗๑	ปรับปรุงถนน อบจ.นม. ๒๑๑๑๐ บ้านทรัพย์ เศรษฐี - บ้านกุดโง้ง อำเภอปากช่อง จังหวัดนครราชสีมา	ปากช่อง	๑.เพื่อแก้ไขปัญหา ความเดือดร้อน ของประชาชนใน การใช้เส้นทางใน การสัญจรไปมา ๒.เพื่อความ ปลอดภัยต่อชีวิต และทรัพย์สินของ ประชาชน ๓.เพื่อปรับปรุง ซ่อมแซมถนนให้มี สภาพที่ดีขึ้น	ปี ๒๕๖๖ โดยการปรับปรุงถนนลาดยาง ขนาดกว้าง ๖.๐๐ เมตร ไหล่ทางข้างละ ๐.๕๐ เมตร ยาว ๘๐๐.๐๐ เมตร หนา ๐.๐๔ เมตร หรือพื้นที่ลาดยางไม่น้อยกว่า ๕,๖๐๐.๐๐ ตารางเมตร พร้อมงานอำนวยความสะดวก รายละเอียดตามแบบที่ อบจ.นม. กำหนด ปี ๒๕๖๗ โดยการปรับปรุงถนนลาดยาง ขนาดกว้าง ๖.๐๐ เมตร ไหล่ทางข้างละ ๐.๕๐ เมตร ยาว ๘๐๐.๐๐ เมตร หนา ๐.๐๔ เมตร หรือพื้นที่ลาดยางไม่น้อยกว่า ๕,๖๐๐.๐๐ ตารางเมตร พร้อมงานอำนวยความสะดวก รายละเอียดตามแบบที่ อบจ.นม. กำหนด ปี ๒๕๖๘ โดยการปรับปรุงถนนลาดยาง ขนาดกว้าง ๖.๐๐ เมตร ไหล่ทางข้างละ ๐.๕๐ เมตร ยาว ๘๐๐.๐๐ เมตร หนา ๐.๐๔ เมตร หรือพื้นที่ลาดยางไม่น้อยกว่า ๕,๖๐๐.๐๐ ตารางเมตร พร้อมงานอำนวยความสะดวก รายละเอียดตามแบบที่ อบจ.นม. กำหนด ปี ๒๕๖๙ โดยการปรับปรุงถนนลาดยาง ขนาดกว้าง ๖.๐๐ เมตร ไหล่ทางข้างละ ๐.๕๐ เมตร ยาว ๘๐๐.๐๐ เมตร หนา ๐.๐๔ เมตร หรือพื้นที่ลาดยางไม่น้อยกว่า ๕,๖๐๐.๐๐ ตารางเมตร พร้อมงานอำนวยความสะดวก รายละเอียดตามแบบที่ อบจ.นม. กำหนด ปี ๒๕๗๐ โดยการปรับปรุงถนนลาดยาง ขนาดกว้าง ๖.๐๐ เมตร ไหล่ทางข้างละ ๐.๕๐ เมตร ยาว ๘๔๖.๐๐ เมตร หนา ๐.๐๔ เมตร หรือพื้นที่ลาดยางไม่น้อยกว่า ๕,๙๒๒.๐๐ ตารางเมตร พร้อมงานอำนวยความสะดวก รายละเอียดตามแบบที่ อบจ.นม. กำหนด	จุดเริ่มต้น N ๑๔.๖๔๘๖๔๖° E ๑๐๑.๕๘๕๑๗๒° จุดสิ้นสุด N ๑๔.๖๗๑๙๗๔° E ๑๐๑.๖๑๑๐๗๕°	๒,๔๘๖,๐๐๐	๒,๔๘๖,๐๐๐	๒,๔๘๖,๐๐๐	๒,๔๘๖,๐๐๐	๒,๖๒๙,๐๐๐	ประชาชนมี ความพึง พอใจไม่ น้อยกว่า ๘๐ %	๑.ราษฎร ได้รับการ แก้ไข้ปัญหาได้ ถูกต้องตาม ความต้องการ ๒.ราษฎร ได้รับความ สะดวก สบาย และปลอดภัย ยิ่งขึ้น ๓.มีถนนที่มี คุณภาพดียิ่งขึ้น	สำนักช่าง

## ๔.ยุทธศาสตร์ด้านการพัฒนาเมือง

## ๓.๑ แผนงานอุตสาหกรรมและการโยธา

ที่	โครงการ	อำเภอ	วัตถุประสงค์	เป้าหมาย (ผลผลิตของโครงการ)	พิกัดทาง ภูมิศาสตร์	งบประมาณ					ตัวชี้วัด (KPI)	ผลที่คาดว่าจะ ได้รับ	หน่วยงาน รับผิดชอบ หลัก
						๒๕๖๖ (บาท)	๒๕๖๗ (บาท)	๒๕๖๘ (บาท)	๒๕๖๙ (บาท)	๒๕๗๐ (บาท)			
๑๗๒	ปรับปรุงถนน อบจ.นม. ๒๑๑๑๑ บ้านนา - บ้านขงพระเหนือ อำเภอปากช่อง จังหวัดนครราชสีมา	ปากช่อง	๑.เพื่อแก้ไขปัญหา ความเดือดร้อน ของประชาชนใน การใช้เส้นทางใน การสัญจรไปมา ๒.เพื่อความ ปลอดภัยต่อชีวิต และทรัพย์สินของ ประชาชน ๓.เพื่อปรับปรุง ซ่อมแซมถนนให้มี สภาพที่ดีขึ้น	ปี ๒๕๖๖ โดยการปรับปรุงถนนลาดยาง ขนาดกว้าง ๖.๐๐ เมตร ยาว ๒,๓๖๐.๐๐ เมตร หนา ๐.๐๔ เมตร หรือพื้นที่ลาดยางไม่น้อยกว่า ๑๔,๑๖๐.๐๐ ตารางเมตร พร้อมงานอำนวยความสะดวก รายละเอียดตามแบบที่ อบจ.นม. กำหนด ปี ๒๕๖๗ โดยการปรับปรุงถนนลาดยาง ขนาดกว้าง ๖.๐๐ เมตร ยาว ๒,๓๗๕.๐๐ เมตร หนา ๐.๐๔ เมตร หรือพื้นที่ลาดยางไม่น้อยกว่า ๑๔,๒๕๐.๐๐ ตารางเมตร พร้อมงานอำนวยความสะดวก รายละเอียดตามแบบที่ อบจ.นม. กำหนด ปี ๒๕๖๘ โดยการปรับปรุงถนนลาดยาง ขนาดกว้าง ๖.๐๐ เมตร ยาว ๒,๓๖๐.๐๐ เมตร หนา ๐.๐๔ เมตร หรือพื้นที่ลาดยางไม่น้อยกว่า ๑๔,๑๖๐.๐๐ ตารางเมตร พร้อมงานอำนวยความสะดวก รายละเอียดตามแบบที่ อบจ.นม. กำหนด ปี ๒๕๖๙ โดยการปรับปรุงถนนลาดยาง ขนาดกว้าง ๖.๐๐ เมตร ยาว ๒,๓๖๐.๐๐ เมตร หนา ๐.๐๔ เมตร หรือพื้นที่ลาดยางไม่น้อยกว่า ๑๔,๑๖๐.๐๐ ตารางเมตร พร้อมงานอำนวยความสะดวก รายละเอียดตามแบบที่ อบจ.นม. กำหนด ปี ๒๕๗๐ โดยการปรับปรุงถนนลาดยาง ขนาดกว้าง ๖.๐๐ เมตร ยาว ๒,๓๗๕.๐๐ เมตร หนา ๐.๐๔ เมตร หรือพื้นที่ลาดยางไม่น้อยกว่า ๑๔,๒๕๐.๐๐ ตารางเมตร พร้อมงานอำนวยความสะดวก รายละเอียดตามแบบที่ อบจ.นม. กำหนด	จุดเริ่มต้น N ๑๔.๖๐๔๕๖๒° E ๑๐๑.๔๗๑๑๕๐° จุดสิ้นสุด N ๑๔.๖๒๒๕๒๕° E ๑๐๑.๔๓๙๒๗๙°	๘,๖๗๘,๐๐๐	๘,๗๓๓,๐๐๐	๘,๖๗๘,๐๐๐	๘,๖๗๘,๐๐๐	๘,๗๓๓,๐๐๐	ประชาชนมี ความพึง พอใจไม่ น้อยกว่า ๘๐ %	๑.ราษฎร ได้รับการ แก้ไข้ปัญหาได้ ถูกต้องตาม ความต้องการ ๒.ราษฎร ได้รับความ สะดวก สบาย และปลอดภัย ยิ่งขึ้น ๓.มีถนนที่มี คุณภาพดียิ่งขึ้น	สำนักช่าง

## ๔.ยุทธศาสตร์ด้านการพัฒนาเมือง

## ๓.๑ แผนงานอุตสาหกรรมและการโยธา

ที่	โครงการ	อำเภอ	วัตถุประสงค์	เป้าหมาย (ผลผลิตของโครงการ)	พิกัดทาง ภูมิศาสตร์	งบประมาณ					ตัวชี้วัด (KPI)	ผลที่คาดว่าจะ ได้รับ	หน่วยงาน รับผิดชอบ หลัก
						๒๕๖๖ (บาท)	๒๕๖๗ (บาท)	๒๕๖๘ (บาท)	๒๕๖๙ (บาท)	๒๕๗๐ (บาท)			
๑๗๓	ปรับปรุงถนน อบจ.นม. ๒๑๑๒ บ้านโป่งไทร - บ้านซับสำราญ อำเภอปากช่อง จังหวัดนครราชสีมา	ปากช่อง	๑.เพื่อแก้ไขปัญหา ความเดือดร้อน ของประชาชนใน การใช้เส้นทางใน การสัญจรไปมา ๒.เพื่อความ ปลอดภัยต่อชีวิต และทรัพย์สินของ ประชาชน ๓.เพื่อปรับปรุง ซ่อมแซมถนนให้มี สภาพที่ดีขึ้น	ปี ๒๕๖๖ โดยการปรับปรุงถนนลาดยาง ขนาดกว้าง ๖.๐๐ เมตร ไหล่ทางข้างละ ๐.๕๐ เมตร ยาว ๗๘๐.๐๐ เมตร หนา ๐.๐๔ เมตร หรือพื้นที่ลาดยางไม่น้อยกว่า ๔,๖๘๐.๐๐ ตารางเมตร พร้อมงานอำนวยความสะดวก รายละเอียดตามแบบที่ อบจ.นม. กำหนด ปี ๒๕๖๗ โดยการปรับปรุงถนนลาดยาง ขนาดกว้าง ๖.๐๐ เมตร ไหล่ทางข้างละ ๐.๕๐ เมตร ยาว ๗๘๐.๐๐ เมตร หนา ๐.๐๔ เมตร หรือพื้นที่ลาดยางไม่น้อยกว่า ๔,๖๘๐.๐๐ ตารางเมตร พร้อมงานอำนวยความสะดวก รายละเอียดตามแบบที่ อบจ.นม. กำหนด ปี ๒๕๖๘ โดยการปรับปรุงถนนลาดยาง ขนาดกว้าง ๖.๐๐ เมตร ไหล่ทางข้างละ ๐.๕๐ เมตร ยาว ๗๘๐.๐๐ เมตร หนา ๐.๐๔ เมตร หรือพื้นที่ลาดยางไม่น้อยกว่า ๔,๖๘๐.๐๐ ตารางเมตร พร้อมงานอำนวยความสะดวก รายละเอียดตามแบบที่ อบจ.นม. กำหนด ปี ๒๕๖๙ โดยการปรับปรุงถนนลาดยาง ขนาดกว้าง ๖.๐๐ เมตร ไหล่ทางข้างละ ๐.๕๐ เมตร ยาว ๗๘๐.๐๐ เมตร หนา ๐.๐๔ เมตร หรือพื้นที่ลาดยางไม่น้อยกว่า ๔,๖๘๐.๐๐ ตารางเมตร พร้อมงานอำนวยความสะดวก รายละเอียดตามแบบที่ อบจ.นม. กำหนด ปี ๒๕๗๐ โดยการปรับปรุงถนนลาดยาง ขนาดกว้าง ๖.๐๐ เมตร ไหล่ทางข้างละ ๐.๕๐ เมตร ยาว ๗๘๐.๐๐ เมตร หนา ๐.๐๔ เมตร หรือพื้นที่ลาดยางไม่น้อยกว่า ๔,๖๘๐.๐๐ ตารางเมตร พร้อมงานอำนวยความสะดวก รายละเอียดตามแบบที่ อบจ.นม. กำหนด	จุดเริ่มต้น N ๑๔.๔๙๙๔๙๘° E ๑๐๑.๕๖๕๙๘๖° จุดสิ้นสุด N ๑๔.๕๓๐๔๒๗° E ๑๐๑.๕๗๗๓๕๐°	๒,๔๓๙,๐๐๐	๒,๔๓๙,๐๐๐	๒,๔๓๙,๐๐๐	๒,๔๓๙,๐๐๐	๒,๔๓๙,๐๐๐	ประชาชนมี ความพึง พอใจไม่ น้อยกว่า ๘๐ %	๑.ราษฎร ได้รับการ แก้ไข้ปัญหาได้ ถูกต้องตาม ความต้องการ ๒.ราษฎร ได้รับความ สะดวก สบาย และปลอดภัย ยิ่งขึ้น ๓.มีถนนที่มี คุณภาพดียิ่งขึ้น	สำนักช่าง

## ๔.ยุทธศาสตร์ด้านการพัฒนาเมือง

## ๓.๑ แผนงานอุตสาหกรรมและการโยธา

ที่	โครงการ	อำเภอ	วัตถุประสงค์	เป้าหมาย (ผลผลิตของโครงการ)	พิกัดทาง ภูมิศาสตร์	งบประมาณ					ตัวชี้วัด (KPI)	ผลที่คาดว่าจะ ได้รับ	หน่วยงาน รับผิดชอบ หลัก
						๒๕๖๖ (บาท)	๒๕๖๗ (บาท)	๒๕๖๘ (บาท)	๒๕๖๙ (บาท)	๒๕๗๐ (บาท)			
๑๗๔	ปรับปรุงถนน อบจ.นม. ๒๑๑๑๓ บ้านโนน อารีย์ - บ้านหนองใหญ่ อำเภอปากช่อง จังหวัดนครราชสีมา	ปากช่อง	๑.เพื่อแก้ไขปัญหา ความเดือดร้อน ของประชาชนใน การใช้เส้นทางใน การสัญจรไปมา ๒.เพื่อความ ปลอดภัยต่อชีวิต และทรัพย์สินของ ประชาชน ๓.เพื่อปรับปรุง ซ่อมแซมถนนให้มี สภาพที่ดีขึ้น	ปี ๒๕๖๖ โดยการปรับปรุงถนนลาดยาง ขนาด กว้าง ๖.๐๐ เมตร ยาว ๖๕๐.๐๐ เมตร หนา ๐.๐๔ เมตร หรือพื้นที่ลาดยางไม่น้อยกว่า ๓,๙๐๐.๐๐ ตารางเมตร พร้อมงานอำนวยความสะดวก ปลอดภัย รายละเอียดตามแบบที่ อบจ.นม. กำหนด	จุดเริ่มต้น N ๑๔.๗๓๗๔๖๒° E ๑๐๑.๓๗๑๗๔๗° จุดสิ้นสุด N ๑๔.๗๓๘๑๗๓° E ๑๐๑.๓๗๘๖๐๘°	๒,๐๖๔,๐๐๐					ประชาชนมี ความพึง พอใจไม่ น้อยกว่า ๘๐ %	๑.ราษฎร ได้รับการ แก้ไข้ปัญหาได้ ถูกต้องตาม ความต้องการ ๒.ราษฎร ได้รับความ สะดวก สบาย และปลอดภัย ยิ่งขึ้น ๓.มีถนนที่มี คุณภาพดียิ่งขึ้น	สำนักช่าง

## ๔.ยุทธศาสตร์ด้านการพัฒนาเมือง

## ๓.๑ แผนงานอุตสาหกรรมและการโยธา

ที่	โครงการ	อำเภอ	วัตถุประสงค์	เป้าหมาย (ผลผลิตของโครงการ)	พิกัดทาง ภูมิศาสตร์	งบประมาณ					ตัวชี้วัด (KPI)	ผลที่คาดว่าจะ ได้รับ	หน่วยงาน รับผิดชอบ หลัก
						๒๕๖๖ (บาท)	๒๕๖๗ (บาท)	๒๕๖๘ (บาท)	๒๕๖๙ (บาท)	๒๕๗๐ (บาท)			
๑๗๕	ปรับปรุงถนน อบจ.นม. ๒๒๒๐๑ บ้านไทย เจริญ - โบราณสถาน ปราสาทหินถนนหัก อำเภอหนองบุญมาก จังหวัดนครราชสีมา	หนอง บุญมาก	๑.เพื่อแก้ไขปัญหา ความเดือดร้อน ของประชาชนใน การใช้เส้นทางใน การสัญจรไปมา ๒.เพื่อความ ปลอดภัยต่อชีวิต และทรัพย์สินของ ประชาชน ๓.เพื่อปรับปรุง ซ่อมแซมถนนให้มี สภาพที่ดีขึ้น	ปี ๒๕๖๖ โดยการปรับปรุงถนนลาดยาง ขนาดกว้าง ๖.๐๐ เมตร ยาว ๘๐๐.๐๐ เมตร หรือพื้นที่ลาดยางไม่ น้อยกว่า ๔,๘๐๐.๐๐ ตารางเมตร พร้อมงานอำนวย ความปลอดภัย ปี ๒๕๖๗ โดยการปรับปรุงถนนลาดยาง ขนาดกว้าง ๖.๐๐ เมตร ยาว ๘๐๐.๐๐ เมตร หรือพื้นที่ลาดยางไม่ น้อยกว่า ๔,๘๐๐.๐๐ ตารางเมตร พร้อมงานอำนวย ความปลอดภัย ปี ๒๕๖๘ โดยการปรับปรุงถนนลาดยาง ขนาดกว้าง ๖.๐๐ เมตร ไหล่ทางข้างละ ๑.๐๐ เมตร ยาว ๕๐๐.๐๐ เมตร หรือพื้นที่ลาดยางไม่น้อยกว่า ๔,๐๐๐.๐๐ ตาราง เมตร พร้อมงานอำนวยความปลอดภัย ปี ๒๕๖๙ โดยการปรับปรุงถนนลาดยาง ขนาดกว้าง ๖.๐๐ เมตร ยาว ๙๖๐.๐๐ เมตร หรือพื้นที่ลาดยางไม่ น้อยกว่า ๕,๗๖๐.๐๐ ตารางเมตร พร้อมงานอำนวย ความปลอดภัย ปี ๒๕๗๐ โดยการปรับปรุงถนนลาดยาง ขนาดกว้าง ๖.๐๐ เมตร ยาว ๙๐๐.๐๐ เมตร หรือพื้นที่ลาดยางไม่ น้อยกว่า ๕,๔๐๐.๐๐ ตารางเมตร พร้อมงานอำนวย ความปลอดภัย	จุดเริ่มต้น N ๑๔.๗๔๐๑๖๙° E ๑๐๒.๓๙๔๓๓๓° จุดสิ้นสุด N ๑๔.๗๕๑๗๘๐° E ๑๐๒.๔๒๕๓๘๘๙°	๓,๗๑๑,๐๐๐	๓,๗๑๑,๐๐๐	๓,๒๙๖,๐๐๐	๔,๑๙๒,๐๐๐	๔,๐๑๒,๐๐๐	ประชาชนมี ความพึง พอใจไม่ น้อยกว่า ๘๐ %	๑.ราษฎร ได้รับการ แก้ไขปัญหาได้ ถูกต้องตาม ความต้องการ ๒.ราษฎร ได้รับความ สะดวก สบาย และปลอดภัย ยิ่งขึ้น ๓.มีถนนที่มี คุณภาพดียิ่งขึ้น	สำนักช่าง



## ๔.ยุทธศาสตร์ด้านการพัฒนาเมือง

## ๓.๑ แผนงานอุตสาหกรรมและการโยธา

ที่	โครงการ	อำเภอ	วัตถุประสงค์	เป้าหมาย (ผลผลิตของโครงการ)	พิกัดทาง ภูมิศาสตร์	งบประมาณ					ตัวชี้วัด (KPI)	ผลที่คาดว่าจะ ได้รับ	หน่วยงาน รับผิดชอบ หลัก
						๒๕๖๖ (บาท)	๒๕๖๗ (บาท)	๒๕๖๘ (บาท)	๒๕๖๙ (บาท)	๒๕๗๐ (บาท)			
๑๗๖	ปรับปรุงถนน อบจ.นม. ๒๒๓๐๒ บ้านซำ ตะคร้อ - บ้านหัวทำนบ อำเภอหนองบุญมาก จังหวัดนครราชสีมา	หนอง บุญมาก	๑.เพื่อแก้ไขปัญหา ความเดือดร้อน ของประชาชนใน การใช้เส้นทางใน การสัญจรไปมา ๒.เพื่อความ ปลอดภัยต่อชีวิต และทรัพย์สินของ ประชาชน ๓.เพื่อปรับปรุง ซ่อมแซมถนนให้มี สภาพที่ดีขึ้น	ปี ๒๕๖๖ โดยการปรับปรุงถนนลาดยาง ขนาดกว้าง ๖.๐๐ เมตร ไหล่ทางข้างละ ๑.๐๐ เมตร ยาว ๑,๔๕๕.๐๐ เมตร หรือพื้นที่ลาดยางไม่น้อยกว่า ๑๑,๖๔๐.๐๐ ตารางเมตร พร้อมงานอำนวยความสะดวก ปลอดภัย ปี ๒๕๖๗ โดยการปรับปรุงถนนลาดยาง ขนาดกว้าง ๖.๐๐ เมตร ไหล่ทางข้างละ ๑.๐๐ เมตร ยาว ๑,๑๐๐.๐๐ เมตร หรือพื้นที่ลาดยางไม่น้อยกว่า ๘,๘๐๐.๐๐ ตารางเมตร พร้อมงานอำนวยความสะดวก ปลอดภัย ปี ๒๕๖๘ โดยการปรับปรุงถนนลาดยาง ขนาดกว้าง ๖.๐๐ เมตร ไหล่ทางข้างละ ๐.๕๐ เมตร ยาว ๓,๐๔๐.๐๐ เมตร หรือพื้นที่ลาดยางไม่น้อยกว่า ๒๑,๒๘๐.๐๐ ตารางเมตร พร้อมงานอำนวยความสะดวก ปลอดภัย ปี ๒๕๖๙ โดยการปรับปรุงถนนลาดยาง ขนาดกว้าง ๖.๐๐ เมตร ไหล่ทางข้างละ ๐.๕๐ เมตร ยาว ๒,๕๐๐.๐๐ เมตร หรือพื้นที่ลาดยางไม่น้อยกว่า ๑๗,๕๐๐.๐๐ ตารางเมตร พร้อมงานอำนวยความสะดวก ปลอดภัย ปี ๒๕๗๐ โดยการปรับปรุงถนนลาดยาง ขนาดกว้าง ๖.๐๐ เมตร ไหล่ทางข้างละ ๐.๕๐ เมตร ยาว ๒,๕๐๐.๐๐ เมตร หรือพื้นที่ลาดยางไม่น้อยกว่า ๑๗,๕๐๐.๐๐ ตารางเมตร พร้อมงานอำนวยความสะดวก ปลอดภัย	จุดเริ่มต้น N ๑๔.๗๑๓๐๙๑° E ๑๐๒.๔๕๒๘๙๕° จุดสิ้นสุด N ๑๔.๖๑๙๙๓๑° E ๑๐๒.๔๓๘๖๕๓°	๗,๐๗๙,๐๐๐	๕,๖๘๘,๐๐๐	๑๒,๑๙๐,๐๐๐	๑๐,๔๕๙,๐๐๐	๑๐,๔๕๙,๐๐๐	ประชาชนมี ความพึง พอใจไม่ น้อยกว่า ๘๐ %	๑.ราษฎร ได้รับการ แก้ไข้ปัญหาได้ ถูกต้องตาม ความต้องการ ๒.ราษฎร ได้รับความ สะดวก สบาย และปลอดภัย ยิ่งขึ้น ๓.มีถนนที่มี คุณภาพดียิ่งขึ้น	สำนักช่าง

## ๔.ยุทธศาสตร์ด้านการพัฒนาเมือง

## ๓.๑ แผนงานอุตสาหกรรมและการโยธา

ที่	โครงการ	อำเภอ	วัตถุประสงค์	เป้าหมาย (ผลผลิตของโครงการ)	พิกัดทาง ภูมิศาสตร์	งบประมาณ					ตัวชี้วัด (KPI)	ผลที่คาดว่าจะ ได้รับ	หน่วยงาน รับผิดชอบ หลัก
						๒๕๖๖ (บาท)	๒๕๖๗ (บาท)	๒๕๖๘ (บาท)	๒๕๖๙ (บาท)	๒๕๗๐ (บาท)			
๑๗๗	ปรับปรุงถนน อบจ.นม. ๒๒๓๐๓ บ้านซับ ตะคร้อ - บ้านท่า ตะแบก อำเภอหนอง บุญมาก จังหวัด นครราชสีมา	หนอง บุญมาก	๑.เพื่อแก้ไขปัญหา ความเดือดร้อน ของประชาชนใน การใช้เส้นทางใน การสัญจรไปมา ๒.เพื่อความ ปลอดภัยต่อชีวิต และทรัพย์สินของ ประชาชน ๓.เพื่อปรับปรุง ซ่อมแซมถนนให้มี สภาพที่ดีขึ้น	ปี ๒๕๖๖ โดยการปรับปรุงถนนลาดยาง ขนาดกว้าง ๖.๐๐ เมตร ไหล่ทางข้างละ ๑.๐๐ เมตร ยาว ๑,๒๐๐.๐๐ เมตร หรือพื้นที่ลาดยางไม่น้อยกว่า ๙,๖๐๐.๐๐ ตารางเมตร พร้อมงานอำนวยความสะดวก ปี ๒๕๖๗ โดยการปรับปรุงถนนลาดยาง ขนาดกว้าง ๖.๐๐ เมตร ไหล่ทางข้างละ ๑.๐๐ เมตร ยาว ๑,๒๐๐.๐๐ เมตร หรือพื้นที่ลาดยางไม่น้อยกว่า ๙,๖๐๐.๐๐ ตารางเมตร พร้อมงานอำนวยความสะดวก ปี ๒๕๖๘ โดยการปรับปรุงถนนลาดยาง ขนาดกว้าง ๖.๐๐ เมตร ไหล่ทางข้างละ ๑.๐๐ เมตร ยาว ๑,๒๐๐.๐๐ เมตร หรือพื้นที่ลาดยางไม่น้อยกว่า ๙,๖๐๐.๐๐ ตารางเมตร พร้อมงานอำนวยความสะดวก ปี ๒๕๖๙ โดยการปรับปรุงถนนลาดยาง ขนาดกว้าง ๖.๐๐ เมตร ไหล่ทางข้างละ ๑.๐๐ เมตร ยาว ๑,๒๐๐.๐๐ เมตร หรือพื้นที่ลาดยางไม่น้อยกว่า ๙,๖๐๐.๐๐ ตารางเมตร พร้อมงานอำนวยความสะดวก ปี ๒๕๗๐ โดยการปรับปรุงถนนลาดยาง ขนาดกว้าง ๖.๐๐ เมตร ไหล่ทางข้างละ ๑.๐๐ เมตร ยาว ๑,๒๐๐.๐๐ เมตร หรือพื้นที่ลาดยางไม่น้อยกว่า ๙,๖๐๐.๐๐ ตารางเมตร พร้อมงานอำนวยความสะดวก	จุดเริ่มต้น N ๑๔.๗๑๒๑๓๙° E ๑๐๒.๔๕๖๘๔๐° จุดสิ้นสุด N ๑๔.๗๙๒๓๔๗° E ๑๐๒.๔๔๒๕๑๖°	๗,๐๓๐,๐๐๐	๗,๐๓๐,๐๐๐	๗,๐๓๐,๐๐๐	๗,๐๓๐,๐๐๐	๗,๐๓๐,๐๐๐	ประชาชนมี ความพึง พอใจไม่ น้อยกว่า ๘๐ %	๑.ราษฎร ได้รับการ แก้ไขปัญหาได้ ถูกต้องตาม ความต้องการ ๒.ราษฎร ได้รับความ สะดวก สบาย และปลอดภัย ยิ่งขึ้น ๓.มีถนนที่มี คุณภาพดียิ่งขึ้น	สำนักช่าง

## ๔.ยุทธศาสตร์ด้านการพัฒนาเมือง

## ๓.๑ แผนงานอุตสาหกรรมและการโยธา

ที่	โครงการ	อำเภอ	วัตถุประสงค์	เป้าหมาย (ผลผลิตของโครงการ)	พิกัดทาง ภูมิศาสตร์	งบประมาณ					ตัวชี้วัด (KPI)	ผลที่คาดว่าจะ ได้รับ	หน่วยงาน รับผิดชอบ หลัก
						๒๕๖๖ (บาท)	๒๕๖๗ (บาท)	๒๕๖๘ (บาท)	๒๕๖๙ (บาท)	๒๕๗๐ (บาท)			
๑๗๘	ปรับปรุงถนน อบจ.นม. ๒๒๒๐๔ บ้านใหม่ อุดม - บ้านพระ อำเภอหนองบุญมาก จังหวัดนครราชสีมา	หนอง บุญมาก	๑.เพื่อแก้ไขปัญหา ความเดือดร้อน ของประชาชนใน การใช้เส้นทางใน การสัญจรไปมา ๒.เพื่อความ ปลอดภัยต่อชีวิต และทรัพย์สินของ ประชาชน ๓.เพื่อปรับปรุง ซ่อมแซมถนนให้มี สภาพที่ดีขึ้น	ปี ๒๕๖๖ โดยการปรับปรุงถนนลาดยาง ขนาดกว้าง ๖.๐๐ เมตร ยาว ๑,๒๐๐.๐๐ เมตร หรือพื้นที่ลาดยางไม่ น้อยกว่า ๗,๒๐๐.๐๐ ตารางเมตร พร้อมงานอำนวย ความปลอดภัย ปี ๒๕๖๗ โดยการปรับปรุงถนนลาดยาง ขนาดกว้าง ๖.๐๐ เมตร ยาว ๑,๐๐๐.๐๐ เมตร หรือพื้นที่ลาดยางไม่ น้อยกว่า ๖,๐๐๐.๐๐ ตารางเมตร พร้อมงานอำนวย ความปลอดภัย ปี ๒๕๖๘ โดยการปรับปรุงถนนลาดยาง ขนาดกว้าง ๖.๐๐ เมตร ยาว ๑,๐๐๐.๐๐ เมตร หรือพื้นที่ลาดยางไม่ น้อยกว่า ๖,๐๐๐.๐๐ ตารางเมตร พร้อมงานอำนวย ความปลอดภัย ปี ๒๕๖๙ โดยการปรับปรุงถนนลาดยาง ขนาดกว้าง ๖.๐๐ เมตร ไหล่ทางข้างละ ๐.๕๐ เมตร ยาว ๑,๐๐๐.๐๐ เมตร หรือพื้นที่ลาดยางไม่น้อยกว่า ๗,๐๐๐.๐๐ ตารางเมตร พร้อมงานอำนวยความปลอดภัย ปี ๒๕๗๐ โดยการปรับปรุงถนนลาดยาง ขนาดกว้าง ๖.๐๐ เมตร ไหล่ทางข้างละ ๐.๕๐ เมตร ยาว ๙๐๐.๐๐ เมตร หรือพื้นที่ลาดยางไม่น้อยกว่า ๖,๓๐๐.๐๐ ตาราง เมตร พร้อมงานอำนวยความปลอดภัย	จุดเริ่มต้น N ๑๔.๗๓๒๘๖๔° E ๑๐๒.๓๙๔๑๓๙° จุดสิ้นสุด N ๑๔.๗๗๔๐๗๓° E ๑๐๒.๓๘๗๘๗๕°	๔,๙๑๕,๐๐๐	๔,๓๑๓,๐๐๐	๔,๓๑๓,๐๐๐	๔,๘๐๑,๐๐๐	๔,๔๕๑,๐๐๐	ประชาชนมี ความพึง พอใจไม่ น้อยกว่า ๘๐ %	๑.ราษฎร ได้รับการ แก้ไขปัญหาได้ ถูกต้องตาม ความต้องการ ๒.ราษฎร ได้รับความ สะดวก สบาย และปลอดภัย ยิ่งขึ้น ๓.มีถนนที่มี คุณภาพดียิ่งขึ้น	สำนักช่าง

## ๔.ยุทธศาสตร์ด้านการพัฒนาเมือง

## ๓.๑ แผนงานอุตสาหกรรมและการโยธา

ที่	โครงการ	อำเภอ	วัตถุประสงค์	เป้าหมาย (ผลผลิตของโครงการ)	พิกัดทาง ภูมิศาสตร์	งบประมาณ					ตัวชี้วัด (KPI)	ผลที่คาดว่าจะ ได้รับ	หน่วยงาน รับผิดชอบ หลัก
						๒๕๖๖ (บาท)	๒๕๖๗ (บาท)	๒๕๖๘ (บาท)	๒๕๖๙ (บาท)	๒๕๗๐ (บาท)			
๑๗๙	ปรับปรุงถนน อบจ.นม. ๒๒๓๐๕ บ้านลุงเขว้า - บ้านสันติสุข อำเภอ หนองบุญมาก จังหวัด นครราชสีมา	หนอง บุญมาก	๑.เพื่อแก้ไขปัญหา ความเดือดร้อน ของประชาชนใน การใช้เส้นทางใน การสัญจรไปมา ๒.เพื่อความ ปลอดภัยต่อชีวิต และทรัพย์สินของ ประชาชน ๓.เพื่อปรับปรุง ซ่อมแซมถนนให้มี สภาพที่ดีขึ้น	ปี ๒๕๖๖ โดยการปรับปรุงถนนลาดยาง ขนาดกว้าง ๖.๐๐ เมตร ไหล่ทางข้างละ ๑.๐๐ เมตร ยาว ๑,๕๐๐.๐๐ เมตร หรือพื้นที่ลาดยางไม่น้อยกว่า ๑๒,๐๐๐.๐๐ ตารางเมตร พร้อมงานอำนวยความ ปลอดภัย ปี ๒๕๖๗ โดยการปรับปรุงถนนลาดยาง ขนาดกว้าง ๖.๐๐ เมตร ไหล่ทางข้างละ ๑.๐๐ เมตร ยาว ๒,๕๐๐.๐๐ เมตร หรือพื้นที่ลาดยางไม่น้อยกว่า ๒๐,๐๐๐.๐๐ ตารางเมตร พร้อมงานอำนวยความ ปลอดภัย ปี ๒๕๖๘ โดยการปรับปรุงถนนลาดยาง ขนาดกว้าง ๖.๐๐ เมตร ไหล่ทางข้างละ ๑.๐๐ เมตร ยาว ๒,๕๐๐.๐๐ เมตร หรือพื้นที่ลาดยางไม่น้อยกว่า ๒๐,๐๐๐.๐๐ ตารางเมตร พร้อมงานอำนวยความ ปลอดภัย ปี ๒๕๖๙ โดยการปรับปรุงถนนลาดยาง ขนาดกว้าง ๖.๐๐ เมตร ยาว ๓,๐๐๐.๐๐ เมตร หรือพื้นที่ลาดยางไม่ น้อยกว่า ๑๘,๐๐๐.๐๐ ตารางเมตร พร้อมงานอำนวย ความปลอดภัย ปี ๒๕๗๐ โดยการปรับปรุงถนนลาดยาง ขนาดกว้าง ๖.๐๐ เมตร ยาว ๓,๕๐๐.๐๐ เมตร หรือพื้นที่ลาดยางไม่ น้อยกว่า ๒๑,๐๐๐.๐๐ ตารางเมตร พร้อมงานอำนวย ความปลอดภัย	จุดเริ่มต้น N ๑๔.๘๑๒๔๘๒° E ๑๐๒.๓๔๗๐๐๔° จุดสิ้นสุด N ๑๔.๗๙๓๓๙๙° E ๑๐๒.๔๓๖๕๐๒°	๗,๒๕๒,๐๐๐	๑๑,๕๘๒,๐๐๐	๑๑,๕๘๒,๐๐๐	๑๐,๗๖๒,๐๐๐	๑๒,๑๓๘,๐๐๐	ประชาชนมี ความพึง พอใจไม่ น้อยกว่า ๘๐ %	๑.ราษฎร ได้รับการ แก้ไข้ปัญหาได้ ถูกต้องตาม ความต้องการ ๒.ราษฎร ได้รับความ สะดวก สบาย และปลอดภัย ยิ่งขึ้น ๓.มีถนนที่มี คุณภาพดียิ่งขึ้น	สำนักช่าง

## ๔.ยุทธศาสตร์ด้านการพัฒนาเมือง

## ๓.๑ แผนงานอุตสาหกรรมและการโยธา

ที่	โครงการ	อำเภอ	วัตถุประสงค์	เป้าหมาย (ผลผลิตของโครงการ)	พิกัดทาง ภูมิศาสตร์	งบประมาณ					ตัวชี้วัด (KPI)	ผลที่คาดว่าจะ ได้รับ	หน่วยงาน รับผิดชอบ หลัก
						๒๕๖๖ (บาท)	๒๕๖๗ (บาท)	๒๕๖๘ (บาท)	๒๕๖๙ (บาท)	๒๕๗๐ (บาท)			
๑๘๐	ปรับปรุงถนน อบจ.นม. ๒๓๑๐๑ บ้าน ศูนย์กลาง - บ้านโนน สำราญ อำเภอแก้ง สนามนาง จังหวัด นครราชสีมา	แก้ง สนามนาง	๑.เพื่อแก้ไขปัญหา ความเดือดร้อน ของประชาชนใน การใช้เส้นทางใน การสัญจรไปมา ๒.เพื่อความ ปลอดภัยต่อชีวิต และทรัพย์สินของ ประชาชน ๓.เพื่อปรับปรุง ซ่อมแซมถนนให้มี สภาพที่ดีขึ้น	ปี ๒๕๖๖ โดยการปรับปรุงถนนลาดยาง (๑) ขนาดกว้าง ๖.๐๐ เมตร ยาว ๒๐๐.๐๐ เมตร (๒) ขนาดกว้าง ๖.๐๐ เมตร ไหล่ทางข้างละ ๑.๐๐ เมตร ยาว ๔,๗๘๙.๐๐ เมตร หรือพื้นที่ลาดยาง ไม่น้อยกว่า ๓๙,๕๑๒.๐๐ ตารางเมตร พร้อม งานอำนวยความสะดวก ปี ๒๕๖๘ โดยการปรับปรุงถนนลาดยาง (๑) ขนาดกว้าง ๖.๐๐ เมตร ยาว ๒,๐๗๕.๐๐ เมตร (๒) ขนาดกว้าง ๖.๐๐ เมตร ไหล่ทางข้างละ ๑.๐๐ เมตร ยาว ๘๕๐.๐๐ เมตร หรือพื้นที่ลาด ยางไม่น้อยกว่า ๑๙,๕๒๐.๐๐ ตารางเมตร พร้อม งานอำนวยความสะดวก	จุดเริ่มต้น N ๑๕.๗๓๘๐๒๖° E ๑๐๒.๒๗๓๔๖๙° จุดสิ้นสุด N ๑๕.๗๕๓๔๘๒° E ๑๐๒.๓๒๘๐๖๔°	๒๓,๒๐๐,๐๐๐		๑๑,๓๕๐,๐๐๐			ประชาชนมี ความพึง พอใจไม่ น้อยกว่า ๘๐ %	๑.ราษฎร ได้รับการ แก้ไข้ปัญหาได้ ถูกต้องตาม ความต้องการ ๒.ราษฎร ได้รับความ สะดวก สบาย และปลอดภัย ยิ่งขึ้น ๓.มีถนนที่มี คุณภาพดียิ่งขึ้น	สำนักช่าง
๑๘๑	ปรับปรุงถนน อบจ.นม. ๒๓๒๐๒ บ้านหนอง ขามนาดี - บ้านพะไล อำเภอแก้งสนามนาง จังหวัดนครราชสีมา	แก้ง สนามนาง	๑.เพื่อแก้ไขปัญหา ความเดือดร้อน ของประชาชนใน การใช้เส้นทางใน การสัญจรไปมา ๒.เพื่อความ ปลอดภัยต่อชีวิต และทรัพย์สินของ ประชาชน ๓.เพื่อปรับปรุง ซ่อมแซมถนนให้มี สภาพที่ดีขึ้น	ปี ๒๕๖๖ โดยการปรับปรุงถนนลาดยาง (๑) ขนาดกว้าง ๖.๐๐ เมตร ยาว ๑,๐๐๕.๐๐ เมตร (๒) ขนาดกว้าง ๖.๐๐ เมตร ไหล่ทางข้างละ ๑.๐๐ เมตร ยาว ๒,๗๙๕.๐๐ เมตร (๓) ขนาด กว้าง ๖.๕๐ เมตร ไหล่ทางข้างละ ๑.๕๐ เมตร ยาว ๒๐๐.๐๐ เมตร หรือพื้นที่ลาดยางไม่น้อย กว่า ๓๐,๒๙๐.๐๐ ตารางเมตร พร้อมงาน อำนวยความสะดวก	จุดเริ่มต้น N ๑๕.๗๐๓๘๗๖° E ๑๐๒.๓๐๗๑๕๕° จุดสิ้นสุด N ๑๕.๖๘๐๗๑๘° E ๑๐๒.๒๘๔๓๗๓°	๑๗,๗๐๐,๐๐๐				ประชาชนมี ความพึง พอใจไม่ น้อยกว่า ๘๐ %	๑.ราษฎร ได้รับการ แก้ไข้ปัญหาได้ ถูกต้องตาม ความต้องการ ๒.ราษฎร ได้รับความ สะดวก สบาย และปลอดภัย ยิ่งขึ้น ๓.มีถนนที่มี คุณภาพดียิ่งขึ้น	สำนักช่าง	

## ๔.ยุทธศาสตร์ด้านการพัฒนาเมือง

## ๓.๑ แผนงานอุตสาหกรรมและการโยธา

ที่	โครงการ	อำเภอ	วัตถุประสงค์	เป้าหมาย (ผลผลิตของโครงการ)	พิกัดทาง ภูมิศาสตร์	งบประมาณ					ตัวชี้วัด (KPI)	ผลที่คาดว่าจะ ได้รับ	หน่วยงาน รับผิดชอบ หลัก
						๒๕๖๖ (บาท)	๒๕๖๗ (บาท)	๒๕๖๘ (บาท)	๒๕๖๙ (บาท)	๒๕๗๐ (บาท)			
๑๘๒	ปรับปรุงถนน อ.จ.น.ม. ๒๓๒๐๓ บ้านนาแค - บ้านหนองขามดี อำเภอแก้งสนามนาง จังหวัดนครราชสีมา	แก้ง สนามนาง	๑.เพื่อแก้ไขปัญหา ความเดือดร้อน ของประชาชนใน การใช้เส้นทางใน การสัญจรไปมา ๒.เพื่อความ ปลอดภัยต่อชีวิต และทรัพย์สินของ ประชาชน ๓.เพื่อปรับปรุง ซ่อมแซมถนนให้มี สภาพที่ดีขึ้น	ปี ๒๕๖๖ โดยการปรับปรุงถนนลาดยาง ขนาด กว้าง ๖.๐๐ เมตร ไหล่ทางข้างละ ๑.๐๐ เมตร ยาว ๔,๘๐๗.๐๐ เมตร หรือพื้นที่ลาดยางไม่น้อย กว่า ๓๘,๔๕๖.๐๐ ตารางเมตร พร้อมงาน อำนวยความสะดวก ปี ๒๕๖๗ โดยการปรับปรุงถนนลาดยาง ขนาด กว้าง ๖.๐๐ เมตร ไหล่ทางข้างละ ๑.๐๐ เมตร ยาว ๑,๒๘๐.๐๐ เมตร หรือพื้นที่ลาดยางไม่น้อย กว่า ๑๐,๒๔๐.๐๐ ตารางเมตร พร้อมงาน อำนวยความสะดวก	จุดเริ่มต้น N ๑๕.๗๓๔๑๔๒° E ๑๐๒.๓๕๔๐๐๕° จุดสิ้นสุด N ๑๕.๗๐๙๒๖๗° E ๑๐๒.๓๑๓๓๓๒°	๒๒,๓๐๐,๐๐๐	๖,๔๐๐,๐๐๐				ประชาชนมี ความพึง พอใจไม่ น้อยกว่า ๘๐ %	๑.ราษฎร ได้รับการ แก้ไข้ปัญหาได้ ถูกต้องตาม ความต้องการ ๒.ราษฎร ได้รับความ สะดวก สบาย และปลอดภัย ยิ่งขึ้น ๓.มีถนนที่มี คุณภาพดียิ่งขึ้น	สำนักช่าง

## ๔.ยุทธศาสตร์ด้านการพัฒนาเมือง

## ๓.๑ แผนงานอุตสาหกรรมและการโยธา

ที่	โครงการ	อำเภอ	วัตถุประสงค์	เป้าหมาย (ผลผลิตของโครงการ)	พิกัดทาง ภูมิศาสตร์	งบประมาณ					ตัวชี้วัด (KPI)	ผลที่คาดว่าจะ ได้รับ	หน่วยงาน รับผิดชอบ หลัก
						๒๕๖๖ (บาท)	๒๕๖๗ (บาท)	๒๕๖๘ (บาท)	๒๕๖๙ (บาท)	๒๕๗๐ (บาท)			
๑๘๓	ปรับปรุงถนน อบจ.นม. ๒๔๓๐๑ บ้านลำโรง เหนือ - บ้านลำพะเนียง อำเภอโนนแดง จังหวัดนครราชสีมา	โนนแดง	๑.เพื่อแก้ไขปัญหา ความเดือดร้อน ของประชาชนใน การใช้เส้นทางใน การสัญจรไปมา ๒.เพื่อความ ปลอดภัยต่อชีวิต และทรัพย์สินของ ประชาชน ๓.เพื่อปรับปรุง ซ่อมแซมถนนให้มี สภาพที่ดีขึ้น	ปี ๒๕๖๖ โดยการปรับปรุงถนนลาดยาง ขนาดกว้าง ๖.๐๐ เมตร ไหล่ทางข้างละ ๐.๕๐ เมตร ยาว ๒,๐๐๐.๐๐ เมตร หรือพื้นที่ลาดยางไม่น้อยกว่า ๑๔,๐๐๐.๐๐ ตารางเมตร พร้อมงานอำนวยความสะดวก ปลอดภัย ปี ๒๕๖๗ โดยการปรับปรุงถนนลาดยาง ขนาดกว้าง ๖.๐๐ เมตร ไหล่ทางข้างละ ๐.๕๐ เมตร ยาว ๒,๐๐๐.๐๐ เมตร หรือพื้นที่ลาดยางไม่น้อยกว่า ๑๔,๐๐๐.๐๐ ตารางเมตร พร้อมงานอำนวยความสะดวก ปลอดภัย ปี ๒๕๖๘ โดยการปรับปรุงถนนลาดยาง ขนาดกว้าง ๖.๐๐ เมตร ไหล่ทางข้างละ ๐.๕๐ เมตร ยาว ๒,๐๐๐.๐๐ เมตร หรือพื้นที่ลาดยางไม่น้อยกว่า ๑๔,๐๐๐.๐๐ ตารางเมตร พร้อมงานอำนวยความสะดวก ปลอดภัย ปี ๒๕๖๙ โดยการปรับปรุงถนนลาดยาง ขนาดกว้าง ๖.๐๐ เมตร ไหล่ทางข้างละ ๐.๕๐ เมตร ยาว ๒,๐๐๐.๐๐ เมตร หรือพื้นที่ลาดยางไม่น้อยกว่า ๑๔,๐๐๐.๐๐ ตารางเมตร พร้อมงานอำนวยความสะดวก ปลอดภัย ปี ๒๕๗๐ โดยการปรับปรุงถนนลาดยาง ขนาดกว้าง ๖.๐๐ เมตร ไหล่ทางข้างละ ๐.๕๐ เมตร ยาว ๑,๖๐๓.๐๐ เมตร หรือพื้นที่ลาดยางไม่น้อยกว่า ๑๑,๒๒๑.๐๐ ตารางเมตร พร้อมงานอำนวยความสะดวก ปลอดภัย	จุดเริ่มต้น N ๑๕.๕๒๔๔๖๖° E ๑๐๒.๕๕๒๗๓๕° จุดสิ้นสุด N ๑๕.๔๕๓๓๒๑° E ๑๐๒.๕๘๗๐๐๙°	๔,๖๒๕,๐๐๐	๔,๖๒๕,๐๐๐	๔,๖๒๕,๐๐๐	๔,๖๒๕,๐๐๐	๓,๗๐๗,๐๐๐	ประชาชนมี ความพึง พอใจไม่ น้อยกว่า ๘๐ %	๑.ราษฎร ได้รับการ แก้ไข้ปัญหาได้ ถูกต้องตาม ความต้องการ ๒.ราษฎร ได้รับความ สะดวก สบาย และปลอดภัย ยิ่งขึ้น ๓.มีถนนที่มี คุณภาพดียิ่งขึ้น	สำนักช่าง

## ๔.ยุทธศาสตร์ด้านการพัฒนาเมือง

## ๓.๑ แผนงานอุตสาหกรรมและการโยธา

ที่	โครงการ	อำเภอ	วัตถุประสงค์	เป้าหมาย (ผลผลิตของโครงการ)	พิกัดทาง ภูมิศาสตร์	งบประมาณ					ตัวชี้วัด (KPI)	ผลที่คาดว่าจะ ได้รับ	หน่วยงาน รับผิดชอบ หลัก
						๒๕๖๖ (บาท)	๒๕๖๗ (บาท)	๒๕๖๘ (บาท)	๒๕๖๙ (บาท)	๒๕๗๐ (บาท)			
๑๘๔	ปรับปรุงถนน อบจ.นม. ๒๕๓๐๒ บ้านปะใหญ่ - บ้านโคกสะแกราช อำเภอวังน้ำเขียว จังหวัดนครราชสีมา	วังน้ำเขียว	๑.เพื่อแก้ไขปัญหา ความเดือดร้อน ของประชาชนใน การใช้เส้นทางใน การสัญจรไปมา ๒.เพื่อความ ปลอดภัยต่อชีวิต และทรัพย์สินของ ประชาชน ๓.เพื่อปรับปรุง ซ่อมแซมถนนให้มี สภาพที่ดีขึ้น	ปี ๒๕๖๖ โดยการปรับปรุงถนนเดิมเป็นถนนลาดยาง ขนาดกว้าง ๖.๐๐ เมตร ไหล่ทางข้างละ ๐.๕๐ เมตร ยาว ๔๐๐.๐๐ เมตร หรือพื้นที่ลาดยางไม่น้อยกว่า ๒,๘๐๐.๐๐ ตารางเมตร พร้อมงานอำนวยความสะดวก รายละเอียดตามแบบที่ อบจ.นม. กำหนด ปี ๒๕๖๗ โดยการปรับปรุงถนนลาดยาง ขนาดกว้าง ๖.๐๐ เมตร ไหล่ทางข้างละ ๐.๕๐ เมตร ยาว ๑๐๐๐.๐๐ เมตร หรือพื้นที่ลาดยางไม่น้อยกว่า ๗,๐๐๐.๐๐ ตาราง เมตร พร้อมงานอำนวยความสะดวก รายละเอียดตาม แบบที่ อบจ.นม. กำหนด ปี ๒๕๖๘ โดยการปรับปรุงถนนลาดยาง ขนาดกว้าง ๖.๐๐ เมตร ไหล่ทางข้างละ ๐.๕๐ เมตร ยาว ๑๐๐๐.๐๐ เมตร หรือพื้นที่ลาดยางไม่น้อยกว่า ๗,๐๐๐.๐๐ ตาราง เมตร พร้อมงานอำนวยความสะดวก รายละเอียดตาม แบบที่ อบจ.นม. กำหนด ปี ๒๕๖๙ โดยการปรับปรุงถนนลาดยาง ขนาดกว้าง ๖.๐๐ เมตร ไหล่ทางข้างละ ๐.๕๐ เมตร ยาว ๑๐๐๐.๐๐ เมตร หรือพื้นที่ลาดยางไม่น้อยกว่า ๗,๐๐๐.๐๐ ตาราง เมตร พร้อมงานอำนวยความสะดวก รายละเอียดตาม แบบที่ อบจ.นม. กำหนด ปี ๒๕๗๐ โดยการปรับปรุงถนนลาดยาง ขนาดกว้าง ๖.๐๐ เมตร ไหล่ทางข้างละ ๐.๕๐ เมตร ยาว ๑๐๐๐.๐๐ เมตร หรือพื้นที่ลาดยางไม่น้อยกว่า ๗,๐๐๐.๐๐ ตาราง เมตร พร้อมงานอำนวยความสะดวก รายละเอียดตาม แบบที่ อบจ.นม. กำหนด	จุดเริ่มต้น N ๑๔.๕๕๘๒๕๐° E ๑๐๑.๙๗๗๐๑๘° จุดสิ้นสุด N ๑๔.๖๐๑๖๘๒° E ๑๐๒.๐๒๕๐๙๑°	๑,๑๑๐,๐๐๐	๓,๑๑๐,๐๐๐	๓,๑๑๐,๐๐๐	๓,๑๑๐,๐๐๐	๓,๑๑๐,๐๐๐	ประชาชนมี ความพึง พอใจไม่ น้อยกว่า ๘๐ %	๑.ราษฎร ได้รับการ แก้ไข้ปัญหาได้ ถูกต้องตาม ความต้องการ ๒.ราษฎร ได้รับความ สะดวก สบาย และปลอดภัย ยิ่งขึ้น ๓.มีถนนที่มี คุณภาพดียิ่งขึ้น	สำนักช่าง



## ๔.ยุทธศาสตร์ด้านการพัฒนาเมือง

## ๓.๑ แผนงานอุตสาหกรรมและการโยธา

ที่	โครงการ	อำเภอ	วัตถุประสงค์	เป้าหมาย (ผลผลิตของโครงการ)	พิกัดทาง ภูมิศาสตร์	งบประมาณ					ตัวชี้วัด (KPI)	ผลที่คาดว่าจะ ได้รับ	หน่วยงาน รับผิดชอบ หลัก
						๒๕๖๖ (บาท)	๒๕๖๗ (บาท)	๒๕๖๘ (บาท)	๒๕๖๙ (บาท)	๒๕๗๐ (บาท)			
๑๘๕	ปรับปรุงถนน อบจ.นม. ๒๕๓๐๓ แยก ทล. ๓๐๔ - บ้านซับ ก้านเหลือง อำเภอวังน้ำ เขียว จังหวัด นครราชสีมา	วังน้ำเขียว	๑.เพื่อแก้ไขปัญหา ความเดือดร้อน ของประชาชนใน การใช้เส้นทางใน การสัญจรไปมา ๒.เพื่อความ ปลอดภัยต่อชีวิต และทรัพย์สินของ ประชาชน ๓.เพื่อปรับปรุง ซ่อมแซมถนนให้มี สภาพที่ดีขึ้น	ปี ๒๕๖๖ โดยการปรับปรุงถนนลาดยาง ขนาดกว้าง ๖.๐๐ เมตร ไหล่ทางข้างละ ๐.๕๐ เมตร ยาว ๗๐๐.๐๐ เมตร หรือพื้นที่ลาดยางไม่น้อยกว่า ๔,๙๐๐.๐๐ ตาราง เมตร พร้อมงานอำนวยความปลอดภัย ปี ๒๕๖๗ โดยการปรับปรุงถนนลาดยาง ขนาดกว้าง ๖.๐๐ เมตร ไหล่ทางข้างละ ๐.๕๐ เมตร ยาว ๗๐๐.๐๐ เมตร หรือพื้นที่ลาดยางไม่น้อยกว่า ๔,๙๐๐.๐๐ ตาราง เมตร พร้อมงานอำนวยความปลอดภัย ปี ๒๕๖๘ โดยการปรับปรุงถนนลาดยาง ขนาดกว้าง ๖.๐๐ เมตร ไหล่ทางข้างละ ๐.๕๐ เมตร ยาว ๗๐๐.๐๐ เมตร หรือพื้นที่ลาดยางไม่น้อยกว่า ๔,๙๐๐.๐๐ ตาราง เมตร พร้อมงานอำนวยความปลอดภัย ปี ๒๕๖๙ โดยการปรับปรุงถนนลาดยาง ขนาดกว้าง ๖.๐๐ เมตร ไหล่ทางข้างละ ๐.๕๐ เมตร ยาว ๗๐๐.๐๐ เมตร หรือพื้นที่ลาดยางไม่น้อยกว่า ๔,๙๐๐.๐๐ ตาราง เมตร พร้อมงานอำนวยความปลอดภัย ปี ๒๕๗๐ โดยการปรับปรุงถนนลาดยาง ขนาดกว้าง ๖.๐๐ เมตร ไหล่ทางข้างละ ๐.๕๐ เมตร ยาว ๗๐๐.๐๐ เมตร หรือพื้นที่ลาดยางไม่น้อยกว่า ๔,๙๐๐.๐๐ ตาราง เมตร พร้อมงานอำนวยความปลอดภัย	จุดเริ่มต้น N ๑๔.๕๐๗๖๐๓° E ๑๐๑.๙๖๖๖๐๔° จุดสิ้นสุด N ๑๔.๕๐๔๗๕๑° E ๑๐๑.๙๙๕๖๔๙°	๒,๑๘๓,๐๐๐	๒,๑๘๓,๐๐๐	๒,๑๘๓,๐๐๐	๒,๑๘๓,๐๐๐	๒,๑๘๓,๐๐๐	ประชาชนมี ความพึง พอใจไม่ น้อยกว่า ๘๐ %	๑.ราษฎร ได้รับการ แก้ไขปัญหาได้ ถูกต้องตาม ความต้องการ ๒.ราษฎร ได้รับความ สะดวก สบาย และปลอดภัย ยิ่งขึ้น ๓.มีถนนที่มี คุณภาพดียิ่งขึ้น	สำนักช่าง

## ๔.ยุทธศาสตร์ด้านการพัฒนาเมือง

## ๓.๑ แผนงานอุตสาหกรรมและการโยธา

ที่	โครงการ	อำเภอ	วัตถุประสงค์	เป้าหมาย (ผลผลิตของโครงการ)	พิกัดทาง ภูมิศาสตร์	งบประมาณ					ตัวชี้วัด (KPI)	ผลที่คาดว่าจะ ได้รับ	หน่วยงาน รับผิดชอบ หลัก
						๒๕๖๖ (บาท)	๒๕๖๗ (บาท)	๒๕๖๘ (บาท)	๒๕๖๙ (บาท)	๒๕๗๐ (บาท)			
๑๘๖	ปรับปรุงถนน อบจ.นม. ๒๕๓๐๔ บ้านวังน้ำเขียว - บ้านตลิ่งชัน อำเภอวังน้ำเขียว จังหวัดนครราชสีมา	วังน้ำเขียว	๑.เพื่อแก้ไขปัญหาความเดือดร้อนของประชาชนในการใช้เส้นทางในการสัญจรไปมา ๒.เพื่อความปลอดภัยต่อชีวิตและทรัพย์สินของประชาชน ๓.เพื่อปรับปรุงซ่อมแซมถนนให้มีสภาพที่ดีขึ้น	ปี ๒๕๖๖ โดยการปรับปรุงถนนลาดยาง ขนาดกว้าง ๖.๐๐ เมตร ไหล่ทางข้างละ ๐.๕๐ เมตร ยาว ๖๕๐.๐๐ เมตร หรือพื้นที่ลาดยางไม่น้อยกว่า ๔,๕๕๐.๐๐ ตารางเมตร พร้อมงานอำนวยความปลอดภัย	จุดเริ่มต้น N ๑๔.๕๑๓๑๗๖° E ๑๐๑.๙๕๘๐๕๕° จุดสิ้นสุด N ๑๔.๕๐๙๖๘๘° E ๑๐๑.๙๖๒๘๔๒°	๒,๐๒๘,๐๐๐					ประชาชนมีความพึงพอใจไม่น้อยกว่า ๘๐ %	๑.ราษฎรได้รับการแก้ไขปัญหาคือ ถูกต้องตามความต้องการ ๒.ราษฎรได้รับความสะดวก สบาย และปลอดภัยยิ่งขึ้น ๓.มีถนนที่มีคุณภาพดียิ่งขึ้น	สำนักช่าง
๑๘๗	ปรับปรุงถนน อบจ.นม. ๒๖๒๐๑ ตำบลขุนทด - หนองแวง อำเภอเทพารักษ์ จังหวัดนครราชสีมา	เทพารักษ์	๑.เพื่อแก้ไขปัญหาความเดือดร้อนของประชาชนในการใช้เส้นทางในการสัญจรไปมา ๒.เพื่อความปลอดภัยต่อชีวิตและทรัพย์สินของประชาชน ๓.เพื่อปรับปรุงซ่อมแซมถนนให้มีสภาพที่ดีขึ้น	ปี ๒๕๖๖ โดยการปรับปรุงถนนลาดยาง ขนาดกว้าง ๖.๐๐ เมตร ไหล่ทางข้างละ ๑.๐๐ เมตร ยาว ๑๙,๐๓๐.๐๐ เมตร หรือพื้นที่ลาดยางไม่น้อยกว่า ๑๕๒,๒๔๐.๐๐ ตารางเมตร พร้อมงานอำนวยความปลอดภัย ปี ๒๕๖๘ โดยการปรับปรุงถนนลาดยาง (๑) ขนาดกว้าง ๖.๐๐ เมตร ยาว ๘๐๐.๐๐ เมตร (๒) ขนาดกว้าง ๖.๐๐ เมตร ไหล่ทางข้างละ ๑.๐๐ เมตร ยาว ๔,๖๔๕.๐๐ เมตรหรือพื้นที่ลาดยางไม่น้อยกว่า ๔๑,๙๖๐.๐๐ ตารางเมตร พร้อมงานอำนวยความปลอดภัย	จุดเริ่มต้น N ๑๕.๒๓๐๓๗๓° E ๑๐๑.๕๓๗๑๘๒° จุดสิ้นสุด N ๑๕.๒๐๗๔๙๓° E ๑๐๑.๗๖๖๒๑๔°	๘๑,๗๐๐,๐๐๐		๒๓,๔๐๐,๐๐๐			ประชาชนมีความพึงพอใจไม่น้อยกว่า ๘๐ %	๑.ราษฎรได้รับการแก้ไขปัญหาคือ ถูกต้องตามความต้องการ ๒.ราษฎรได้รับความสะดวก สบาย และปลอดภัยยิ่งขึ้น ๓.มีถนนที่มีคุณภาพดียิ่งขึ้น	สำนักช่าง

## ๔.ยุทธศาสตร์ด้านการพัฒนาเมือง

## ๓.๑ แผนงานอุตสาหกรรมและการโยธา

ที่	โครงการ	อำเภอ	วัตถุประสงค์	เป้าหมาย (ผลผลิตของโครงการ)	พิกัดทาง ภูมิศาสตร์	งบประมาณ					ตัวชี้วัด (KPI)	ผลที่คาดว่าจะ ได้รับ	หน่วยงาน รับผิดชอบ หลัก
						๒๕๖๖ (บาท)	๒๕๖๗ (บาท)	๒๕๖๘ (บาท)	๒๕๖๙ (บาท)	๒๕๗๐ (บาท)			
๑๘๘	ปรับปรุงถนน อบจ.นม. ๒๖๒๐๓ บ้านชุมชน พัฒนา - บ้านหนองแวง อำเภอเทพารักษ์ จังหวัดนครราชสีมา	เทพารักษ์	๑.เพื่อแก้ไขปัญหา ความเดือดร้อน ของประชาชนใน การใช้เส้นทางใน การสัญจรไปมา ๒.เพื่อความ ปลอดภัยต่อชีวิต และทรัพย์สินของ ประชาชน ๓.เพื่อปรับปรุง ซ่อมแซมถนนให้มี สภาพที่ดีขึ้น	ปี ๒๕๖๖ โดยการปรับปรุงถนนลาดยาง (๑) ขนาดกว้าง ๖.๐๐ เมตร ยาว ๑,๑๕๐.๐๐ เมตร (๒) ขนาดกว้าง ๖.๐๐ เมตร ไหล่ทางข้างละ ๑.๐๐ เมตร ยาว ๖๕๘.๐๐ เมตรหรือพื้นที่ลาด ยางไม่น้อยกว่า ๑๒,๑๖๔.๐๐ ตารางเมตร พร้อม งานอำนวยความสะดวก ปี ๒๕๖๗ โดยการปรับปรุงถนนลาดยาง ขนาด กว้าง ๖.๐๐ เมตร ไหล่ทางข้างละ ๑.๐๐ เมตร ยาว ๕,๑๔๐.๐๐ เมตร หรือพื้นที่ลาดยางไม่น้อย กว่า ๑๔๑,๑๒๐.๐๐ ตารางเมตร พร้อมงาน อำนวยความสะดวก	จุดเริ่มต้น N ๑๕.๒๘๕๔๓๕° E ๑๐๑.๕๖๙๒๕๒° จุดสิ้นสุด N ๑๕.๒๓๑๐๑๖° E ๑๐๑.๕๓๗๐๑๖°	๘,๖๕๐,๐๐๐	๒๒,๖๐๐,๐๐๐				ประชาชนมี ความพึง พอใจไม่ น้อยกว่า ๘๐ %	๑.ราษฎร ได้รับการ แก้ไขปัญหาได้ ถูกต้องตาม ความต้องการ ๒.ราษฎร ได้รับความ สะดวก สบาย และปลอดภัย ยิ่งขึ้น ๓.มีถนนที่มี คุณภาพดียิ่งขึ้น	สำนักช่าง

## ๔.ยุทธศาสตร์ด้านการพัฒนาเมือง

## ๓.๑ แผนงานอุตสาหกรรมและการโยธา

ที่	โครงการ	อำเภอ	วัตถุประสงค์	เป้าหมาย (ผลผลิตของโครงการ)	พิกัดทาง ภูมิศาสตร์	งบประมาณ					ตัวชี้วัด (KPI)	ผลที่คาดว่าจะ ได้รับ	หน่วยงาน รับผิดชอบ หลัก
						๒๕๖๖ (บาท)	๒๕๖๗ (บาท)	๒๕๖๘ (บาท)	๒๕๖๙ (บาท)	๒๕๗๐ (บาท)			
๑๘๙	ปรับปรุงถนน อบจ.นม. ๒๗๒๐๑ บ้านโนนละ กอ - บ้านปลักแรด อำเภอเมืองยาง จังหวัดนครราชสีมา	เมืองยาง	๑.เพื่อแก้ไขปัญหา ความเดือดร้อน ของประชาชนใน การใช้เส้นทางใน การสัญจรไปมา ๒.เพื่อความ ปลอดภัยต่อชีวิต และทรัพย์สินของ ประชาชน ๓.เพื่อปรับปรุง ซ่อมแซมถนนให้มี สภาพที่ดีขึ้น	ปี ๒๕๖๖ โดยการปรับปรุงถนนลาดยาง ขนาดกว้าง ๖.๐๐ เมตร ไหล่ทางข้างละ ๑.๐๐ เมตร ยาว ๘๕๐.๐๐ เมตร หรือพื้นที่ลาดยางไม่น้อยกว่า ๖,๘๐๐.๐๐ ตาราง เมตร พร้อมงานอำนวยความสะดวก ปี ๒๕๖๗ โดยการปรับปรุงถนนลาดยาง ขนาดกว้าง ๖.๐๐ เมตร ไหล่ทางข้างละ ๐.๕๐ เมตร ยาว ๘๑๐.๐๐ เมตร หรือพื้นที่ลาดยางไม่น้อยกว่า ๕,๖๗๐.๐๐ ตาราง เมตร พร้อมงานอำนวยความสะดวก ปี ๒๕๖๘ โดยการปรับปรุงถนนลาดยาง ขนาดกว้าง ๖.๐๐ เมตร ไหล่ทางข้างละ ๐.๕๐ เมตร ยาว ๑,๕๐๐.๐๐ เมตร หรือพื้นที่ลาดยางไม่น้อยกว่า ๑๐,๕๐๐.๐๐ ตารางเมตร พร้อมงานอำนวยความสะดวก ปี ๒๕๖๙ โดยการปรับปรุงถนนลาดยาง ขนาดกว้าง ๖.๐๐ เมตร ไหล่ทางข้างละ ๑.๐๐ เมตร ยาว ๑,๒๐๐.๐๐ เมตร หรือพื้นที่ลาดยางไม่น้อยกว่า ๙,๖๐๐.๐๐ ตารางเมตร พร้อมงานอำนวยความสะดวก ปี ๒๕๗๐ โดยการปรับปรุงถนนเดิมเป็นถนนลาดยาง (ช่วงที่ ๑) ขนาดกว้าง ๕.๐๐ เมตร ยาว ๔๕๐.๐๐ เมตร หนา ๐.๑๔ เมตร (ช่วงที่ ๒) ขนาดกว้าง ๖.๐๐ เมตร ยาว ๓,๐๐๐ เมตร หนา ๐.๑๔ เมตร พร้อมงานอำนวยความสะดวก	จุดเริ่มต้น N ๑๕.๔๗๐๒๖๔° E ๑๐๒.๙๔๐๑๐๖° จุดสิ้นสุด N ๑๕.๕๐๐๒๙๐° E ๑๐๒.๘๙๖๖๐๑°	๕,๓๗๙,๐๐๐	๔,๕๓๕,๐๐๐	๘,๑๕๕,๐๐๐	๗,๔๗๘,๐๐๐	๗,๘๐๓,๐๐๐	ประชาชนมี ความพึง พอใจไม่ น้อยกว่า ๘๐ %	๑.ราษฎร ได้รับการ แก้ไข้ปัญหาได้ ถูกต้องตาม ความต้องการ ๒.ราษฎร ได้รับความ สะดวก สบาย และปลอดภัย ยิ่งขึ้น ๓.มีถนนที่มี คุณภาพดียิ่งขึ้น	สำนักช่าง

## ๔.ยุทธศาสตร์ด้านการพัฒนาเมือง

## ๓.๑ แผนงานอุตสาหกรรมและการโยธา

ที่	โครงการ	อำเภอ	วัตถุประสงค์	เป้าหมาย (ผลผลิตของโครงการ)	พิกัดทาง ภูมิศาสตร์	งบประมาณ					ตัวชี้วัด (KPI)	ผลที่คาดว่าจะ ได้รับ	หน่วยงาน รับผิดชอบ หลัก
						๒๕๖๖ (บาท)	๒๕๖๗ (บาท)	๒๕๖๘ (บาท)	๒๕๖๙ (บาท)	๒๕๗๐ (บาท)			
๑๙๐	ปรับปรุงถนน อบจ.นม. ๒๗๓๐๒ บ้านเมือง ยาง - บ้านกระเบื้อง นอก อำเภอเมืองยาง จังหวัดนครราชสีมา	เมืองยาง	๑.เพื่อแก้ไขปัญหา ความเดือดร้อน ของประชาชนใน การใช้เส้นทางใน การสัญจรไปมา ๒.เพื่อความ ปลอดภัยต่อชีวิต และทรัพย์สินของ ประชาชน ๓.เพื่อปรับปรุง ซ่อมแซมถนนให้มี สภาพที่ดีขึ้น	ปี ๒๕๖๖ โดยการปรับปรุงถนนลาดยาง ขนาดกว้าง ๖.๐๐ เมตร ไหล่ทางข้างละ ๑.๐๐ เมตร ยาว ๑,๗๐๐.๐๐ เมตร หรือพื้นที่ลาดยางไม่น้อยกว่า ๑๓,๖๐๐.๐๐ ตารางเมตร พร้อมงานอำนวยความ ปลอดภัย ปี ๒๕๖๗ โดยการปรับปรุงถนนลาดยาง ขนาดกว้าง ๖.๐๐ เมตร ไหล่ทางข้างละ ๑.๐๐ เมตร ยาว ๒,๐๐๐.๐๐ เมตร หรือพื้นที่ลาดยางไม่น้อยกว่า ๑๖,๐๐๐.๐๐ ตารางเมตร พร้อมงานอำนวยความ ปลอดภัย ปี ๒๕๖๘ โดยการปรับปรุงถนนลาดยาง ขนาดกว้าง ๖.๐๐ เมตร ไหล่ทางข้างละ ๑.๐๐ เมตร ยาว ๒,๐๐๐.๐๐ เมตร หรือพื้นที่ลาดยางไม่น้อยกว่า ๑๖,๐๐๐.๐๐ ตารางเมตร พร้อมงานอำนวยความ ปลอดภัย ปี ๒๕๖๙ โดยการปรับปรุงถนนลาดยาง ขนาดกว้าง ๖.๐๐ เมตร ไหล่ทางข้างละ ๑.๐๐ เมตร ยาว ๒,๐๐๐.๐๐ เมตร หรือพื้นที่ลาดยางไม่น้อยกว่า ๑๖,๐๐๐.๐๐ ตารางเมตร พร้อมงานอำนวยความ ปลอดภัย ปี ๒๕๗๐ โดยการปรับปรุงถนนลาดยาง ขนาดกว้าง ๖.๐๐ เมตร ไหล่ทางข้างละ ๑.๐๐ เมตร ยาว ๒,๐๐๐.๐๐ เมตร หรือพื้นที่ลาดยางไม่น้อยกว่า ๑๖,๐๐๐.๐๐ ตารางเมตร พร้อมงานอำนวยความ ปลอดภัย	จุดเริ่มต้น N ๑๕.๔๒๐๐๗๐° E ๑๐๒.๘๙๐๑๙๐° จุดสิ้นสุด N ๑๕.๔๔๘๗๔๕° E ๑๐๒.๙๖๖๔๕๒°	๘,๗๘๔,๐๐๐	๑๐,๒๑๐,๐๐๐	๑๐,๒๑๐,๐๐๐	๑๐,๒๑๐,๐๐๐	๑๐,๒๑๐,๐๐๐	ประชาชนมี ความพึง พอใจไม่ น้อยกว่า ๘๐ %	๑.ราษฎร ได้รับการ แก้ไข้ปัญหาได้ ถูกต้องตาม ความต้องการ ๒.ราษฎร ได้รับความ สะดวก สบาย และปลอดภัย ยิ่งขึ้น ๓.มีถนนที่มี คุณภาพดียิ่งขึ้น	สำนักช่าง

## ๔.ยุทธศาสตร์ด้านการพัฒนาเมือง

## ๓.๑ แผนงานอุตสาหกรรมและการโยธา

ที่	โครงการ	อำเภอ	วัตถุประสงค์	เป้าหมาย (ผลผลิตของโครงการ)	พิกัดทาง ภูมิศาสตร์	งบประมาณ					ตัวชี้วัด (KPI)	ผลที่คาดว่าจะ ได้รับ	หน่วยงาน รับผิดชอบ หลัก
						๒๕๖๖ (บาท)	๒๕๖๗ (บาท)	๒๕๖๘ (บาท)	๒๕๖๙ (บาท)	๒๕๗๐ (บาท)			
๑๙๑	ปรับปรุงถนน อบจ.นม. ๒๗๓๐๓ บ้านหนอง สะแก - บ้านเมืองยาง อำเภอเมืองยาง จังหวัดนครราชสีมา	เมืองยาง	๑.เพื่อแก้ไขปัญหา ความเดือดร้อน ของประชาชนใน การใช้เส้นทางใน การสัญจรไปมา ๒.เพื่อความ ปลอดภัยต่อชีวิต และทรัพย์สินของ ประชาชน ๓.เพื่อปรับปรุง ซ่อมแซมถนนให้มี สภาพที่ดีขึ้น	ปี ๒๕๖๖ ๑.โดยการปรับปรุงถนนลาดยาง ขนาดกว้าง ๖.๐๐ เมตร ไหล่ทางข้างละ ๑.๐๐ เมตร ยาว ๘๓๘.๐๐ เมตร หรือพื้นที่ลาดยางไม่น้อยกว่า ๖,๗๐๔.๐๐ ตาราง เมตร พร้อมงานอำนวยความปลอดภัย ๒.โดยการ ก่อสร้างสะพานคอนกรีตเสริมเหล็ก ผิวจราจรกว้าง ๙.๐๐ เมตร ยาว ๒๒.๐๐ เมตร ปี ๒๕๖๗ โดยการปรับปรุงถนนลาดยาง ขนาดกว้าง ๖.๐๐ เมตร ไหล่ทางข้างละ ๑.๐๐ เมตร ยาว ๒,๐๐๐.๐๐ เมตร หรือพื้นที่ลาดยางไม่น้อยกว่า ๑๖,๐๐๐.๐๐ ตารางเมตร พร้อมงานอำนวยความ ปลอดภัย ปี ๒๕๖๘ โดยการปรับปรุงถนนลาดยาง ขนาดกว้าง ๖.๐๐ เมตร ไหล่ทางข้างละ ๑.๐๐ เมตร ยาว ๒,๐๐๐.๐๐ เมตร หรือพื้นที่ลาดยางไม่น้อยกว่า ๑๖,๐๐๐.๐๐ ตารางเมตร พร้อมงานอำนวยความ ปลอดภัย ปี ๒๕๖๙ โดยการปรับปรุงถนนลาดยาง ขนาดกว้าง ๖.๐๐ เมตร ไหล่ทางข้างละ ๑.๐๐ เมตร ยาว ๒,๐๐๐.๐๐ เมตร หรือพื้นที่ลาดยางไม่น้อยกว่า ๑๖,๐๐๐.๐๐ ตารางเมตร พร้อมงานอำนวยความ ปลอดภัย ปี ๒๕๗๐ โดยการปรับปรุงเดิมเป็นถนนลาดยาง ขนาด กว้าง ๕.๐๐ เมตร ยาว ๖๗๐.๐๐ เมตร หรือพื้นที่ลาดยาง ไม่น้อยกว่า ๓,๓๕๐.๐๐ ตารางเมตร พร้อมงานอำนวย ความปลอดภัย	จุดเริ่มต้น N ๑๕.๔๑๙๖๘๕° E ๑๐๒.๘๘๘๐๑๖° จุดสิ้นสุด N ๑๕.๓๕๖๕๔๔° E ๑๐๒.๘๘๐๖๕๒°	๑๑,๙๐๑,๐๐๐	๑๑,๘๗๐,๐๐๐	๑๑,๘๗๐,๐๐๐	๑๑,๘๗๐,๐๐๐	๑,๓๒๗,๐๐๐	ประชาชนมี ความพึง พอใจไม่ น้อยกว่า ๘๐ %	๑.ราษฎร ได้รับการ แก้ไข้ปัญหาได้ ถูกต้องตาม ความต้องการ ๒.ราษฎร ได้รับความ สะดวก สบาย และปลอดภัย ยิ่งขึ้น ๓.มีถนนที่มี คุณภาพดียิ่งขึ้น	สำนักช่าง

## ๔.ยุทธศาสตร์ด้านการพัฒนาเมือง

## ๓.๑ แผนงานอุตสาหกรรมและการโยธา

ที่	โครงการ	อำเภอ	วัตถุประสงค์	เป้าหมาย (ผลผลิตของโครงการ)	พิกัดทาง ภูมิศาสตร์	งบประมาณ					ตัวชี้วัด (KPI)	ผลที่คาดว่าจะ ได้รับ	หน่วยงาน รับผิดชอบ หลัก
						๒๕๖๖ (บาท)	๒๕๖๗ (บาท)	๒๕๖๘ (บาท)	๒๕๖๙ (บาท)	๒๕๗๐ (บาท)			
๑๙๒	ปรับปรุงถนน อบจ.นม. ๒๗๓๐๔ บ้านโนนละ กอ - บ้านเขว้า อำเภอ เมืองยาง จังหวัด นครราชสีมา	เมืองยาง	๑.เพื่อแก้ไขปัญหา ความเดือดร้อน ของประชาชนใน การใช้เส้นทางใน การสัญจรไปมา ๒.เพื่อความ ปลอดภัยต่อชีวิต และทรัพย์สินของ ประชาชน ๓.เพื่อปรับปรุง ซ่อมแซมถนนให้มี สภาพที่ดีขึ้น	ปี ๒๕๖๖ โดยการปรับปรุงถนนลาดยาง ขนาดกว้าง ๖.๐๐ เมตร ไหล่ทางข้างละ ๑.๐๐ เมตร ยาว ๓๐๐.๐๐ เมตร หรือพื้นที่ลาดยางรวมไม่น้อยกว่า ๒,๔๐๐.๐๐ ตารางเมตร พร้อมงานอำนวยความปลอดภัย ปี ๒๕๖๗ โดยการปรับปรุงถนนลาดยาง ขนาดกว้าง ๖.๐๐ เมตร ไหล่ทางข้างละ ๐.๕๐ เมตร ยาว ๔๐๐.๐๐ เมตร หรือพื้นที่ลาดยางไม่รวมน้อยกว่า ๒,๘๐๐.๐๐ ตารางเมตร พร้อมงานอำนวยความปลอดภัย ปี ๒๕๖๘ โดยการปรับปรุงถนนลาดยาง ขนาดกว้าง ๖.๐๐ เมตร ไหล่ทางข้างละ ๑.๐๐ เมตร ยาว ๒,๓๐๐.๐๐ เมตร หรือพื้นที่ลาดยางรวมไม่น้อยกว่า ๑๘,๕๐๐.๐๐ ตารางเมตร พร้อมงานอำนวยความ ปลอดภัย ปี ๒๕๖๙ โดยการปรับปรุงถนนลาดยาง ขนาดกว้าง ๖.๐๐ เมตร ไหล่ทางข้างละ ๑.๐๐ เมตร ยาว ๓๐๐.๐๐ เมตร หรือพื้นที่ลาดยางรวมไม่น้อยกว่า ๒,๔๐๐.๐๐ ตารางเมตร พร้อมงานอำนวยความปลอดภัย ปี ๒๕๗๐ โดยการปรับปรุงถนนลาดยาง ขนาดกว้าง ๖.๐๐ เมตร ไหล่ทางข้างละ ๑.๐๐ เมตร ยาว ๒,๖๐๐.๐๐ เมตร หรือพื้นที่ลาดยางรวมไม่น้อยกว่า ๒๐,๘๐๐.๐๐ ตารางเมตร พร้อมงานอำนวยความ ปลอดภัย	จุดเริ่มต้น N ๑๕.๔๗๐๒๖๔° E ๑๐๒.๙๔๐๑๐๖° จุดสิ้นสุด N ๑๕.๔๕๖๗๘๗° E ๑๐๒.๙๖๒๕๘๖°	๒,๐๓๕,๐๐๐	๒,๓๔๗,๐๐๐	๑๓,๖๒๕,๐๐๐	๑,๙๖๑,๐๐๐	๑๕,๒๑๖,๐๐๐	ประชาชนมี ความพึง พอใจไม่ น้อยกว่า ๘๐ %	๑.ราษฎร ได้รับการ แก้ไข้ปัญหาได้ ถูกต้องตาม ความต้องการ ๒.ราษฎร ได้รับความ สะดวก สบาย และปลอดภัย ยิ่งขึ้น ๓.มีถนนที่มี คุณภาพดียิ่งขึ้น	สำนักช่าง

## ๔.ยุทธศาสตร์ด้านการพัฒนาเมือง

## ๓.๑ แผนงานอุตสาหกรรมและการโยธา

ที่	โครงการ	อำเภอ	วัตถุประสงค์	เป้าหมาย (ผลผลิตของโครงการ)	พิกัดทาง ภูมิศาสตร์	งบประมาณ					ตัวชี้วัด (KPI)	ผลที่คาดว่าจะ ได้รับ	หน่วยงาน รับผิดชอบ หลัก
						๒๕๖๖ (บาท)	๒๕๖๗ (บาท)	๒๕๖๘ (บาท)	๒๕๖๙ (บาท)	๒๕๗๐ (บาท)			
๑๙๓	ปรับปรุงถนน อบจ.นม. ๑๒๒๐๕ บ้านหนอง บัวลาย - บ้านหนอง แดงน้อย อำเภอบัวลาย จังหวัดนครราชสีมา	บัวลาย	๑.เพื่อแก้ไขปัญหา ความเดือดร้อน ของประชาชนใน การใช้เส้นทางใน การสัญจรไปมา ๒.เพื่อความ ปลอดภัยต่อชีวิต และทรัพย์สินของ ประชาชน ๓.เพื่อปรับปรุง ซ่อมแซมถนนให้มี สภาพที่ดีขึ้น	ปี ๒๕๖๖ โดยการปรับปรุงถนนลาดยาง (๑) ขนาดกว้าง ๖.๐๐ เมตร ยาว ๗๕๐.๐๐ เมตร (๒) ขนาดกว้าง ๖.๐๐ เมตร ไหล่ทางข้างละ ๐.๕๐ เมตร ยาว ๓,๒๙๗.๐๐ เมตร หรือพื้นที่ ลาดยางไม่น้อยกว่า ๒๗,๕๗๙.๐๐ ตารางเมตร พร้อมงานอำนวยความปลอดภัย ปี ๒๕๖๗ โดยการปรับปรุงถนนลาดยาง (๑) ขนาดกว้าง ๖.๐๐ เมตร ยาว ๔๓๐.๐๐ เมตร (๒) ขนาดกว้าง ๖.๐๐ เมตร ไหล่ทางข้างละ ๐.๕๐ เมตร ยาว ๑๓๕.๐๐ เมตร หรือพื้นที่ลาดยางไม่ น้อยกว่า ๓,๕๒๕.๐๐ ตารางเมตร พร้อมงาน อำนวยความปลอดภัย ปี ๒๕๖๘ โดยการปรับปรุงถนนลาดยาง (๑) ขนาดกว้าง ๖.๐๐ เมตร ยาว ๓,๒๓๐.๐๐ เมตร (๒) ขนาดกว้าง ๖.๐๐ เมตร ไหล่ทางข้างละ ๐.๕๐ เมตร ยาว ๑,๖๐๐.๐๐ เมตร หรือพื้นที่ ลาดยางไม่น้อยกว่า ๓๐,๕๘๐.๐๐ ตารางเมตร พร้อมงานอำนวยความปลอดภัย	จุดเริ่มต้น N ๑๕.๖๕๗๕๖๙° E ๑๐๒.๔๙๘๐๘๒° จุดสิ้นสุด N ๑๕.๖๓๙๓๙๔° E ๑๐๒.๕๖๒๑๘๘°	๑๖,๔๐๐,๐๐๐	๒,๐๕๐,๐๐๐	๑๘,๖๐๐,๐๐๐			ประชาชนมี ความพึง พอใจไม่ น้อยกว่า ๘๐ %	๑.ราษฎร ได้รับการ แก้ไข้ปัญหาได้ ถูกต้องตาม ความต้องการ ๒.ราษฎร ได้รับความ สะดวก สบาย และปลอดภัย ยิ่งขึ้น ๓.มีถนนที่มี คุณภาพดียิ่งขึ้น	สำนักช่าง



## ๔.ยุทธศาสตร์ด้านการพัฒนาเมือง

## ๓.๑ แผนงานอุตสาหกรรมและการโยธา

ที่	โครงการ	อำเภอ	วัตถุประสงค์	เป้าหมาย (ผลผลิตของโครงการ)	พิกัดทาง ภูมิศาสตร์	งบประมาณ					ตัวชี้วัด (KPI)	ผลที่คาดว่าจะ ได้รับ	หน่วยงาน รับผิดชอบ หลัก
						๒๕๖๖ (บาท)	๒๕๖๗ (บาท)	๒๕๖๘ (บาท)	๒๕๖๙ (บาท)	๒๕๗๐ (บาท)			
๑๙๔	ปรับปรุงถนน อบจ.นม. ๓๐๓๐๑ สายบ้านกุด ไผ่ - บ้านหนองเขั่ว อำเภอพระทองคำ จังหวัดนครราชสีมา	พระ ทองคำ	๑.เพื่อแก้ไขปัญหา ความเดือดร้อน ของประชาชนใน การใช้เส้นทางใน การสัญจรไปมา ๒.เพื่อความ ปลอดภัยต่อชีวิต และทรัพย์สินของ ประชาชน ๓.เพื่อปรับปรุง ซ่อมแซมถนนให้มี สภาพที่ดีขึ้น	ปี ๒๕๖๖ โดยการปรับปรุงถนนลาดยาง ขนาด กว้าง ๖.๐๐ เมตร ไหล่ทางข้างละ ๐.๕๐ เมตร ยาว ๔๑๐.๐๐ เมตร หรือพื้นที่ลาดยางไม่น้อย กว่า ๒,๘๗๐.๐๐ ตารางเมตร พร้อมงานอำนวย ความปลอดภัย รายละเอียดตามแบบที่ อบจ.นม. กำหนด	จุดเริ่มต้น N ๑๕.๓๖๖๑๔๑° E ๑๐๑.๙๖๙๗๔๕° จุดสิ้นสุด N ๑๕.๓๗๐๒๔๐° E ๑๐๑.๙๕๘๖๒๓°	๙๓๑,๐๐๐					ประชาชนมี ความพึง พอใจไม่ น้อยกว่า ๘๐ %	๑.ราษฎร ได้รับการ แก้ไขปัญหาได้ ถูกต้องตาม ความต้องการ ๒.ราษฎร ได้รับความ สะดวก สบาย และปลอดภัย ยิ่งขึ้น ๓.มีถนนที่มี คุณภาพดียิ่งขึ้น	สำนักช่าง

## ๔.ยุทธศาสตร์ด้านการพัฒนาเมือง

## ๓.๑ แผนงานอุตสาหกรรมและการโยธา

ที่	โครงการ	อำเภอ	วัตถุประสงค์	เป้าหมาย (ผลผลิตของโครงการ)	พิกัดทาง ภูมิศาสตร์	งบประมาณ					ตัวชี้วัด (KPI)	ผลที่คาดว่าจะ ได้รับ	หน่วยงาน รับผิดชอบ หลัก
						๒๕๖๖ (บาท)	๒๕๖๗ (บาท)	๒๕๖๘ (บาท)	๒๕๖๙ (บาท)	๒๕๗๐ (บาท)			
๑๙๕	ปรับปรุงถนน อบจ.นม. ๓๐๓๐๒ สายแยก ทางหลวงหมายเลข ๒๐๕ - บ้านกุดไม้ อำเภอพระทองคำ จังหวัดนครราชสีมา	พระ ทองคำ	๑.เพื่อแก้ไขปัญหา ความเดือดร้อน ของประชาชนใน การใช้เส้นทางใน การสัญจรไปมา ๒.เพื่อความ ปลอดภัยต่อชีวิต และทรัพย์สินของ ประชาชน ๓.เพื่อปรับปรุง ซ่อมแซมถนนให้มี สภาพที่ดีขึ้น	ปี ๒๕๖๖ โดยการปรับปรุงถนนลาดยาง ขนาด กว้าง ๖.๐๐ เมตร ไหล่ทางข้างละ ๐.๕๐ เมตร ยาว ๑,๐๐๐.๐๐ เมตร หรือพื้นที่ลาดยางไม่น้อย กว่า ๗,๐๐๐.๐๐ ตารางเมตร พร้อมงานอำนวย ความปลอดภัย รายละเอียดตามแบบที่ อบจ.นม. กำหนด ปี ๒๕๖๗ โดยการปรับปรุงถนนลาดยาง ขนาด กว้าง ๖.๐๐ เมตร ไหล่ทางข้างละ ๐.๕๐ เมตร ยาว ๑,๐๐๐.๐๐ เมตร หรือพื้นที่ลาดยางไม่น้อย กว่า ๗,๐๐๐.๐๐ ตารางเมตร พร้อมงานอำนวย ความปลอดภัย รายละเอียดตามแบบที่ อบจ.นม. กำหนด ปี ๒๕๖๘ โดยการปรับปรุงถนนลาดยาง ขนาด กว้าง ๖.๐๐ เมตร ไหล่ทางข้างละ ๐.๕๐ เมตร ยาว ๑,๐๐๐.๐๐ เมตร หรือพื้นที่ลาดยางไม่น้อย กว่า ๗,๐๐๐.๐๐ ตารางเมตร พร้อมงานอำนวย ความปลอดภัย รายละเอียดตามแบบที่ อบจ.นม. กำหนด	จุดเริ่มต้น N ๑๕.๓๖๐๑๕๙° E ๑๐๑.๙๗๒๐๒๘° จุดสิ้นสุด N ๑๕.๓๕๐๖๙๐° E ๑๐๑.๙๘๘๔๖๕°	๒,๒๔๒,๐๐๐	๒,๒๔๒,๐๐๐	๒,๒๔๒,๐๐๐			ประชาชนมี ความพึง พอใจไม่ น้อยกว่า ๘๐ %	๑.ราษฎร ได้รับการ แก้ไข้ปัญหาได้ ถูกต้องตาม ความต้องการ ๒.ราษฎร ได้รับความ สะดวก สบาย และปลอดภัย ยิ่งขึ้น ๓.มีถนนที่มี คุณภาพดียิ่งขึ้น	สำนักช่าง

## ๔.ยุทธศาสตร์ด้านการพัฒนาเมือง

## ๓.๑ แผนงานอุตสาหกรรมและการโยธา

ที่	โครงการ	อำเภอ	วัตถุประสงค์	เป้าหมาย (ผลผลิตของโครงการ)	พิกัดทาง ภูมิศาสตร์	งบประมาณ					ตัวชี้วัด (KPI)	ผลที่คาดว่าจะ ได้รับ	หน่วยงาน รับผิดชอบ หลัก
						๒๕๖๖ (บาท)	๒๕๖๗ (บาท)	๒๕๖๘ (บาท)	๒๕๖๙ (บาท)	๒๕๗๐ (บาท)			
๑๙๖	ปรับปรุงถนน อบจ.นม. ๓๒๓๐๑ บ้านโนน เลียบ - บ้านหนองยาง อำเภอเฉลิมพระเกียรติ จังหวัดนครราชสีมา	เฉลิมพระ เกียรติ	๑.เพื่อแก้ไขปัญหา ความเดือดร้อน ของประชาชนใน การใช้เส้นทางใน การสัญจรไปมา ๒.เพื่อความ ปลอดภัยต่อชีวิต และทรัพย์สินของ ประชาชน ๓.เพื่อปรับปรุง ซ่อมแซมถนนให้มี สภาพที่ดีขึ้น	ปี ๒๕๖๖ โดยการปรับปรุงถนนลาดยาง ขนาดกว้าง ๖.๐๐ เมตร ไหล่ทางข้างละ ๑.๐๐ เมตร ยาว ๑,๐๐๐.๐๐ เมตร หรือพื้นที่ลาดยางไม่น้อยกว่า ๘,๐๐๐.๐๐ ตารางเมตร พร้อมงานอำนวยความสะดวก ปี ๒๕๖๗ โดยการปรับปรุงถนนลาดยาง ขนาดกว้าง ๖.๐๐ เมตร ไหล่ทางข้างละ ๑.๐๐ เมตร ยาว ๑,๐๐๐.๐๐ เมตร หรือพื้นที่ลาดยางไม่น้อยกว่า ๘,๐๐๐.๐๐ ตารางเมตร พร้อมงานอำนวยความสะดวก ปี ๒๕๖๘ โดยการปรับปรุงถนนลาดยาง ขนาดกว้าง ๖.๐๐ เมตร ไหล่ทางข้างละ ๐.๕๐ เมตร ยาว ๑,๙๖๕.๐๐ เมตร หรือพื้นที่ลาดยางไม่น้อยกว่า ๑๔,๐๐๐.๐๐ ตารางเมตร พร้อมงานอำนวยความสะดวก ปี ๒๕๖๙ โดยการปรับปรุงถนนลาดยาง ขนาดกว้าง ๖.๐๐ เมตร ไหล่ทางข้างละ ๐.๕๐ เมตร ยาว ๑,๗๐๐.๐๐ เมตร หรือพื้นที่ลาดยางไม่น้อยกว่า ๑๑,๙๐๐.๐๐ ตารางเมตร พร้อมงานอำนวยความสะดวก ปี ๒๕๗๐ โดยการปรับปรุงถนนลาดยาง ขนาดกว้าง ๖.๐๐ เมตร ไหล่ทางข้างละ ๐.๕๐ เมตร ยาว ๑,๗๐๐.๐๐ เมตร หรือพื้นที่ลาดยางไม่น้อยกว่า ๑๑,๙๐๐.๐๐ ตารางเมตร พร้อมงานอำนวยความสะดวก	จุดเริ่มต้น N ๑๔.๙๙๒๔๖๗° E ๑๐๒.๒๖๘๒๖° จุดสิ้นสุด N ๑๔.๙๓๕๗๙° E ๑๐๒.๒๕๓๖๓๔°	๒,๖๔๒,๐๐๐	๒,๖๔๒,๐๐๐	๕,๑๕๖,๐๐๐	๓,๙๒๙,๐๐๐	๓,๙๒๙,๐๐๐	ประชาชนมี ความพึง พอใจไม่ น้อยกว่า ๘๐ %	๑.ราษฎร ได้รับการ แก้ไข้ปัญหาได้ ถูกต้องตาม ความต้องการ ๒.ราษฎร ได้รับความ สะดวก สบาย และปลอดภัย ยิ่งขึ้น ๓.มีถนนที่มี คุณภาพดียิ่งขึ้น	สำนักช่าง

## ๔.ยุทธศาสตร์ด้านการพัฒนาเมือง

## ๓.๑ แผนงานอุตสาหกรรมและการโยธา

ที่	โครงการ	อำเภอ	วัตถุประสงค์	เป้าหมาย (ผลผลิตของโครงการ)	พิกัดทาง ภูมิศาสตร์	งบประมาณ					ตัวชี้วัด (KPI)	ผลที่คาดว่าจะ ได้รับ	หน่วยงาน รับผิดชอบ หลัก
						๒๕๖๖ (บาท)	๒๕๖๗ (บาท)	๒๕๖๘ (บาท)	๒๕๖๙ (บาท)	๒๕๗๐ (บาท)			
๑๙๗	ปรับปรุงถนน อบจ.นม. ๓๒๒๐๒ บ้านโนน หมื่น - บ้านมะดิน อำเภอเฉลิมพระเกียรติ จังหวัดนครราชสีมา	เฉลิมพระ เกียรติ	๑.เพื่อแก้ไขปัญหา ความเดือดร้อน ของประชาชนใน การใช้เส้นทางใน การสัญจรไปมา ๒.เพื่อความ ปลอดภัยต่อชีวิต และทรัพย์สินของ ประชาชน ๓.เพื่อปรับปรุง ซ่อมแซมถนนให้มี สภาพที่ดีขึ้น	ปี ๒๕๖๖ โดยการปรับปรุงถนนลาดยาง ขนาดกว้าง ๖.๐๐ เมตร ยาว ๒,๓๐๐.๐๐ เมตร หรือพื้นที่ลาดยางไม่ น้อยกว่า ๑๓,๘๐๐.๐๐ ตารางเมตร พร้อมงานอำนวย ความปลอดภัย ปี ๒๕๖๗ โดยการปรับปรุงถนนลาดยาง ขนาดกว้าง ๖.๐๐ เมตร ยาว ๒,๓๐๐.๐๐ เมตร หรือพื้นที่ลาดยางไม่ น้อยกว่า ๑๓,๘๐๐.๐๐ ตารางเมตร พร้อมงานอำนวย ความปลอดภัย ปี ๒๕๖๘ โดยการปรับปรุงถนนลาดยาง ขนาดกว้าง ๖.๐๐ เมตร ยาว ๒,๓๐๐.๐๐ เมตร หรือพื้นที่ลาดยางไม่ น้อยกว่า ๑๓,๘๐๐.๐๐ ตารางเมตร พร้อมงานอำนวย ความปลอดภัย ปี ๒๕๖๙ โดยการปรับปรุงถนนลาดยาง ขนาดกว้าง ๖.๐๐ เมตร ยาว ๒,๓๐๐.๐๐ เมตร หรือพื้นที่ลาดยางไม่ น้อยกว่า ๑๓,๘๐๐.๐๐ ตารางเมตร พร้อมงานอำนวย ความปลอดภัย ปี ๒๕๗๐ โดยการปรับปรุงถนนลาดยาง ขนาดกว้าง ๖.๐๐ เมตร ไหล่ทางข้างละ ๑.๐๐ เมตร ยาว ๒,๐๗๙.๐๐ เมตร หรือพื้นที่ลาดยางไม่น้อยกว่า ๑๖,๖๓๒.๐๐ ตารางเมตร พร้อมงานอำนวยความ ปลอดภัย	จุดเริ่มต้น N ๑๕.๐๗๔๐๓๓° E ๑๐๒.๒๑๖๘๘๓° จุดสิ้นสุด N ๑๕.๐๑๕๕๕๔° E ๑๐๒.๒๖๒๕๕๕°	๖,๘๐๒,๐๐๐	๖,๘๐๒,๐๐๐	๖,๘๐๒,๐๐๐	๖,๘๐๒,๐๐๐	๘,๑๔๓,๐๐๐	ประชาชนมี ความพึง พอใจไม่ น้อยกว่า ๘๐ %	๑.ราษฎร ได้รับการ แก้ไขปัญหาได้ ถูกต้องตาม ความต้องการ ๒.ราษฎร ได้รับความ สะดวก สบาย และปลอดภัย ยิ่งขึ้น ๓.มีถนนที่มี คุณภาพดียิ่งขึ้น	สำนักช่าง

## ๔.ยุทธศาสตร์ด้านการพัฒนาเมือง

## ๓.๑ แผนงานอุตสาหกรรมและการโยธา

ที่	โครงการ	อำเภอ	วัตถุประสงค์	เป้าหมาย (ผลผลิตของโครงการ)	พิกัดทาง ภูมิศาสตร์	งบประมาณ					ตัวชี้วัด (KPI)	ผลที่คาดว่าจะ ได้รับ	หน่วยงาน รับผิดชอบ หลัก
						๒๕๖๖ (บาท)	๒๕๖๗ (บาท)	๒๕๖๘ (บาท)	๒๕๖๙ (บาท)	๒๕๗๐ (บาท)			
๑๙๘	ปรับปรุงถนน อบจ.นม. ๓๒๒๐๓ บ้านด่านกะ ตา - บ้านโสง อำเภอ เฉลิมพระเกียรติ จังหวัดนครราชสีมา	เฉลิมพระ เกียรติ	๑.เพื่อแก้ไขปัญหา ความเดือดร้อน ของประชาชนใน การใช้เส้นทางใน การสัญจรไปมา ๒.เพื่อความ ปลอดภัยต่อชีวิต และทรัพย์สินของ ประชาชน ๓.เพื่อปรับปรุง ซ่อมแซมถนนให้มี สภาพที่ดีขึ้น	ปี ๒๕๖๖ โดยการปรับปรุงถนนเดิมเป็นถนน คอนกรีตเสริมเหล็ก ขนาดกว้าง ๖.๐๐ เมตร ไหล่ทางหินคลุกข้างละ ๐.๕๐ เมตร ยาว ๑,๐๐๐.๐๐ เมตร หนา ๐.๑๕ เมตร หรือพื้นที่ ผิวจราจรคอนกรีตไม่น้อยกว่า ๖,๐๐๐.๐๐ ตารางเมตร ปี ๒๕๖๗ โดยการปรับปรุงถนนเดิมเป็นถนน คอนกรีตเสริมเหล็ก ขนาดกว้าง ๖.๐๐ เมตร ไหล่ทางหินคลุกข้างละ ๐.๕๐ เมตร ยาว ๑,๐๐๐.๐๐ เมตร หนา ๐.๑๕ เมตร หรือพื้นที่ ผิวจราจรคอนกรีตไม่น้อยกว่า ๖,๐๐๐.๐๐ ตารางเมตร	จุดเริ่มต้น N ๑๔.๙๖๘๑๙๒° E ๑๐๒.๒๓๖๒๘๘° จุดสิ้นสุด N ๑๔.๙๖๕๕๓๙° E ๑๐๒.๒๖๑๑๑๑°	๓,๕๕๘,๗๑๐.๐๐	๓,๕๕๘,๗๑๐.๐๐				ประชาชนมี ความพึง พอใจไม่ น้อยกว่า ๘๐ %	๑.ราษฎร ได้รับการ แก้ไขปัญหาได้ ถูกต้องตาม ความต้องการ ๒.ราษฎร ได้รับความ สะดวก สบาย และปลอดภัย ยิ่งขึ้น ๓.มีถนนที่มี คุณภาพดียิ่งขึ้น	สำนักช่าง

## ๔.ยุทธศาสตร์ด้านการพัฒนาเมือง

## ๓.๑ แผนงานอุตสาหกรรมและการโยธา

ที่	โครงการ	อำเภอ	วัตถุประสงค์	เป้าหมาย (ผลผลิตของโครงการ)	พิกัดทาง ภูมิศาสตร์	งบประมาณ					ตัวชี้วัด (KPI)	ผลที่คาดว่าจะ ได้รับ	หน่วยงาน รับผิดชอบ หลัก
						๒๕๖๖ (บาท)	๒๕๖๗ (บาท)	๒๕๖๘ (บาท)	๒๕๖๙ (บาท)	๒๕๗๐ (บาท)			
๑๙๙	ปรับปรุงถนน อบจ.นม. ๓๒๒๐๔ บ้านหนอง โจด - บ้านโนนมันเทศ อำเภอเฉลิมพระเกียรติ จังหวัดนครราชสีมา	เฉลิมพระ เกียรติ	๑.เพื่อแก้ไขปัญหา ความเดือดร้อน ของประชาชนใน การใช้เส้นทางใน การสัญจรไปมา ๒.เพื่อความ ปลอดภัยต่อชีวิต และทรัพย์สินของ ประชาชน ๓.เพื่อปรับปรุง ซ่อมแซมถนนให้มี สภาพที่ดีขึ้น	ปี ๒๕๖๖ โดยการปรับปรุงถนนเดิมเป็นถนนคอนกรีต เสริมเหล็ก ขนาดกว้าง ๗.๐๐ เมตร ยาว ๑,๓๐๐.๐๐ เมตร หนา ๐.๑๕ เมตร หรือพื้นที่คอนกรีตไม่น้อยกว่า ๙,๑๐๐.๐๐ ตารางเมตร ไหล่ทางหินคลุก ปี ๒๕๖๗ โดยการปรับปรุงถนนเดิมเป็นถนนคอนกรีต เสริมเหล็ก ขนาดกว้าง ๗.๐๐ เมตร ยาว ๑,๓๐๐.๐๐ เมตร หนา ๐.๑๕ เมตร หรือพื้นที่คอนกรีตไม่น้อยกว่า ๙,๑๐๐.๐๐ ตารางเมตร ไหล่ทางหินคลุก ปี ๒๕๖๘ โดยการปรับปรุงถนนเดิมเป็นถนนคอนกรีต เสริมเหล็ก ขนาดกว้าง ๗.๐๐ เมตร ยาว ๑,๕๐๐.๐๐ เมตร หนา ๐.๑๕ เมตร หรือพื้นที่คอนกรีตไม่น้อยกว่า ๑๐,๕๐๐.๐๐ ตารางเมตร ไหล่ทางหินคลุก ปี ๒๕๖๙ โดยการปรับปรุงถนนเดิมเป็นถนนคอนกรีต เสริมเหล็ก ขนาดกว้าง ๖.๐๐ เมตร ยาว ๑,๘๕๐.๐๐ เมตร หนา ๐.๑๕ เมตร หรือพื้นที่คอนกรีตไม่น้อยกว่า ๑๑,๑๐๐.๐๐ ตารางเมตร ไหล่ทางหินคลุก ปี ๒๕๗๐ โดยการปรับปรุงถนนเดิมเป็นถนนคอนกรีต เสริมเหล็ก ขนาดกว้าง ๗.๐๐ เมตร ยาว ๑,๙๑๗.๐๐ เมตร หนา ๐.๑๕ เมตร หรือพื้นที่คอนกรีตไม่น้อยกว่า ๑๓,๔๑๙.๐๐ ตารางเมตร ไหล่ทางหินคลุก	จุดเริ่มต้น N ๑๕.๐๗๕๗๓๙° E ๑๐๒.๒๙๒๘๖๗° จุดสิ้นสุด N ๑๕.๐๘๑๕๒๐° E ๑๐๒.๒๘๖๕๖๑°	๕,๓๔๗,๐๓๕	๕,๓๔๗,๐๓๕	๖,๑๖๙,๘๘๘	๖,๕๘๒,๙๕๒	๗,๘๘๔,๐๗๔	ประชาชนมี ความพึง พอใจไม่ น้อยกว่า ๘๐ %	๑.ราษฎร ได้รับการ แก้ไข้ปัญหาได้ ถูกต้องตาม ความต้องการ ๒.ราษฎร ได้รับความ สะดวก สบาย และปลอดภัย ยิ่งขึ้น ๓.มีถนนที่มี คุณภาพดียิ่งขึ้น	สำนักช่าง
รวมงบประมาณ						๑,๕๖๓,๘๒๖,๔๔๕	๑,๑๐๖,๑๗๘,๘๔๕	๑,๑๓๒,๑๖๗,๑๘๘	๙๑๖,๒๘๘,๔๕๒	๗๔๖,๙๓๑,๙๗๔			
รวมโครงการ						๑๗๘	๑๖๐	๑๖๓	๑๔๗	๑๔๑			

รายละเอียดโครงการพัฒนา  
แผนพัฒนาท้องถิ่น (พ.ศ. ๒๕๖๖ - ๒๕๗๐)  
องค์การบริหารส่วนจังหวัดนครราชสีมา

ก.ยุทธศาสตร์จังหวัดที่ ๒.ส่งเสริม พัฒนา โครงสร้างพื้นฐาน เพื่อยกระดับเศรษฐกิจ การท่องเที่ยว การค้า การลงทุน อุตสาหกรรม เศรษฐกิจ BCG และเขตเศรษฐกิจพิเศษ

๓.เสริมสร้างและพัฒนาคน ชุมชน เมือง และการยกระดับการบริหารจัดการภาครัฐ เพื่อสังคมคุณภาพสูง ๔.ยกระดับบริหารจัดการทรัพยากรธรรมชาติและสิ่งแวดล้อมให้เกิดสมดุลและยั่งยืน และ ๕.ยกระดับด้านความมั่นคงปลอดภัยในชีวิตและทรัพย์สินของประชาชน

ข.ยุทธศาสตร์การพัฒนาของ อปท. ในเขตจังหวัดที่ ๔ ยุทธศาสตร์ด้านการพัฒนาเมือง

๔.ยุทธศาสตร์ด้านการพัฒนาเมือง

๓.๒ แผนงานการเกษตร

ที่	โครงการ	วัตถุประสงค์	เป้าหมาย (ผลผลิตของโครงการ)	งบประมาณ					ตัวชี้วัด (KPI)	ผลที่คาดว่าจะได้รับ	หน่วยงาน รับผิดชอบ หลัก
				๒๕๖๖ (บาท)	๒๕๖๗ (บาท)	๒๕๖๘ (บาท)	๒๕๖๙ (บาท)	๒๕๗๐ (บาท)			
๑	โครงการปลูกต้นไม้เพิ่มพื้นที่สีเขียวเพื่อการอนุรักษ์พันธุกรรมชาติและสิ่งแวดล้อม	๑.เพื่อเพิ่มพื้นที่สีเขียวปรับปรุงทัศนียภาพ ๒.เพื่อปลูกป่าเฉลิมพระเกียรติเนื่องในวันสำคัญต่างๆ ๓.เพื่อปลูกป่าต้นน้ำ พัฒนาและฟื้นฟูป่าสาธารณะเพื่อประโยชน์ชุมชน	๑.ส่งเสริมปลูกต้นไม้เพิ่มพื้นที่สีเขียวในชุมชนทั้งจังหวัด ๒.จัดกิจกรรมปลูกป่าเฉลิมพระเกียรติฯ เนื่องในวันสำคัญ ๓.จังหวัดนครราชสีมาป่าต้นน้ำป่าสาธารณะประโยชน์ของชุมชนและพันธุ์ไม้ประจำถิ่นที่อุดมสมบูรณ์	๓,๐๐๐,๐๐๐	๓,๐๐๐,๐๐๐	๓,๐๐๐,๐๐๐	๓,๐๐๐,๐๐๐	๓,๐๐๐,๐๐๐	๑.จัดกิจกรรมปลูกป่าเฉลิมพระเกียรติ ๑ ครั้ง/ปี ๒.แจกพันธุ์กล้าไม้แก่ประชาชนทั้ง ๓๒ อำเภอ	๑.จังหวัดนครราชสีมาพื้นที่สีเขียวเพิ่มมากขึ้น ๒.ประชาชนมีความตระหนักในการปลูกป่าอนุรักษ์พันธุชาติเพิ่มพื้นที่สีเขียวให้มีความอุดมสมบูรณ์	สำนักช่าง
๒	สนับสนุนและร่วมมือกับส่วนราชการ องค์กรปกครองส่วนท้องถิ่น ภาคเอกชน ในการพัฒนาฟื้นฟูและอนุรักษ์ทรัพยากรธรรมชาติและสิ่งแวดล้อม แหล่งน้ำ ลุ่มน้ำลำคลอง และป่าไม้ให้มีความอุดมสมบูรณ์	๑.เพื่อพัฒนาฟื้นฟูและอนุรักษ์ธรรมชาติและสิ่งแวดล้อม ๒.เพื่อติดตามตรวจสอบ สร้างเครือข่ายในการดูแลลุ่มน้ำ แหล่งน้ำลำคลอง ๓.เพื่อเพิ่มพื้นที่ป่าไม้ให้มีความอุดมสมบูรณ์	จัดกิจกรรมรณรงค์ ส่งเสริมสร้างเครือข่ายกับส่วนราชการ องค์กรปกครองส่วนท้องถิ่น ภาคเอกชน ในการพัฒนาฟื้นฟูและอนุรักษ์ธรรมชาติและสิ่งแวดล้อม แหล่งน้ำ ลุ่มน้ำลำคลอง และป่าไม้ของจังหวัดนครราชสีมา	๘๐๐,๐๐๐	๘๐๐,๐๐๐	๘๐๐,๐๐๐	๘๐๐,๐๐๐	๘๐๐,๐๐๐	๑.จัดกิจกรรมรณรงค์ ส่งเสริม สร้างเครือข่ายในการฟื้นฟูพื้นที่สีเขียวเพิ่มขึ้นตามโครงการฯ ๒.จัดกิจกรรมรณรงค์ ส่งเสริม สร้างเครือข่ายในการพัฒนาฟื้นฟูและอนุรักษ์ธรรมชาติและสิ่งแวดล้อม แหล่งน้ำ ลุ่มน้ำลำคลอง และป่าไม้ในพื้นที่จังหวัดนครราชสีมาให้มีความอุดมสมบูรณ์	๑.มีพื้นที่สีเขียวเพิ่มขึ้นตามโครงการฯ ๒.มีการพัฒนาฟื้นฟู และอนุรักษ์ทรัพยากรธรรมชาติและสิ่งแวดล้อม แหล่งน้ำ ลุ่มน้ำลำคลอง และป่าไม้ของจังหวัดนครราชสีมา	สำนักช่าง
รวมงบประมาณ				๓,๘๐๐,๐๐๐	๓,๘๐๐,๐๐๐	๓,๘๐๐,๐๐๐	๓,๘๐๐,๐๐๐	๓,๘๐๐,๐๐๐			
รวมโครงการ				๒	๒	๒	๒	๒			

ยุทธศาสตร์ด้านพัฒนาระบบ  
การบริหารจัดการภาครัฐ



รายละเอียดโครงการพัฒนา  
แผนพัฒนาท้องถิ่น (พ.ศ. ๒๕๖๖ - ๒๕๗๐)  
องค์การบริหารส่วนจังหวัดนครราชสีมา

ก.ยุทธศาสตร์จังหวัดที่ ๓.เสริมสร้างและพัฒนาคน ชุมชน เมือง และการยกระดับการบริหารจัดการภาครัฐ เพื่อสังคมคุณภาพสูง

ข.ยุทธศาสตร์การพัฒนาของ อปท. ในเขตจังหวัดที่ ๕ ยุทธศาสตร์ด้านพัฒนาระบบการบริหารจัดการภาครัฐ

๕.ยุทธศาสตร์ด้านพัฒนาระบบการบริหารจัดการภาครัฐ

๑.๑ แผนงานบริหารงานทั่วไป

ที่	โครงการ	วัตถุประสงค์	เป้าหมาย (ผลผลิตของโครงการ)	งบประมาณ					ตัวชี้วัด (KPI)	ผลที่คาดว่าจะได้รับ	หน่วยงาน รับผิดชอบหลัก
				๒๕๖๖ (บาท)	๒๕๖๗ (บาท)	๒๕๖๘ (บาท)	๒๕๖๙ (บาท)	๒๕๗๐ (บาท)			
๑	โครงการ ประชาสัมพันธ์เผยแพร่ ประชาสัมพันธ์ผลงาน และกิจกรรมองค์การ บริหารส่วนจังหวัด นครราชสีมา	เพื่อเผยแพร่ประชาสัมพันธ์ งาน และกิจกรรมของ องค์การบริหารส่วนจังหวัด ให้เป็นที่รู้จักมากขึ้น เพื่อ ประชาสัมพันธ์กิจกรรมที่ ดำเนินงานภายในองค์กร	ประชาสัมพันธ์หน่วยงาน ผ่านสื่อต่าง ๆ เช่น วิทยุ โทรทัศน์ สื่อสิ่งพิมพ์ทุกชนิด แผ่นพับ ป้าย โปสเตอร์ เทป ซีดี ดีวีดี อินเทอร์เน็ต สื่ออิเล็กทรอนิกส์ และอื่น ๆ งานแถลงข่าว ที่เกี่ยวข้อง กับการประชาสัมพันธ์	๕๐๐,๐๐๐	๕๐๐,๐๐๐	๕๐๐,๐๐๐	๕๐๐,๐๐๐	๕๐๐,๐๐๐	ประชาชนที่ได้รับ สื่อประชาสัมพันธ์มี ความพึงพอใจใน ผลงานและมีส่วน ร่วมในกิจกรรมที่ องค์การบริหารส่วน จังหวัดนครราชสีมา จัดขึ้นไม่น้อยกว่า ร้อยละ ๗๐	ประชาชนได้รับทราบ ข้อมูลข่าวสารของ องค์การบริหารส่วน จังหวัดนครราชสีมา อย่างทั่วถึง และเข้าใจ บทบาทหน้าที่ ของ องค์การบริหารส่วน จังหวัดนครราชสีมา จังหวัดนครราชสีมาเพิ่ม มากขึ้น	สำนักปลัดฯ

## ๕.ยุทธศาสตร์ด้านพัฒนาระบบการบริหารจัดการภาครัฐ

## ๑.๑ แผนงานบริหารงานทั่วไป

ที่	โครงการ	วัตถุประสงค์	เป้าหมาย (ผลผลิตของโครงการ)	งบประมาณ					ตัวชี้วัด (KPI)	ผลที่คาดว่าจะได้รับ	หน่วยงาน รับผิดชอบหลัก
				๒๕๖๖ (บาท)	๒๕๖๗ (บาท)	๒๕๖๘ (บาท)	๒๕๖๙ (บาท)	๒๕๗๐ (บาท)			
๒	โครงการจ้างออกแบบและเผยแพร่จัดทำหนังสืออิเล็กทรอนิกส์ (E-Book) วารสารองค์การบริหารส่วนจังหวัดนครราชสีมา	๑.เพื่อปรับปรุงรูปแบบการเผยแพร่ข้อมูลข่าวสารขององค์การบริหารส่วนจังหวัดให้ทันสมัย ๒.เพื่อเพิ่มช่องทางในการเข้าถึงข้อมูลข่าวสารของพี่น้องประชาชนและหน่วยงานต่าง ๆ ๓.นำเทคโนโลยีมาปรับใช้ในการเผยแพร่ข้อมูลข่าวสาร เพื่อให้เกิดการรับรู้ที่รวดเร็ว และลดค่าใช้จ่าย	ผลิตและเผยแพร่หนังสืออิเล็กทรอนิกส์ (E-Book) วารสารองค์การบริหารส่วนจังหวัดนครราชสีมา เป็นรายเดือนๆละ ๑ ฉบับ จำนวน ๑๒ ฉบับ	๕๐๐,๐๐๐	๕๐๐,๐๐๐	๕๐๐,๐๐๐	๕๐๐,๐๐๐	๕๐๐,๐๐๐	ประชาชนทั่วไป, หน่วยงานภาครัฐ และเอกชน, สื่อมวลชน และบุคลากรในสังกัด องค์การบริหารส่วนจังหวัดนครราชสีมา มีส่วนร่วมในการเผยแพร่หนังสืออิเล็กทรอนิกส์ (E-Book) วารสารองค์การบริหารส่วนจังหวัดนครราชสีมา โดยเข้าชมไม่น้อยกว่า ๕๐๐ คนต่อ/เดือน	๑.องค์การบริหารส่วนจังหวัดนครราชสีมา มีสื่อที่ทันสมัยในรูปแบบหนังสืออิเล็กทรอนิกส์ (E-Book) วารสารองค์การบริหารส่วนจังหวัดนครราชสีมา ๒.ประชาชนกลุ่มเป้าหมายมีโอกาสได้รับทราบข้อมูลข่าวสาร ที่ดำเนินการส่งมาแล้ว และกิจกรรมที่ดำเนินการอยู่ขององค์การบริหารส่วนจังหวัดนครราชสีมา ๓.ประชาชนมีช่องทางในการเข้าถึงข้อมูล ข่าวสาร ขององค์การบริหารส่วนจังหวัดนครราชสีมา เพิ่มมากขึ้น ๔.ประชาชนทั่วไปได้รับทราบผลงานและกิจกรรม จากองค์การบริหารส่วนจังหวัดนครราชสีมา ในรูปแบบหนังสืออิเล็กทรอนิกส์ (E-Book) วารสารองค์การบริหารส่วนจังหวัดนครราชสีมา	สำนักปลัดฯ

## ๕.ยุทธศาสตร์ด้านพัฒนาระบบการบริหารจัดการภาครัฐ

## ๑.๑ แผนงานบริหารงานทั่วไป

ที่	โครงการ	วัตถุประสงค์	เป้าหมาย (ผลผลิตของโครงการ)	งบประมาณ					ตัวชี้วัด (KPI)	ผลที่คาดว่าจะได้รับ	หน่วยงาน รับผิดชอบหลัก
				๒๕๖๖ (บาท)	๒๕๖๗ (บาท)	๒๕๖๘ (บาท)	๒๕๖๙ (บาท)	๒๕๗๐ (บาท)			
๓	โครงการผลิตและเผยแพร่ประชาสัมพันธ์ผลงานและกิจกรรมขององค์การบริหารส่วนจังหวัดนครราชสีมา ผ่านสื่อออนไลน์	๑.เพื่อสร้างและบริหารเครือข่ายงานประชาสัมพันธ์องค์การบริหารส่วนจังหวัดนครราชสีมา ทั้งภายใน-ภายนอก ตลอดจนเครือข่ายภาคประชาชน ในการอธิบายทำความเข้าใจในการเผยแพร่ข้อมูลข่าวสารของหน่วยงานให้ขยายผลออกสู่ภาคประชาชนต่อไป ๒.เพื่อผลักดันโครงการ ผลงาน กิจกรรม ข่าวสารสำคัญต่างๆ อันจะเป็นประโยชน์ต่อส่วนรวม ให้สอดคล้องกับเป้าหมายของโครงการสำคัญต่างๆ ได้อย่างมีประสิทธิภาพมากขึ้น และเพิ่มช่องทางสื่อขององค์การบริหารส่วนจังหวัดนครราชสีมา ให้มีความทันสมัย สวยงาม สร้างภาพลักษณ์ที่ดี ประชาชนทั่วไปสามารถเข้าถึงข้อมูลได้ง่าย สะดวก รวดเร็ว ๓.สร้างภาพลักษณ์ที่ดีให้กับองค์การบริหารส่วนจังหวัดนครราชสีมา	๑.ผลิตและเผยแพร่ข่าวสารผ่านสื่อออนไลน์ เช่น Website,Page,Line,Youtube ๒.ผลิต Infographic และเผยแพร่ผ่านสื่อออนไลน์ เช่น Website,Page,Line,Youtube ๓.ดำเนินการผลิตและเผยแพร่คลิปวิดีโอ (ความยาวคลิปละไม่เกิน ๓ นาที) ๔.ดำเนินการปรับปรุงพัฒนา Page Facebook ๕.จัดทำโฆษณาแบบ Facebook Boots post ๖.ดำเนินการสร้างการรับรู้และการเข้าถึง Facebook อบรม. ๗.ดำเนินการสร้างข้อมูลและเผยแพร่ Line ผ่าน Line Group	๕๐๐,๐๐๐	๕๐๐,๐๐๐	๕๐๐,๐๐๐	๕๐๐,๐๐๐	๕๐๐,๐๐๐	ผู้ติดตามการเผยแพร่ข่าวสารขององค์การบริหารส่วนจังหวัดนครราชสีมาเพิ่มขึ้นไม่น้อยกว่าร้อยละ ๗๐	๑.มีช่องทางในการสื่อสารเผยแพร่ข้อมูลข่าวสาร นโยบายขององค์การบริหารส่วนจังหวัดนครราชสีมา ที่เข้าถึงกลุ่มเป้าหมายมากขึ้น ๒.บริหารเครือข่ายงานประชาสัมพันธ์ออนไลน์ และมีช่องทางในสื่อสารได้อย่างตรงประเด็นทันสมัยมากยิ่งขึ้น อันจะนำไปสู่ความร่วมมือ สร้างความรู้ความเข้าใจที่ถูกต้อง ตลอดจนกระตุ้นให้กลุ่มเป้าหมายเกิดพฤติกรรมที่ช่วยให้การดำเนินงานตามภารกิจของหน่วยงานประสบผลสำเร็จมากยิ่งขึ้น ๓.เพิ่มคุณภาพ ช่วยเสริมสร้างภาพลักษณ์ และเกิดทัศนคติที่ดีต่อองค์กร	สำนักปลัดฯ

## ๕.ยุทธศาสตร์ด้านพัฒนาระบบการบริหารจัดการภาครัฐ

## ๑.๑ แผนงานบริหารงานทั่วไป

ที่	โครงการ	วัตถุประสงค์	เป้าหมาย (ผลผลิตของโครงการ)	งบประมาณ					ตัวชี้วัด (KPI)	ผลที่คาดว่าจะได้รับ	หน่วยงาน รับผิดชอบหลัก
				๒๕๖๖ (บาท)	๒๕๖๗ (บาท)	๒๕๖๘ (บาท)	๒๕๖๙ (บาท)	๒๕๗๐ (บาท)			
๔	โครงการอบรมสัมมนา ผู้ประกอบการในการมี ส่วนร่วมพัฒนาท้องถิ่น	๑.เพื่อให้ผู้ประกอบการใน จังหวัดนครราชสีมา มีความรู้ เกี่ยวกับข้อบัญญัติองค์การ บริหารส่วนจังหวัด นครราชสีมาที่ถูกต้อง ๒.เพื่อเพิ่มประสิทธิภาพใน การจัดเก็บรายได้ ให้เพิ่มขึ้น จากปีงบประมาณที่ผ่านมา ๓.เพื่อเป็นการกระตุ้นเตือน และสร้างจิตสำนึกในการมี ส่วนร่วมพัฒนาท้องถิ่นทำให้ ผู้ประกอบการเกิดความรัก หวงแหนท้องถิ่นและเกิด ความภาคภูมิใจ ๔.เพื่อเป็นการแลกเปลี่ยน ประสบการณ์ รับฟังความ คิดเห็น และสร้าง สัมพันธภาพที่ดีระหว่าง องค์การบริหารส่วนจังหวัด นครราชสีมา กับ ผู้ประกอบการในเขตจังหวัด นครราชสีมา	๑.อบรมสัมมนา ผู้ประกอบการค่าน้ำมัน หรือก๊าซปิโตเลียมที่ใช้เป็น เชื้อเพลิงสำหรับรถยนต์ จำนวน ๑ วันในเขตจังหวัด นครราชสีมา ๒.อบรมสัมมนาผู้ควบคุม และจัดการโรงแรมหรือ สถานที่คล้ายคลึงกัน จำนวน ๑ วัน ในเขต จังหวัดนครราชสีมา	๘๐๐,๐๐๐	๘๐๐,๐๐๐	๘๐๐,๐๐๐	๘๐๐,๐๐๐	๘๐๐,๐๐๐	๑.มีผู้เข้าร่วมอบรม สัมมนา ๗๐% ของรายชื่อที่มี ความประสงค์เข้า ร่วมโครงการฯ และ มีความรู้ด้านการ จัดเก็บรายได้ยิ่งขึ้น ๒.ผู้เข้าร่วมอบรม สัมมนา ไม่น้อย กว่า ๗๐% มีความ พึงพอใจ ได้มีการ แลกเปลี่ยนเรียนรู้ ประสบการณ์ ทำงานด้านการ จัดเก็บรายได้ เพิ่ม ทักษะในการทำงาน ทำให้การทำงาน ด้านการจัดเก็บ รายได้มี ประสิทธิภาพยิ่งขึ้น	๑.ผู้ประกอบการในเขต จังหวัดนครราชสีมา ได้ ทราบและเข้าใจ ข้อบัญญัติองค์การ บริหารส่วนจังหวัด นครราชสีมา ๒.ผู้ประกอบการ ได้ แลกเปลี่ยนประสบการณ์ ได้รับฟังความคิดเห็น ๓.องค์การบริหารส่วน จังหวัดนครราชสีมา จัดเก็บรายได้เพิ่มขึ้นจาก ปีงบประมาณที่ผ่านมา	สำนักคลัง

## ๕.ยุทธศาสตร์ด้านพัฒนาระบบการบริหารจัดการภาครัฐ

## ๑.๑ แผนงานบริหารงานทั่วไป

ที่	โครงการ	วัตถุประสงค์	เป้าหมาย (ผลผลิตของโครงการ)	งบประมาณ					ตัวชี้วัด (KPI)	ผลที่คาดว่าจะได้รับ	หน่วยงาน รับผิดชอบหลัก
				๒๕๖๖ (บาท)	๒๕๖๗ (บาท)	๒๕๖๘ (บาท)	๒๕๖๙ (บาท)	๒๕๗๐ (บาท)			
๕	โครงการพัฒนารายได้และเพิ่มประสิทธิภาพในการจัดเก็บรายได้	๑.เพื่อจัดทำสื่อประชาสัมพันธ์ด้านการจัดเก็บรายได้ขององค์การบริหารส่วนจังหวัดนครราชสีมาให้กับผู้ประกอบการที่นำส่งเงินรายได้ให้องค์การบริหารส่วนจังหวัดนครราชสีมา/ผู้ปฏิบัติงานด้านการจัดเก็บรายได้/ประชาชนทั่วไปทราบ ๒.เพื่อจัดประชุมผู้ปฏิบัติงานและผู้ที่มีส่วนเกี่ยวข้องด้านการจัดเก็บรายได้ขององค์การบริหารส่วนจังหวัดนครราชสีมา ๓.เพื่อแก้ไขปัญหาด้านการจัดเก็บรายได้ หรือให้ปฏิบัติตามระเบียบ/หนังสือสั่งการกำหนด	๑.จัดทำสื่อประชาสัมพันธ์การจัดเก็บรายได้ มอบให้ผู้ประกอบการหรือผู้ปฏิบัติงานด้านการจัดเก็บรายได้ขององค์การบริหารส่วนจังหวัดนครราชสีมา ๒.จัดประชุมผู้ปฏิบัติงานและผู้ที่มีส่วนเกี่ยวข้องด้านการจัดเก็บรายได้ขององค์การบริหารส่วนจังหวัดนครราชสีมา	๕๐๐,๐๐๐	๕๐๐,๐๐๐	๕๐๐,๐๐๐	๕๐๐,๐๐๐	๕๐๐,๐๐๐	๑.จัดทำสื่อประชาสัมพันธ์การจัดเก็บรายได้ขององค์การบริหารส่วนจังหวัดนครราชสีมา โดยจัดทำสื่ออย่างน้อย ๓ ประเภท ๒.มีผู้เข้าร่วมประชุมด้านการจัดเก็บรายได้ ร้อยละ ๘๐% มีความเข้าใจระเบียบหรือหนังสือสั่งการ	๑.องค์การบริหารส่วนจังหวัดนครราชสีมาได้ประชาสัมพันธ์การจัดเก็บรายได้ ทำให้ผู้ประกอบการผู้ปฏิบัติงานด้านการจัดเก็บรายได้ฯ หรือประชาชนทั่วไป ได้ทราบเกี่ยวกับงานด้านการจัดเก็บรายได้ขององค์การบริหารส่วนจังหวัดนครราชสีมา ๒.ผู้ปฏิบัติงานและผู้ที่มีส่วนเกี่ยวข้องด้านการจัดเก็บรายได้ขององค์การบริหารส่วนจังหวัดนครราชสีมา ปฏิบัติงานได้ถูกต้องตามระเบียบหรือหนังสือสั่งการกำหนด	สำนักคลัง

## ๕. ยุทธศาสตร์ด้านพัฒนาระบบการบริหารจัดการภาครัฐ

## ๑.๑ แผนงานบริหารงานทั่วไป

ที่	โครงการ	วัตถุประสงค์	เป้าหมาย (ผลผลิตของโครงการ)	งบประมาณ					ตัวชี้วัด (KPI)	ผลที่คาดว่าจะได้รับ	หน่วยงาน รับผิดชอบหลัก
				๒๕๖๖ (บาท)	๒๕๖๗ (บาท)	๒๕๖๘ (บาท)	๒๕๖๙ (บาท)	๒๕๗๐ (บาท)			
๖	โครงการประสาน แผนพัฒนาท้องถิ่น ขององค์กรปกครอง ส่วนท้องถิ่นในเขต จังหวัดนครราชสีมา	๑.เพื่อประชุม คณะกรรมการประสาน แผนพัฒนาท้องถิ่นระดับ จังหวัดและผู้มีส่วนเกี่ยวข้อง พิจารณาบัญชีโครงการ ประสานแผนพัฒนาท้องถิ่น ขององค์กรปกครองส่วน ท้องถิ่นในเขตจังหวัด นครราชสีมา ๒.เพื่อเสริมสร้างความรู้ ความเข้าใจ ในกระบวนการ ประสานการจัดทำ แผนพัฒนาท้องถิ่น	๑.จัดทำบัญชีประสาน โครงการพัฒนาระหว่าง องค์กรปกครองส่วนท้องถิ่น ๒.จัดประชุมคณะกรรมการ ฯ ที่เกี่ยวข้อง พิจารณา บัญชีประสานโครงการ พัฒนา ๓.จัดทำแผนพัฒนาท้องถิ่น ประสานแผนพัฒนาท้องถิ่น ตามระเบียบ และหนังสือ สั่งการที่กำหนด	๓๐๐,๐๐๐	๓๐๐,๐๐๐	๓๐๐,๐๐๐	๓๐๐,๐๐๐	๓๐๐,๐๐๐	จำนวนผู้เข้าร่วม ประชุมไม่น้อยกว่า ร้อยละ ๖๐	๑.องค์กรปกครองส่วน ท้องถิ่นมีกรอบการ ประสานแผนพัฒนา ท้องถิ่นขององค์กร ปกครองส่วนท้องถิ่น ในเขตจังหวัด ๒.องค์กรปกครองส่วน ท้องถิ่น มีความรู้ ความ เข้าใจในกระบวนการ ประสานแผนพัฒนาของ องค์กรปกครองส่วน ท้องถิ่น	กองยุทธศาสตร์ และงบประมาณ

## ๕.ยุทธศาสตร์ด้านพัฒนาระบบการบริหารจัดการภาครัฐ

## ๑.๑ แผนงานบริหารงานทั่วไป

ที่	โครงการ	วัตถุประสงค์	เป้าหมาย (ผลผลิตของโครงการ)	งบประมาณ					ตัวชี้วัด (KPI)	ผลที่คาดว่าจะได้รับ	หน่วยงาน รับผิดชอบหลัก
				๒๕๖๖ (บาท)	๒๕๖๗ (บาท)	๒๕๖๘ (บาท)	๒๕๖๙ (บาท)	๒๕๗๐ (บาท)			
๗	โครงการติดตามและประเมินผลแผนพัฒนาองค์การบริหารส่วนจังหวัดนครราชสีมา	๑.เพื่อกำกับ ตรวจสอบ ติดตามและประเมินผลการดำเนินงานตามแผนที่กำหนดไว้ ๒.เพื่อปฏิบัติตามระเบียบกระทรวงมหาดไทย ว่าด้วยการจัดทำแผนพัฒนาขององค์กรปกครองส่วนท้องถิ่น พ.ศ.๒๕๔๘ ถึงแก้ไขเพิ่มเติม (ฉบับที่ ๓) พ.ศ. ๒๕๖๑ และหนังสือสั่งการต่างๆ ๓.เพื่อสรุปผลการพัฒนาท้องถิ่นที่ดำเนินการเองและในเขตจังหวัดทั้งในเชิงปริมาณและเชิงคุณภาพ ๔.เพื่อส่งเสริมกระบวนการมีส่วนร่วมในการตรวจติดตามและประเมินผลแผนพัฒนาท้องถิ่น	๑.จัดทำเอกสารรายงานผลการติดตามและประเมินผลแผนพัฒนา องค์การบริหารส่วนจังหวัดนครราชสีมา ๒.จัดทำเอกสารรายงานผลการติดตามและประเมินผลแผนพัฒนาองค์การบริหารส่วนจังหวัดนครราชสีมา (ด้านการศึกษา) ประจำปีงบประมาณ ๓.การติดตามและประเมินผลแผนพัฒนา โดยหน่วยงานภายใน ภายนอก และประชาชน มีส่วนร่วมในการติดตามประเมินผล โดยใช้แบบสอบถาม ๔.การมีส่วนร่วมของคณะกรรมการติดตามประเมินผลแผนพัฒนา ประชุมกำหนดแนวทางวิธีการและดำเนินการในการติดตามประเมินผลแผนพัฒนา	๒๓๐,๐๐๐	๒๓๐,๐๐๐	๒๓๐,๐๐๐	๒๓๐,๐๐๐	๒๓๐,๐๐๐	๑.รูปเล่มรายงานการติดตามและประเมินผลแผนพัฒนา และรูปเล่มรายงานการติดตามและประเมินผล แผนพัฒนาขององค์กรปกครองส่วนท้องถิ่น (ด้านการศึกษา) จำนวนไม่น้อยกว่า ๒ เล่ม ๒.ติดตามและประเมินผลโครงการประจำปี ไม่น้อยกว่า ร้อยละ ๑๐ ต่อปี	๑.มีผลการประเมินโครงการได้นำเสนอ/เผยแพร่ ตามระเบียบกระทรวงมหาดไทย ว่าด้วยการจัดทำแผนพัฒนาขององค์กรปกครองส่วนท้องถิ่น พ.ศ.๒๕๔๘ ถึงแก้ไขเพิ่มเติม (ฉบับที่ ๓) พ.ศ. ๒๕๖๑ และหนังสือสั่งการต่างๆ ๒.เกิดการมีส่วนร่วมทั้งหน่วยงานภายใน/ภายนอกและประชาชน ในกระบวนการติดตามประเมินผลการพัฒนาท้องถิ่น ๓.ผู้บริหารมีข้อมูลในเชิงปริมาณและเชิงคุณภาพ สามารถตรวจสอบและใช้ประกอบการตัดสินใจของผู้บริหาร/แก้ไขปรับปรุงการปฏิบัติงานในอนาคต	กองยุทธศาสตร์และงบประมาณ

## ๕.ยุทธศาสตร์ด้านพัฒนาระบบการบริหารจัดการภาครัฐ

## ๑.๑ แผนงานบริหารงานทั่วไป

ที่	โครงการ	วัตถุประสงค์	เป้าหมาย (ผลผลิตของโครงการ)	งบประมาณ					ตัวชี้วัด (KPI)	ผลที่คาดว่าจะได้รับ	หน่วยงาน รับผิดชอบหลัก
				๒๕๖๖ (บาท)	๒๕๖๗ (บาท)	๒๕๖๘ (บาท)	๒๕๖๙ (บาท)	๒๕๗๐ (บาท)			
		๕.เพื่อจัดหาวัสดุอุปกรณ์ และค่าใช้จ่ายอื่นๆ ในการ ดำเนินการติดตาม ประเมินผลแผนพัฒนา ๖.เพื่อจัดจ้างให้นักเรียน นักศึกษา ในช่วงปิดภาค เรียนและใช้เวลาว่างให้เกิด ประโยชน์	และการร่วมประเมินผล แผนงาน/โครงการ ๕.มีข้อมูลแผนงาน/ โครงการ ผลวิเคราะห์ โครงการ จากแผนการ ดำเนินงานใช้ในการจัดทำ งบประมาณรายจ่าย ประจำปีถัดไป							๔.วัสดุ อุปกรณ์ที่ใช้ในการ ปฏิบัติงานทั้งในสำนักงาน หรือนอกสำนักงาน มีความ พร้อมและเพียงพอ ๕. นักเรียน นักศึกษา มี รายได้และใช้เวลาว่างให้ เกิดประโยชน์	
รวมงบประมาณ				๓,๓๓๐,๐๐๐	๓,๓๓๐,๐๐๐	๓,๓๓๐,๐๐๐	๓,๓๓๐,๐๐๐	๓,๓๓๐,๐๐๐			
รวมโครงการ				๗	๗	๗	๗	๗			



รายละเอียดโครงการพัฒนา  
แผนพัฒนาท้องถิ่น (พ.ศ. ๒๕๖๖ - ๒๕๗๐)  
องค์การบริหารส่วนจังหวัดนครราชสีมา

ก.ยุทธศาสตร์จังหวัดที่ ๓.เสริมสร้างและพัฒนาคน ชุมชน เมือง และการยกระดับการบริหารจัดการภาครัฐ เพื่อสังคมคุณภาพสูง

ข.ยุทธศาสตร์การพัฒนาของ อปท. ในเขตจังหวัดที่ ๕ ยุทธศาสตร์ด้านพัฒนาระบบการบริหารจัดการภาครัฐ

๕.ยุทธศาสตร์ด้านพัฒนาระบบการบริหารจัดการภาครัฐ

๒.๕ แผนงานสร้างความเข้มแข็งของชุมชน

ที่	โครงการ	วัตถุประสงค์	เป้าหมาย (ผลผลิตของโครงการ)	งบประมาณ					ตัวชี้วัด (KPI)	ผลที่คาดว่าจะ ได้รับ	หน่วยงาน รับผิดชอบ หลัก
				๒๕๖๖ (บาท)	๒๕๖๗ (บาท)	๒๕๖๘ (บาท)	๒๕๖๙ (บาท)	๒๕๗๐ (บาท)			
๑	โครงการอบรมศึกษาดูงาน "รู้รักษ์ สามัคคี พลเมืองดี ตามวิถีประชาธิปไตย" ประชาชนอำเภอบัวลาย	๑.เพื่อส่งเสริมให้ประชาชนมีความรู้ความเข้าใจเกี่ยวกับการเมือง การปกครองระบอบประชาธิปไตยอันมีพระมหากษัตริย์ทรงเป็นประมุข ๒.เพื่อส่งเสริมให้ประชาชนเกิดความตระหนักในสิทธิ เสรีภาพของตนตามรัฐธรรมนูญ ๓.เพื่อส่งเสริมให้ประชาชนมีคุณธรรม จริยธรรม มีจิตสำนึกสาธารณะ ในการดำเนินชีวิตตามวิถีประชาธิปไตย ๔.เพื่อให้ประชาชนที่ผ่านการอบรมนำองค์ความรู้และประสบการณ์ที่ได้รับจากโครงการไปขยายผลหรือเผยแพร่ต่อในครอบครัว ชุมชน	กลุ่มเป้าหมาย จำนวน ๑๘๐ คน ประกอบด้วย ๑.ผู้เข้ารับการอบรมคือ ผู้นำกลุ่มองค์กรประชาชนอำเภอบัวลาย จำนวน ๑๗๐ คน ๒.วิทยากร เจ้าหน้าที่ จำนวน ๓ คน ๓.เจ้าหน้าที่ ผู้เกี่ยวข้องกับโครงการฯ จำนวน ๗ คน	๕๐๐,๐๐๐	๕๐๐,๐๐๐	๕๐๐,๐๐๐	๕๐๐,๐๐๐	๕๐๐,๐๐๐	ผลผลิต -ผู้เข้ารับการอบรมสามารถนำองค์ความรู้ที่ได้รับไปปรับใช้ในวิถีชีวิตประจำวันได้ไม่น้อยกว่าร้อยละ ๘๐ -ผู้เข้าร่วมโครงการได้รับความรู้ด้านประชาธิปไตยกับการมีส่วนร่วมของประชาชนไม่น้อยกว่าร้อยละ ๘๐	ผู้นำกลุ่มองค์กรและประชาชนอำเภอบัวลาย มีความรู้ความเข้าใจในสิทธิเสรีภาพ มีจิตสำนึก มีคุณธรรม จริยธรรม รักในองค์กรและประเทศชาติยิ่งขึ้น	สำนักงานเลขาธิการ

## ๕.ยุทธศาสตร์ด้านพัฒนาระบบการบริหารจัดการภาครัฐ

## ๒.๕ แผนงานสร้างความเข้มแข็งของชุมชน

ที่	โครงการ	วัตถุประสงค์	เป้าหมาย (ผลผลิตของโครงการ)	งบประมาณ					ตัวชี้วัด (KPI)	ผลที่คาดว่าจะ ได้รับ	หน่วยงาน รับผิดชอบ หลัก
				๒๕๖๖ (บาท)	๒๕๖๗ (บาท)	๒๕๖๘ (บาท)	๒๕๖๙ (บาท)	๒๕๗๐ (บาท)			
๒	โครงการอบรมให้ความรู้ ความเข้าใจ การเมืองการปกครอง ในระบอบ ประชาธิปไตยอันมี พระมหากษัตริย์เป็น ประมุข	๑. เพื่อให้ประชาชนมีความรู้ ความเข้าใจในการใช้อำนาจ อธิปไตยของตนเองไปในทางที่ ถูกต้อง ไม่เกินขอบเขตของ กฎหมาย และมีหน้าที่ รับผิดชอบ ระเบียบและวินัย หน้าที่ของประชาชนภายใต้ ระบอบประชาธิปไตยอันมี พระมหากษัตริย์ทรงเป็นประมุข ๒. เพื่อศึกษาดูงานการ เสริมสร้างประชาธิปไตย เพื่อ สามารถนำความรู้เกี่ยวกับ อำนาจอธิปไตยไปใช้ใน กระบวนการมีส่วนร่วมของ ประชาชนในด้านการเมืองได้ อย่างถูกต้อง	ประชาชนในจังหวัด นครราชสีมา/ ผู้นำชุมชน/ นักเรียน นักศึกษา	๕๐๐,๐๐๐	๕๐๐,๐๐๐	๕๐๐,๐๐๐	๕๐๐,๐๐๐	๕๐๐,๐๐๐	<b>ผลผลิต</b> - จัดให้มีการอบรมทาง วิชาการ และศึกษาดูงาน ในสถานที่เกี่ยวข้อง - จัดทำคู่มือให้ความรู้ใน เรื่องอำนาจอธิปไตยทาง การเมืองของประชาชน ภายใต้ระบอบ ประชาธิปไตยอันมี พระมหากษัตริย์ทรงเป็น ประมุข <b>ผลลัพธ์</b> - ประชาชนมีความรู้ ความเข้าใจในการใช้ อำนาจอธิปไตยของ ตนเองไปในทางที่ถูกต้อง ไม่เกินขอบเขตของ กฎหมาย และมีหน้าที่ รับผิดชอบ ระเบียบและวินัย หน้าที่ของ ประชาชน ๒. ประชาชน สามารถนำความรู้ เกี่ยวกับอำนาจ อธิปไตยไปใช้ใน กระบวนการมี ส่วนร่วมของ ประชาชนในด้ำน การเมืองได้อย่าง ถูกต้อง	๑. ประชาชนมี ความรู้ ความ เข้าใจในการใช้ อำนาจอธิปไตย ของตนเองไป ในทางที่ถูกต้อง ไม่เกินขอบเขต ของกฎหมาย และมีหน้าที่ความ รับผิดชอบ ระเบียบและวินัย หน้าที่ของ ประชาชน ๒. ประชาชน สามารถนำความรู้ เกี่ยวกับอำนาจ อธิปไตยไปใช้ใน กระบวนการมี ส่วนร่วมของ ประชาชนในด้ำน การเมืองได้อย่าง ถูกต้อง	สำนักงาน เลขาธิการ

## ๕.ยุทธศาสตร์ด้านพัฒนาระบบการบริหารจัดการภาครัฐ

## ๒.๕ แผนงานสร้างความเข้มแข็งของชุมชน

ที่	โครงการ	วัตถุประสงค์	เป้าหมาย (ผลผลิตของโครงการ)	งบประมาณ					ตัวชี้วัด (KPI)	ผลที่คาดว่าจะ ได้รับ	หน่วยงาน รับผิดชอบ หลัก
				๒๕๖๖ (บาท)	๒๕๖๗ (บาท)	๒๕๖๘ (บาท)	๒๕๖๙ (บาท)	๒๕๗๐ (บาท)			
๓	ประชุมประชาคม องค์การบริหารส่วน จังหวัดนครราชสีมา สัดส่วนระดับจังหวัด	๑.เพื่อปฏิบัติตามระเบียบ กระทรวงมหาดไทยว่าด้วยการ จัดทำแผนพัฒนาขององค์กร ปกครองส่วนท้องถิ่น พ.ศ. ๒๕๔๘ แก้ไขเพิ่มเติมถึง (ฉบับที่ ๓) พ.ศ.๒๕๖๑ ๒.เพื่อพิจารณาร่าง แผนพัฒนาท้องถิ่นฉบับ ประจำปี ฉบับทบทวนและ ฉบับเพิ่มเติมองค์การบริหาร ส่วนจังหวัดนครราชสีมา ๓.เพื่อส่งเสริมการมีส่วนร่วม ของประชาชนในการจัดทำ แผนพัฒนาท้องถิ่น	ประชุมประชาคมองค์การ บริหารส่วนจังหวัดนครราชสีมา สัดส่วนระดับจังหวัด พร้อม องค์กรในการจัดทำ แผนพัฒนาท้องถิ่น เจ้าหน้าที่ ผู้ปฏิบัติงานหรือผู้ที่เกี่ยวข้อง อื่นๆ หรือประชาชนที่มีชื่ออยู่ ในทะเบียนบ้านหรืออาศัยอยู่ ในจังหวัดนครราชสีมา และ ผู้เกี่ยวข้อง หรือการประชุม แบบประชารัฐ รวม ๑๗๐ คน ไม่น้อยกว่า ๑ ครั้ง/ปี	๓๕๐,๐๐๐	๓๕๐,๐๐๐	๓๕๐,๐๐๐	๓๕๐,๐๐๐	๓๕๐,๐๐๐	กลุ่มเป้าหมายเข้าร่วม การประชุมฯ ตาม หนังสือ กระทรวงมหาดไทย ด่วนที่สุด ที่ มท ๐๘๑๐.๓/ว ๗๔๖๗ ลง วันที่ ๑๔ ธันวาคม ๒๕๖๓	๑.ปฏิบัติตาม ระเบียบกฎหมาย ที่เกี่ยวข้องทำให้ การจัดทำแผนมี ประสิทธิภาพ ๒.องค์การบริหาร ส่วนจังหวัด นครราชสีมา มี แผนในการ พัฒนาท้องถิ่น ๓.ประชาชนได้ เข้ามามีส่วนร่วม ในการจัดทำ แผนพัฒนา องค์การบริหาร ส่วนจังหวัด	กอง ยุทธศาสตร์ และ งบประมาณ
รวมงบประมาณ				๑,๓๕๐,๐๐๐	๑,๓๕๐,๐๐๐	๑,๓๕๐,๐๐๐	๑,๓๕๐,๐๐๐	๑,๓๕๐,๐๐๐			
รวมโครงการ				๓	๓	๓	๓	๓			

# บัญชีครุภัณฑ์ (ผ.๐๓)

**บัญชีครุภัณฑ์**  
**แผนพัฒนาท้องถิ่น (พ.ศ. ๒๕๖๖ - ๒๕๗๐)**  
**องค์การบริหารส่วนจังหวัดนครราชสีมา**

ที่	แผนงาน	หมวด	ประเภท	เป้าหมาย (ผลผลิตของครุภัณฑ์)	งบประมาณ					หน่วยงานที่ รับผิดชอบหลัก
					๒๕๖๖ (บาท)	๒๕๖๗ (บาท)	๒๕๖๘ (บาท)	๒๕๖๙ (บาท)	๒๕๗๐ (บาท)	
๑	การรักษาความ สงบภายใน	ค่าครุภัณฑ์	ครุภัณฑ์อื่นๆ	จัดซื้อเครื่องเคลื่อนย้ายหรือยก จำนวน ๒ ชุดๆ ละ ๑๕,๐๐๐ บาท (ราคาตามท้องตลาด)	๓๐,๐๐๐	๓๐,๐๐๐	๓๐,๐๐๐	๓๐,๐๐๐	๓๐,๐๐๐	สำนักปลัดฯ
๒	การรักษาความ สงบภายใน	ค่าครุภัณฑ์	ครุภัณฑ์อื่นๆ	จัดซื้อชุดเครื่องช่วยหายใจแบบอัตโนมัติ SCBA จำนวน ๔ ชุดๆ ละ ๑๒๕,๐๐๐ บาท (ราคาตามท้องตลาด)	๕๐๐,๐๐๐	๕๐๐,๐๐๐	๕๐๐,๐๐๐	๕๐๐,๐๐๐	๕๐๐,๐๐๐	สำนักปลัดฯ
๓	การรักษาความ สงบภายใน	ค่าครุภัณฑ์	ครุภัณฑ์อื่นๆ	จัดซื้อชุดเสริมความมั่นคงยานพาหนะ จำนวน ๒ ชุด ๆ ละ ๕๖,๐๐๐ บาท (ราคาตามท้องตลาด)	๑๑๒,๐๐๐	๑๑๒,๐๐๐	๑๑๒,๐๐๐	๑๑๒,๐๐๐	๑๑๒,๐๐๐	สำนักปลัดฯ
๔	การรักษาความ สงบภายใน	ค่าครุภัณฑ์	ครุภัณฑ์อื่นๆ	จัดซื้ออุปกรณ์ฉีดพ่นแรงดันสูงแบบสะพายหลัง จำนวน ๑ ชุดๆ ละ ๔๙๙,๕๐๐ บาท (ราคาตามท้องตลาด)	๔๙๙,๕๐๐	๔๙๙,๕๐๐	๔๙๙,๕๐๐	๔๙๙,๕๐๐	๔๙๙,๕๐๐	สำนักปลัดฯ
๕	การรักษาความ สงบภายใน	ค่าครุภัณฑ์	ครุภัณฑ์ไฟฟ้า และวิทยุ	จัดซื้อโคมไฟฟ้าส่องสว่างชนิดบอลลูบไลท์ จำนวน ๔ เครื่องๆ ละ ๓๕๗,๒๐๐ บาท (ราคาตามท้องตลาด)	๑,๔๒๘,๘๐๐	๑,๔๒๘,๘๐๐	๑,๔๒๘,๘๐๐	๑,๔๒๘,๘๐๐	๑,๔๒๘,๘๐๐	สำนักปลัดฯ
๖	การรักษาความ สงบภายใน	ค่าครุภัณฑ์	ครุภัณฑ์ไฟฟ้า และวิทยุ	จัดซื้อเครื่องรับส่งวิทยุ ขนาด ๕ วัตต์ จำนวน ๔๐ เครื่องๆ ละ ๑๒,๐๐๐ บาท (ราคาตามมาตรฐานครุภัณฑ์)	๔๘๐,๐๐๐	๔๘๐,๐๐๐	๔๘๐,๐๐๐	๔๘๐,๐๐๐	๔๘๐,๐๐๐	สำนักปลัดฯ
๗	การรักษาความ สงบภายใน	ค่าครุภัณฑ์	ครุภัณฑ์ไฟฟ้า และวิทยุ	จัดซื้อเครื่องรับส่งวิทยุ ขนาด ๑๐ วัตต์ จำนวน ๖ เครื่องๆ ละ ๒๘,๐๐๐ บาท (ราคาตามมาตรฐานครุภัณฑ์)	๑๖๘,๐๐๐	๑๖๘,๐๐๐	๑๖๘,๐๐๐	๑๖๘,๐๐๐	๑๖๘,๐๐๐	สำนักปลัดฯ
๘	การรักษาความ สงบภายใน	ค่าครุภัณฑ์	ครุภัณฑ์ไฟฟ้า และวิทยุ	จัดซื้อเครื่องรับส่งวิทยุ ขนาด ๔๐ วัตต์ จำนวน ๒ เครื่องๆ ละ ๓๐,๐๐๐ บาท (ราคาตามมาตรฐานครุภัณฑ์)	๖๐,๐๐๐	๖๐,๐๐๐	๖๐,๐๐๐	๖๐,๐๐๐	๖๐,๐๐๐	สำนักปลัดฯ
๙	การรักษาความ สงบภายใน	ค่าครุภัณฑ์	ครุภัณฑ์ ยานพาหนะ และขนส่ง	จัดซื้อรถจักรยานยนต์ขนาด ๑๑๐ cc แบบเกียร์อัตโนมัติจำนวน ๑ คันๆ ละ ๕๑,๖๐๐ บาท (ราคาตามมาตรฐานครุภัณฑ์)	๕๑,๖๐๐	๕๑,๖๐๐	๕๑,๖๐๐	๕๑,๖๐๐	๕๑,๖๐๐	สำนักปลัดฯ
๑๐	การรักษา ความสงบภายใน	ค่าครุภัณฑ์	ครุภัณฑ์ ยานพาหนะ และขนส่ง	จัดซื้อรถกัญภัยทางท้องถนน จำนวน ๑ คันๆ ละ ๕,๕๐๐,๐๐๐ บาท (ราคาตามท้องตลาด)	๕,๕๐๐,๐๐๐	๕,๕๐๐,๐๐๐	๕,๕๐๐,๐๐๐	๕,๕๐๐,๐๐๐	๕,๕๐๐,๐๐๐	สำนักปลัดฯ

ที่	แผนงาน	หมวด	ประเภท	เป้าหมาย (ผลผลิตของครุภัณฑ์)	งบประมาณ					หน่วยงานที่ รับผิดชอบหลัก
					๒๕๖๖ (บาท)	๒๕๖๗ (บาท)	๒๕๖๘ (บาท)	๒๕๖๙ (บาท)	๒๕๗๐ (บาท)	
๑๑	การรักษาความ สงบภายใน	ค่าครุภัณฑ์	ครุภัณฑ์ คอมพิวเตอร์หรือ อิเล็กทรอนิกส์	<p>๑.กล้องโทรทัศน์วงจรปิดชนิดเครือข่าย แบบมุมมองคงที่สำหรับติดตั้งภายนอกอาคาร สำหรับใช้ในงานรักษาความปลอดภัยทั่วไปและงานอื่นๆ จำนวน ๗๓๕ ตัวๆ ละ ๒๒,๐๐๐ บาท (ราคาตามมาตรฐานครุภัณฑ์)</p> <p>๒.กล้องโทรทัศน์วงจรปิดชนิดเครือข่าย แบบปรับมุมมอง สำหรับใช้ในงานรักษาความปลอดภัยทั่วไปและงานอื่นๆ จำนวน ๕๗ ตัว ๆ ละ ๖๑,๐๐๐ บาท (ราคาตามมาตรฐานครุภัณฑ์)</p> <p>๓.อุปกรณ์บันทึกภาพผ่านเครือข่าย (Network Video Recorder) แบบ ๘ ช่อง จำนวน ๑๐๐ ตัว ๆ ละ ๒๒,๐๐๐ บาท (ราคาตามมาตรฐานครุภัณฑ์)</p> <p>๔.อุปกรณ์บันทึกภาพผ่านเครือข่าย (Network Video Recorder) แบบ ๑๖ ช่อง จำนวน ๑๐ ตัว ๆ ละ ๕๗,๐๐๐ บาท (ราคาตามมาตรฐานครุภัณฑ์)</p> <p>๕.อุปกรณ์บันทึกภาพผ่านเครือข่าย(Network Video Recorder) แบบ ๓๒ ช่อง จำนวน ๑๐ ตัวๆ ละ ๑๒๐,๐๐๐ บาท (ราคาตามมาตรฐานครุภัณฑ์)</p> <p>๖.อุปกรณ์กระจายสัญญาณแบบ PoE (PoE L๒ Switch) ขนาด ๘ ช่อง จำนวน ๘๔ ตัวๆ ละ ๘,๓๐๐ บาท (ราคาตามมาตรฐานครุภัณฑ์)</p> <p>๗.เครื่องสำรองไฟ ขนาด ๑ KVA จำนวน ๑๖๘ ตัว ๆ ละ ๕,๘๐๐ บาท (ราคาตามมาตรฐานครุภัณฑ์)</p> <p>๘.อุปกรณ์แปลงสัญญาณเครือข่ายผ่านระบบสายใยแก้วนำแสง จำนวน ๑๖๘ ตัว ๆ ละ ๖,๕๐๐ บาท (ราคาตามมาตรฐานครุภัณฑ์)</p> <p>๙.ตู้สำหรับจัดเก็บอุปกรณ์ ๑๙ นิ้ว ขนาด ๖U พร้อมอุปกรณ์ จำนวน ๖๘ ตู้ๆ ละ ๗,๙๐๐ บาท (ราคาตามท้องตลาด)</p> <p>๑๐.ตู้สำหรับจัดเก็บอุปกรณ์ชนิดภายนอกอาคาร จำนวน ๑๐๘ ตู้ ๆ ละ ๙,๕๐๐ บาท (ราคาตามท้องตลาด)</p>	๓๙,๓๕๒,๐๐๐					สำนักปลัดฯ

ที่	แผนงาน	หมวด	ประเภท	เป้าหมาย (ผลผลิตของครุภัณฑ์)	งบประมาณ					หน่วยงานที่ รับผิดชอบหลัก
					๒๕๖๖ (บาท)	๒๕๖๗ (บาท)	๒๕๖๘ (บาท)	๒๕๖๙ (บาท)	๒๕๗๐ (บาท)	
				<p>๑๑.สายนำสัญญาณใยแก้วนำแสง ๑๒ แกน ชนิดติดตั้งภายนอกอาคาร จำนวน ๖๐,๐๐๐ เมตร ๆ ละ ๗๕ บาท (ราคาตามท้องตลาด)</p> <p>๑๒.สายนำสัญญาณ UTP CAT๖ ชนิดติดตั้งภายนอกอาคาร จำนวน ๓๗,๘๐๕ เมตร ๆ ละ ๔๐ บาท (ราคาตามท้องตลาด)</p> <p>๑๓.งานติดตั้ง,เชื่อมต่อระบบสายใยแก้วนำแสงและวัสดุอุปกรณ์ที่เกี่ยวข้องอื่นๆ จำนวน ๘๔ จุด งานละ ๒๐,๐๐๐ บาท (ราคาตามท้องตลาด)</p> <p>๑๔.งานติดตั้งกล่องวงจรปิดและวัสดุอุปกรณ์ที่เกี่ยวข้อง จำนวน ๗๙๒ จุด ๆ ละ ๓,๐๐๐ บาท (ราคาตามท้องตลาด)</p> <p>๑๕.ระบบไฟฟ้าและวัสดุอุปกรณ์ที่เกี่ยวข้องอื่นๆ ของตู้ภายในอาคาร จำนวน ๖๘ งาน ๆ ละ ๕,๐๐๐ บาท (ราคาตามท้องตลาด)</p> <p>๑๖.ระบบไฟฟ้าและวัสดุอุปกรณ์ที่เกี่ยวข้องอื่นๆ ของตู้ภายนอกอาคาร จำนวน ๑๐๐ งาน ๆ ละ ๑๐,๐๐๐ บาท (ราคาตามท้องตลาด) สำหรับโครงการบูรณาการความร่วมมือระหว่างองค์การบริหารส่วนจังหวัดนครราชสีมา กับตำรวจภูธรจังหวัดนครราชสีมา เพื่อกำหนดพื้นที่ปลอดภัย (Safety Zone) ในจังหวัดนครราชสีมา</p>						
๑๒	การรักษาความสงบภายใน	ค่าครุภัณฑ์	ครุภัณฑ์โฆษณาและเผยแพร่	จัดซื้อโทรทัศน์ แอล อีดี (LED TV) ขนาด ๓๒ นิ้ว จำนวน ๑๒๐ ตัว ๆละ ๕,๔๐๐ บาท (ราคาตามมาตรฐานครุภัณฑ์) สำหรับโครงการบูรณาการความร่วมมือระหว่างองค์การบริหารส่วนจังหวัดนครราชสีมา กับตำรวจภูธรจังหวัดนครราชสีมา เพื่อกำหนดพื้นที่ปลอดภัย (Safety Zone) ในจังหวัดนครราชสีมา	๖๔๘,๐๐๐					สำนักปลัดฯ
๑๓	การศึกษา	ค่าครุภัณฑ์	ครุภัณฑ์สำนักงาน	จัดซื้อเครื่องปรับอากาศ แบบแยกส่วน (ราคารวมติดตั้ง) แบบติดผนัง (ระบบ Inverter) ขนาด ๑๕,๐๐๐ บีทียู จำนวน ๘ เครื่อง ราคาเครื่องละ ๒๗,๔๐๐ บาท (ราคาตามมาตรฐานครุภัณฑ์) ใช้สำหรับห้องเรียนและห้องประชุมดิจิทัล โรงเรียนกลางดงปทุมณวิทยา	๒๑๙,๒๐๐					สำนักการศึกษาฯ โรงเรียน กลางดงปทุมณวิทยา
๑๔	การศึกษา	ค่าครุภัณฑ์	ครุภัณฑ์โฆษณาและเผยแพร่	จัดซื้อโทรทัศน์ แอล อี ดี (LED TV) แบบ Smart TV ระดับความละเอียดจอภาพ ๓๘๔๐x๒๑๖๐ พิกเซล ขนาด ๕๕ นิ้ว จำนวน ๑๐ เครื่อง ราคาเครื่องละ ๑๙,๙๐๐ บาท (ราคาตามมาตรฐานครุภัณฑ์) สำหรับใช้ในกิจกรรมการจัดการเรียนการสอน ของโรงเรียนกลางดงปทุมณวิทยา	๑๙๙,๐๐๐					สำนักการศึกษาฯ โรงเรียน กลางดงปทุมณวิทยา

ที่	แผนงาน	หมวด	ประเภท	เป้าหมาย (ผลผลิตของครุภัณฑ์)	งบประมาณ					หน่วยงานที่ รับผิดชอบหลัก
					๒๕๖๖ (บาท)	๒๕๖๗ (บาท)	๒๕๖๘ (บาท)	๒๕๖๙ (บาท)	๒๕๗๐ (บาท)	
๑๕	การศึกษา	ค่าครุภัณฑ์	ครุภัณฑ์ยานพาหนะและขนส่ง	จัดซื้อรถโดยสารขนาด ๑๒ ที่นั่ง(ดีเซล) ปริมาตรกระบอกลูกสูบไม่ต่ำกว่า ๒,๔๐๐ ซีซี หรือกำลังเครื่องยนต์สูงสุดไม่ต่ำกว่า ๙๐ กิโลวัตต์ จำนวน ๑ คัน ราคา ๑,๓๕๘,๐๐๐ บาท (ราคามาตรฐานครุภัณฑ์)	๑,๓๕๘,๐๐๐					สำนักงานการศึกษา โรงเรียนครบุรี
๑๖	การศึกษา	ค่าครุภัณฑ์	ครุภัณฑ์สำนักงาน	จัดซื้อเครื่องปรับอากาศ แบบแยกส่วน (ราคารวมค่าติดตั้ง) แบบตั้งพื้นหรือแบบแขวนขนาด ๕๐,๐๐๐ บีทียู จำนวน ๑๖ เครื่อง ราคาเครื่องละ ๕๗,๐๐๐ บาท เป็นเงิน ๙๑๒,๐๐๐ บาท (ราคามาตรฐานครุภัณฑ์) สำหรับหอประชุม ๑๐๐/๒๗	๙๑๒,๐๐๐					สำนักงานการศึกษา โรงเรียนครบุรี
๑๗	การศึกษา	ค่าครุภัณฑ์	ครุภัณฑ์โฆษณาและเผยแพร่	จัดซื้อโทรทัศน์ แอล อี ดี (LED TV) แบบ Smart TV ระดับความละเอียดจอภาพ ๓๘๔๐x๒๑๖๐ พิกเซล ขนาด ๕๕ นิ้ว จำนวน ๑๑ เครื่อง ราคาเครื่องละ ๑๙,๙๐๐ บาท รวมเป็นเงิน ๒๑๘,๙๐๐ บาท (ราคามาตรฐานครุภัณฑ์) สำหรับใช้ในกิจกรรมการจัดการเรียนการสอน ของโรงเรียนคลองไผ่วิทยา	๒๑๘,๙๐๐					สำนักงานการศึกษา โรงเรียน คลองไผ่วิทยา
๑๘	การศึกษา	ค่าครุภัณฑ์	ครุภัณฑ์คอมพิวเตอร์หรืออิเล็กทรอนิกส์	จัดซื้อคอมพิวเตอร์แท็บเล็ต แบบที่ ๒ จำนวน ๑๕ เครื่องๆ ละ ๒๐,๐๐๐ บาท รวมเป็นเงิน ๓๐๐,๐๐๐ บาท (ราคามาตรฐานครุภัณฑ์)	๓๐๐,๐๐๐					สำนักงานการศึกษา โรงเรียน คลองไผ่วิทยา
๑๙	การศึกษา	ค่าครุภัณฑ์	ครุภัณฑ์โฆษณาและเผยแพร่	จัดซื้อโทรทัศน์ แอล อี ดี (LED TV) แบบ Smart TV ระดับความละเอียดจอภาพ ๓๘๔๐x๒๑๖๐ พิกเซล ขนาด ๕๐ นิ้ว จำนวน ๑๐ เครื่องๆ ละ ๑๕,๔๐๐ บาท เป็นเงิน ๑๕๔,๐๐๐ บาท (ราคามาตรฐานครุภัณฑ์) สำหรับใช้ในกิจกรรมการจัดการเรียนการสอน ของโรงเรียนคลองเมืองพิทยาคม	๑๕๔,๐๐๐					สำนักงานการศึกษา โรงเรียน คลองเมืองพิทยาคม
๒๐	การศึกษา	ค่าครุภัณฑ์	ครุภัณฑ์ยานพาหนะและขนส่ง	จัดซื้อรถโดยสารขนาด ๑๒ ที่นั่ง (ดีเซล) ปริมาตรกระบอกลูกสูบไม่ต่ำกว่า ๒,๔๐๐ ซีซี หรือกำลังเครื่องยนต์สูงสุดไม่ต่ำกว่า ๙๐ กิโลวัตต์ จำนวน ๑ คัน ราคา ๑,๓๕๘,๐๐๐ บาท (ราคามาตรฐานครุภัณฑ์)	๑,๓๕๘,๐๐๐					สำนักงานการศึกษา โรงเรียน เฉลิมพิทยาคม
๒๑	การศึกษา	ค่าครุภัณฑ์	ครุภัณฑ์โฆษณาและเผยแพร่	<b>จัดซื้อครุภัณฑ์ห้องประชุมเล็ก</b> ๑.เครื่องมัลติมีเดียโปรเจคเตอร์ ระดับ XGA ขนาด ๔,๐๐๐ ANSI Lumens จำนวน ๑ เครื่อง ราคาเครื่องละ ๓๓,๖๐๐ บาท (ราคามาตรฐานครุภัณฑ์) ๒.จอร์รับภาพ ชนิดมอเตอร์ไฟฟ้า ขนาดเส้นทแยงมุม ๑๕๐ นิ้วจำนวน ๑ เครื่อง ราคาเครื่องละ ๒๔,๓๐๐ บาท (ราคามาตรฐานครุภัณฑ์) ๓.เครื่องฉายภาพ ๓ มิติ จำนวน ๑ เครื่อง ราคาเครื่องละ ๒๐,๐๐๐ บาท (ราคามาตรฐานครุภัณฑ์)	๗๗,๙๐๐					สำนักงานการศึกษา โรงเรียน เฉลิมพิทยาคม



ที่	แผนงาน	หมวด	ประเภท	เป้าหมาย (ผลผลิตของครุภัณฑ์)	งบประมาณ					หน่วยงานที่ รับผิดชอบหลัก
					๒๕๖๖ (บาท)	๒๕๖๗ (บาท)	๒๕๖๘ (บาท)	๒๕๖๙ (บาท)	๒๕๗๐ (บาท)	
๒๒	การศึกษา	ค่าครุภัณฑ์	ครุภัณฑ์ คอมพิวเตอร์หรือ อิเล็กทรอนิกส์	<b>จัดซื้อครุภัณฑ์ห้องประชุมเล็ก</b> ๑.เครื่องคอมพิวเตอร์โน้ตบุ๊ก สำหรับประมวลผล จำนวน ๑ เครื่อง ราคาเครื่องละ ๒๒,๐๐๐ บาท (ราคามาตรฐานครุภัณฑ์คอมพิวเตอร์) ๒.ชุดโปรแกรมระบบปฏิบัติการสำหรับคอมพิวเตอร์ และเครื่องคอมพิวเตอร์โน้ตบุ๊ก แบบสิทธิการใช้งานประเภทติดตั้งมาจากโรงงาน (OEM) ที่มีลิขสิทธิ์ถูกต้องตามกฎหมาย จำนวน ๑ ชุด ราคาชุดละ ๓,๘๐๐ บาท (ราคามาตรฐานครุภัณฑ์คอมพิวเตอร์)	๒๕,๘๐๐					สำนักการศึกษา โรงเรียน เฉลิมชัยพิทยาคม
๒๓	การศึกษา	ค่าครุภัณฑ์	ครุภัณฑ์ สำนักงาน	<b>จัดซื้อครุภัณฑ์ห้องประชุมเล็ก</b> - เครื่องปรับอากาศ แบบแยกส่วน (ราคารวมค่าติดตั้ง) แบบตั้งพื้นหรือแบบแขวน ขนาด ๓๖,๐๐๐ บีทียู จำนวน ๕ เครื่อง ราคาเครื่องละ ๔๖,๑๐๐ บาท เป็นเงิน ๒๓๐,๕๐๐ บาท (ราคามาตรฐานครุภัณฑ์)	๒๓๐,๕๐๐					สำนักการศึกษา โรงเรียน เฉลิมชัยพิทยาคม
๒๔	การศึกษา	ค่าครุภัณฑ์	ครุภัณฑ์ สำนักงาน	<b>จัดซื้อครุภัณฑ์ห้องเรียนคอมพิวเตอร์</b> ๑.เครื่องปรับอากาศ แบบแยกส่วน (ราคารวมค่าติดตั้ง) แบบตั้งพื้นหรือแบบแขวน ขนาด ๓๖,๐๐๐ บีทียู จำนวน ๒ เครื่อง ราคาเครื่องละ ๔๖,๑๐๐ บาท เป็นเงิน ๙๒,๒๐๐ บาท (ราคามาตรฐานครุภัณฑ์) ๒.เครื่องดูดฝุ่น ขนาด ๑.๕ ลิตร จำนวน ๑ เครื่อง ราคาเครื่องละ ๑๑,๐๐๐ บาท (ราคามาตรฐานครุภัณฑ์)	๑๐๓,๒๐๐					สำนักการศึกษา โรงเรียน เฉลิมชัยพิทยาคม
๒๕	การศึกษา	ค่าครุภัณฑ์	ครุภัณฑ์ คอมพิวเตอร์หรือ อิเล็กทรอนิกส์	<b>จัดซื้อครุภัณฑ์ห้องเรียนคอมพิวเตอร์</b> - เครื่องสำรองไฟฟ้า ขนาด ๒ KVA จำนวน ๑ เครื่อง ราคาเครื่องละ ๑๑,๐๐๐ บาท (ราคามาตรฐานครุภัณฑ์คอมพิวเตอร์)	๑๑,๐๐๐					สำนักการศึกษา โรงเรียน เฉลิมชัยพิทยาคม

ที่	แผนงาน	หมวด	ประเภท	เป้าหมาย (ผลผลิตของครุภัณฑ์)	งบประมาณ					หน่วยงานที่ รับผิดชอบหลัก
					๒๕๖๖ (บาท)	๒๕๖๗ (บาท)	๒๕๖๘ (บาท)	๒๕๖๙ (บาท)	๒๕๗๐ (บาท)	
๒๖	การศึกษา	ค่าครุภัณฑ์	ครุภัณฑ์ คอมพิวเตอร์หรือ อิเล็กทรอนิกส์	จัดซื้อครุภัณฑ์ห้องฝ่ายบริหารงาน ๔ ฝ่าย ๑.เครื่องคอมพิวเตอร์โน้ตบุ๊ก สำหรับประมวลผล จำนวน ๕ เครื่อง ราคาเครื่องละ ๒๒,๐๐๐ บาท เป็นเงิน ๑๑๐,๐๐๐ บาท (ราคามาตรฐานครุภัณฑ์คอมพิวเตอร์) ๒.เครื่องคอมพิวเตอร์ สำหรับประมวลผล แบบที่ ๑ จอแสดงภาพขนาดไม่น้อยกว่า ๑๙ นิ้ว จำนวน ๑ เครื่อง ราคาเครื่องละ ๒๒,๐๐๐ บาท (ราคามาตรฐานครุภัณฑ์คอมพิวเตอร์) ๓.เครื่องคอมพิวเตอร์ All in one สำหรับประมวลผล จำนวน ๑ เครื่อง ราคาเครื่องละ ๒๓,๐๐๐ บาท (ราคามาตรฐานครุภัณฑ์คอมพิวเตอร์) ๔.ชุดโปรแกรมระบบปฏิบัติการสำหรับคอมพิวเตอร์ และเครื่องคอมพิวเตอร์โน้ตบุ๊ก แบบสิทธิการใช้งานประเภทติดตั้งมาจากโรงงาน (OEM) ที่มีลิขสิทธิ์ถูกต้องตามกฎหมาย จำนวน ๗ ชุด ราคาชุดละ ๓,๘๐๐ บาท เป็นเงิน ๒๖,๖๐๐ บาท (ราคามาตรฐานครุภัณฑ์คอมพิวเตอร์) ๕.เครื่องพิมพ์แบบฉีดหมึกพร้อมติดตั้งถังหมึกพิมพ์ (Ink tank printer) จำนวน ๕ เครื่อง ราคาเครื่องละ ๔,๐๐๐ บาท เป็นเงิน ๒๐,๐๐๐ บาท (ราคามาตรฐานครุภัณฑ์คอมพิวเตอร์) ๖.เครื่องสำรองไฟฟ้า ขนาด ๒ kVA จำนวน ๒ เครื่อง ราคาเครื่องละ ๑๑,๐๐๐ บาท เป็นเงิน ๒๒,๐๐๐ บาท (ราคามาตรฐานครุภัณฑ์คอมพิวเตอร์)	๒๒๓,๖๐๐					สำนักงานที่ รับผิดชอบหลัก
๒๗	การศึกษา	ค่าครุภัณฑ์	ครุภัณฑ์ สำนักงาน	จัดซื้อครุภัณฑ์ห้องฝ่ายบริหารงาน ๔ ฝ่าย ๑.ตู้เหล็ก แบบ ๒ บาน จำนวน ๑๒ ตู้ ราคาตู้ละ ๕,๙๐๐ บาท เป็นเงิน ๗๐,๘๐๐ บาท (ราคามาตรฐานครุภัณฑ์) ๒.ตู้เหล็ก แบบ ๔ ลื่นชัก จำนวน ๘ ตู้ ราคาตู้ละ ๖,๙๐๐ บาท เป็นเงิน ๕๕,๒๐๐ บาท (ราคามาตรฐานครุภัณฑ์) ๓.เครื่องปรับอากาศ แบบแยกส่วน (ราคารวมค่าติดตั้ง) แบบตั้งพื้นหรือแบบแขวน ขนาด ๓๐,๐๐๐ บีทียู จำนวน ๒ เครื่อง ราคาเครื่องละ ๓๙,๗๐๐ บาท เป็นเงิน ๗๙,๔๐๐ บาท (ราคามาตรฐานครุภัณฑ์) ๔.เครื่องปรับอากาศ แบบแยกส่วน (ราคารวมค่าติดตั้ง) แบบตั้งพื้นหรือแบบแขวน ขนาด ๓๖,๐๐๐ บีทียู จำนวน ๑ เครื่อง ราคาเครื่องละ ๔๖,๑๐๐ บาท (ราคามาตรฐานครุภัณฑ์)	๒๕๑,๕๐๐					สำนักงานที่ รับผิดชอบหลัก

ที่	แผนงาน	หมวด	ประเภท	เป้าหมาย (ผลผลิตของครุภัณฑ์)	งบประมาณ					หน่วยงานที่ รับผิดชอบหลัก
					๒๕๖๖ (บาท)	๒๕๖๗ (บาท)	๒๕๖๘ (บาท)	๒๕๖๙ (บาท)	๒๕๗๐ (บาท)	
๒๘	การศึกษา	ค่าครุภัณฑ์	ครุภัณฑ์ วิทยาศาสตร์ หรือการแพทย์	จัดซื้อครุภัณฑ์ห้องฝ่ายบริหารงาน ๔ ฝ่าย - เครื่องชั่งน้ำหนักแบบดิจิทัลพร้อมที่วัดส่วนสูง จำนวน ๑ เครื่อง ราคาเครื่องละ ๒๐,๐๐๐ บาท (ราคามาตรฐานครุภัณฑ์)	๒๐,๐๐๐					สำนักงานการศึกษา โรงเรียน เฉลิมยพิทยาคม
๒๙	การศึกษา	ค่าครุภัณฑ์	ครุภัณฑ์ งานบ้านงานครัว	จัดซื้อครุภัณฑ์เครื่องตัดหญ้า ๑.เครื่องตัดหญ้า แบบข้ออ่อน จำนวน ๒ เครื่อง ราคาเครื่องละ ๑๐,๙๐๐ บาท เป็นเงิน ๒๑,๘๐๐ บาท (ราคามาตรฐานครุภัณฑ์) ๒.เครื่องตัดหญ้า แบบล้อจักรยาน จำนวน ๒ เครื่อง ราคาเครื่องละ ๑๒,๐๐๐ บาท เป็น เงิน ๒๔,๐๐๐ บาท (ราคามาตรฐานครุภัณฑ์) ๓.เครื่องตัดหญ้า แบบนั่งขับ จำนวน ๑ เครื่อง ราคาเครื่องละ ๑๗๐,๐๐๐ บาท (ราคา มาตรฐานครุภัณฑ์)	๒๑๕,๘๐๐					สำนักงานการศึกษา โรงเรียน เฉลิมยพิทยาคม
๓๐	การศึกษา	ค่าครุภัณฑ์	ครุภัณฑ์กีฬา	จัดซื้อครุภัณฑ์กีฬา ๑.เครื่องก้าวเหยงขาคู่ จำนวน ๑ เครื่อง ราคาเครื่องละ ๓๐,๐๐๐ บาท (ราคาท้องตลาด) ๒.เครื่องบริหารไหล่-หน้าอกแบบดิ่งและแบบด้น จำนวน ๑ เครื่อง ราคาเครื่องละ ๓๙,๐๐๐ บาท (ราคาท้องตลาด) ๓.เครื่องบิดเอวและเดิน จำนวน ๑ เครื่อง ราคาเครื่องละ ๒๗,๐๐๐ บาท (ราคา ท้องตลาด) ๔.เครื่องกรรเชียงบก จำนวน ๑ เครื่อง ราคาเครื่องละ ๒๗,๐๐๐ บาท (ราคาท้องตลาด) ๕.เครื่องบริหารกล้ามเนื้อ-ขา-ข้างลำตัว จำนวน ๑ เครื่อง ราคาเครื่องละ ๒๗,๐๐๐ บาท (ราคาท้องตลาด)	๑๕๐,๐๐๐					สำนักงานการศึกษา โรงเรียน เฉลิมยพิทยาคม
๓๑	การศึกษา	ค่าครุภัณฑ์	ครุภัณฑ์ ยานพาหนะและ ขนส่ง	จัดซื้อรถโดยสาร ขนาด ๑๒ ที่นั่ง (ดีเซล) ปริมาตรกระบอกสูบไม่ต่ำกว่า ๒,๔๐๐ ซีซี หรือกำลังเครื่องยนต์สูงสุด ไม่ต่ำกว่า ๙๐ กิโลวัตต์ จำนวน ๑ คัน (ราคามาตรฐาน ครุภัณฑ์) โรงเรียนด่านเกวียนวิทยา	๑,๓๕๘,๐๐๐					สำนักงานการศึกษา โรงเรียน ด่านเกวียนวิทยา
๓๒	การศึกษา	ค่าครุภัณฑ์	ครุภัณฑ์ ยานพาหนะและ ขนส่ง	จัดซื้อรถบรรทุก (ดีเซล) ขนาด ๑ ตัน ปริมาตรกระบอกสูบไม่ต่ำกว่า ๒,๔๐๐ ซีซี หรือ กำลังเครื่องยนต์สูงสุดไม่ต่ำกว่า ๑๑๐ กิโลวัตต์ ขับเคลื่อน ๒ ล้อ แบบดับเบิลแค้น (ราคามาตรฐานครุภัณฑ์)	๘๕๔,๐๐๐					สำนักงานการศึกษา โรงเรียน ตลาดไทรพิทยาคม

ที่	แผนงาน	หมวด	ประเภท	เป้าหมาย (ผลผลิตของครุภัณฑ์)	งบประมาณ					หน่วยงานที่ รับผิดชอบหลัก
					๒๕๖๖ (บาท)	๒๕๖๗ (บาท)	๒๕๖๘ (บาท)	๒๕๖๙ (บาท)	๒๕๗๐ (บาท)	
๓๓	การศึกษา	ค่าครุภัณฑ์	ครุภัณฑ์ ยานพาหนะและ ขนส่ง	จัดซื้อรถโดยสารขนาด ๑๒ ที่นั่ง (ดีเซล) ปริมาตรกระบอกสูบไม่ต่ำกว่า ๒,๔๐๐ ซีซี หรือ กำลังเครื่องยนต์สูงสุดไม่ต่ำกว่า ๙๐ กิโลวัตต์ จำนวน ๑ คัน เป็นเงิน ๑,๓๕๘,๐๐๐ บาท (ราคามาตรฐานครุภัณฑ์) สำหรับใช้ในการบริหารจัดการและสนับสนุนกิจกรรมการ จัดการเรียนการสอน ของโรงเรียนโตนดพิทยาคม	๑,๓๕๘,๐๐๐					สำนักการศึกษา โรงเรียน โตนดพิทยาคม
๓๔	การศึกษา	ค่าครุภัณฑ์	ครุภัณฑ์ การศึกษา	จัดซื้อโต๊ะเก้าอี้นักเรียน ระดับมัธยมศึกษา มีคุณลักษณะพื้นฐาน - โต๊ะ ขนาดกว้าง ๔๐ x ยาว ๖๐ x สูง ๗๖ ซม. - เก้าอี้ ขนาดกว้าง ๓๘ x ยาว ๔๐ x สูง ๔๖ ซม. จำนวน ๑๐๐ ชุดๆ ละ ๑,๖๘๐ บาท เป็นเงิน ๑๖๘,๐๐๐ บาท (ราคาตามท้องตลาด) สำหรับใช้ในกิจกรรมการจัดการเรียนการสอน ของโรงเรียนบัวลาย	๑๖๘,๐๐๐					สำนักการศึกษา โรงเรียนบัวลาย
๓๕	การศึกษา	ค่าครุภัณฑ์	ครุภัณฑ์ สำนักงาน	<b>๑.จัดซื้อโต๊ะครู</b> - ขนาดกว้างไม่น้อยกว่า ๐.๘ เมตร ความยาวไม่น้อยกว่า ๑.๒๐ เมตร และความสูงไม่ น้อยกว่า ๐.๗๕ เมตร - หน้าที่้ทำจากไม้ปาติเกิลบอร์ดเคลือบเมลามีนลายไม้ความหนา ๒๕ มม.ปิดขอบ ด้วยพีวีไพลายไม้ หนา ๒ มม. - มีลิ้นชักไม่น้อยกว่า ๒ ลิ้นชัก สามารถล็อกกุญแจได้ - แผงข้าง แผงหน้าทำจากไม้ปาติเกิลบอร์ดเคลือบเมลามีนลายไม้ ความหนา ๑๙ มม.ปิดขอบด้วยพีวีไพลายไม้ หนา ๐.๔ มม. <b>๒.จัดซื้อเก้าอี้ครู</b> - เก้าอี้สำนักงานชนิดมีเท้าแขนล้อเลื่อน ๕ ล้อ - เบาะนั่งและพนักพิง บุหนังเทียม ขา ๕ แฉก เป็นโลหะหรือพลาสติก (PP) รองรับแกน เหล็กกับเบาะรองนั่ง มีเกลียวสามารถปรับระดับ จำนวน ๑๕ ชุดๆ ละ ๔,๕๐๐ บาท เป็น เงิน ๖๗,๕๐๐ บาท (ราคาตามท้องตลาด) สำหรับใช้ในกิจกรรมการจัดการเรียนการสอน ของโรงเรียนบัวลาย	๖๗,๕๐๐					สำนักการศึกษา โรงเรียนบัวลาย
๓๖	การศึกษา	ค่าครุภัณฑ์	ครุภัณฑ์ ยานพาหนะ และขนส่ง	จัดซื้อรถบรรทุก (ดีเซล) ขนาด ๑ ตัน ปริมาตรกระบอกสูบไม่ต่ำกว่า ๒,๔๐๐ ซีซี หรือ กำลังเครื่องยนต์สูงสุดไม่ต่ำกว่า ๑๑๐ กิโลวัตต์ ขับเคลื่อน ๔ ล้อ แบบดับเบิลแค้น จำนวน ๑ คัน ราคา ๑,๐๙๒,๐๐๐ บาท (ราคามาตรฐานครุภัณฑ์)	๑,๐๙๒,๐๐๐					สำนักการศึกษา โรงเรียน บ้านใหญ่พิทยาคม

ที่	แผนงาน	หมวด	ประเภท	เป้าหมาย (ผลผลิตของครุภัณฑ์)	งบประมาณ					หน่วยงานที่ รับผิดชอบหลัก
					๒๕๖๖ (บาท)	๒๕๖๗ (บาท)	๒๕๖๘ (บาท)	๒๕๖๙ (บาท)	๒๕๗๐ (บาท)	
๓๗	การศึกษา	ค่าครุภัณฑ์	ครุภัณฑ์โฆษณา และเผยแพร่	๑.จัดซื้อเครื่องมัลติมีเดียโปรเจคเตอร์ ระดับ XGA ขนาด ๔,๕๐๐ ANSI Lumens จำนวน ๑๒ เครื่อง ราคาเครื่องละ ๕๓,๐๐๐ บาท เป็นเงิน ๖๓๖,๐๐๐ บาท (ราคา มาตรฐานครุภัณฑ์) ๒.จัดซื้อจอรับภาพ ชนิดมอเตอร์ไฟฟ้า ขนาดเส้นทแยงมุม ๑๒๐ นิ้ว จำนวน ๑๒ จอ ราคาจอละ ๑๕,๓๐๐ บาท เป็นเงิน ๑๘๓,๖๐๐ บาท (ราคามาตรฐานครุภัณฑ์)	๘๑๙,๖๐๐					สำนักการศึกษา โรงเรียน บ้านใหญ่พิทยาคม
๓๘	การศึกษา	ค่าครุภัณฑ์	ครุภัณฑ์โฆษณา และเผยแพร่	จัดซื้อโทรทัศน์ แอล อี ดี (LED TV) แบบ Smart TV ระดับความละเอียดจอภาพ ๓๘๔๐ x ๒๑๖๐ พิกเซล ขนาด ๕๐ นิ้ว จำนวน ๖ เครื่อง ราคาเครื่องละ ๑๕,๔๐๐ บาท เป็น เงิน ๙๒,๔๐๐ บาท (ราคามาตรฐานครุภัณฑ์)	๙๒,๔๐๐					สำนักการศึกษา โรงเรียน บ้านใหญ่พิทยาคม
๓๙	ยานพาหนะ	ค่าครุภัณฑ์	ครุภัณฑ์ ยานพาหนะ และขนส่ง	จัดซื้อรถโดยสารขนาด ๑๒ ที่นั่ง (ดีเซล) ปริมาตรกระบอกสูบไม่ต่ำกว่า ๒,๔๐๐ ซีซี หรือกำลังเครื่องยนต์สูงสุดไม่ต่ำกว่า ๙๐ กิโลวัตต์ (ราคามาตรฐานครุภัณฑ์)	๑,๓๖๔,๐๐๐					สำนักการศึกษา โรงเรียน ปรางค์ทองวิทยา
๔๐	การศึกษา	ค่าครุภัณฑ์	ครุภัณฑ์ ยานพาหนะ และขนส่ง	จัดซื้อรถยนต์โดยสารขนาด ๑๒ ที่นั่ง (ดีเซล) ปริมาตรกระบอกสูบ ไม่ต่ำกว่า ๒,๔๐๐ ซีซี หรือกำลังเครื่องยนต์สูงสุดไม่ต่ำกว่า ๙๐ กิโลวัตต์ จำนวน ๑ คัน (ราคามาตรฐาน ครุภัณฑ์) โรงเรียนปากช่องพิทยาคม	๑,๓๕๘,๐๐๐					สำนักการศึกษา โรงเรียน ปากช่องพิทยาคม
๔๑	การศึกษา	ค่าครุภัณฑ์	ครุภัณฑ์ ยานพาหนะ และขนส่ง	จัดซื้อรถโดยสารขนาด ๑๒ ที่นั่ง (ดีเซล) ปริมาตรกระบอกสูบไม่ต่ำกว่า ๒,๔๐๐ ซีซี หรือ กำลังเครื่องยนต์สูงสุดไม่ต่ำกว่า ๙๐ กิโลวัตต์ (ตามราคามาตรฐานครุภัณฑ์)	๑,๓๖๔,๐๐๐					สำนักการศึกษา โรงเรียน มะค่าวิทยา
๔๒	การศึกษา	ค่าครุภัณฑ์	ครุภัณฑ์ ยานพาหนะ และขนส่ง	จัดซื้อรถโดยสาร ขนาด ๑๒ ที่นั่ง (ดีเซล) ปริมาตรกระบอกสูบไม่ต่ำกว่า ๒,๔๐๐ ซีซี หรือกำลังเครื่องยนต์สูงสุด ไม่ต่ำกว่า ๙๐ กิโลวัตต์ จำนวน ๑ คัน (ราคามาตรฐาน ครุภัณฑ์) โรงเรียนมัธยมหลวงพ่อกุณ ปริสุทโธ	๑,๓๕๘,๐๐๐					สำนักการศึกษา โรงเรียน มัธยมหลวงพ่อกุณ ปริสุทโธ
๔๓	การศึกษา	ค่าครุภัณฑ์	ครุภัณฑ์ ยานพาหนะ และขนส่ง	จัดซื้อรถยนต์รถบรรทุก (ดีเซล) ขนาด ๑ คัน ปริมาตรกระบอกสูบไม่ต่ำกว่า ๒,๔๐๐ ซีซี หรือกำลังเครื่องยนต์สูงสุดไม่ต่ำกว่า ๑๑๐ กิโลวัตต์ ขับเคลื่อน ๒ ล้อ แบบมีช่องว่าง หลังคนขับ (Cab) จำนวน ๑ คัน (ราคามาตรฐานครุภัณฑ์) โรงเรียนมัธยมหลวงพ่อกุณ ปริสุทโธ	๗๑๕,๐๐๐					สำนักการศึกษา โรงเรียน มัธยมหลวงพ่อกุณ ปริสุทโธ

ที่	แผนงาน	หมวด	ประเภท	เป้าหมาย (ผลผลิตของครุภัณฑ์)	งบประมาณ					หน่วยงานที่ รับผิดชอบหลัก
					๒๕๖๖ (บาท)	๒๕๖๗ (บาท)	๒๕๖๘ (บาท)	๒๕๖๙ (บาท)	๒๕๗๐ (บาท)	
๔๔	การศึกษา	ค่าครุภัณฑ์	ครุภัณฑ์ยานพาหนะและขนส่ง	จัดซื้อรถโดยสารขนาด ๑๒ ที่นั่ง (ดีเซล) ปริมาตรกระบอกสูบไม่ต่ำกว่า ๒,๔๐๐ ซีซี หรือกำลังเครื่องยนต์สูงสุดไม่ต่ำกว่า ๙๐ กิโลวัตต์ จำนวน ๑ คัน ราคา ๑,๓๕๘,๐๐๐ บาท (ราคามาตรฐานครุภัณฑ์)	๑,๓๕๘,๐๐๐					สำนักงานการศึกษา โรงเรียน มาบตะโกพิทยาคม
๔๕	การศึกษา	ค่าครุภัณฑ์	ครุภัณฑ์โฆษณาและเผยแพร่	จัดซื้อโทรทัศน์ แอล อี ดี (LED TV) แบบ Smart TV ระดับความละเอียดจอภาพ ๓๘๔๐ x ๒๑๖๐ พิกเซล ขนาด ๕๐ นิ้ว จำนวน ๑๐ เครื่องๆ ละ ๑๕,๔๐๐ บาท เป็นเงิน ๑๕๔,๐๐๐ บาท (ราคามาตรฐานครุภัณฑ์) สำหรับใช้ในกิจกรรมการจัดการเรียนการสอน ของโรงเรียนเมืองยางศึกษา	๑๕๔,๐๐๐					สำนักงานการศึกษา โรงเรียน เมืองยางศึกษา
๔๖	การศึกษา	ค่าครุภัณฑ์	ครุภัณฑ์โฆษณาและเผยแพร่	จัดซื้อครุภัณฑ์หอประชุมโรงเรียนเมืองยางศึกษา ดังนี้ ๑.เครื่องมัลติมีเดียโปรเจคเตอร์ ระดับ XGA ขนาด ๔,๕๐๐ ANSI Lumens จำนวน ๑ เครื่องๆ ละ ๕๓,๐๐๐ บาท (ราคามาตรฐานครุภัณฑ์) ๒.จอรับภาพ ชนิดมอดเตอร์ไฟฟ้า ขนาดเส้นทแยงมุม ๑๒๐ นิ้ว จำนวน ๑ จอๆ ละ ๑๕,๓๐๐ บาท (ราคามาตรฐานครุภัณฑ์) ๓.จอ Interactive Multimedia LED Display แบบทัชสกรีน จำนวน ๓ ชุดๆ ละ ๑๓๙,๕๐๐ บาท (ราคาท้องตลาด)	๔๘๖,๘๐๐					สำนักงานการศึกษา โรงเรียน เมืองยางศึกษา
๔๗	การศึกษา	ค่าครุภัณฑ์	ครุภัณฑ์การศึกษา	จัดซื้อครุภัณฑ์โครงการพัฒนาการเรียนการสอนรายวิชาประวัติศาสตร์ โรงเรียนสีคิ้ว "สวัสดีผดุงวิทยา" ดังนี้ ๑.เตาเผาเซรามิค (ไฟฟ้า) ๓ ชั้น SKUTT รุ่น KM-๑๐๒๑ จำนวน ๑ เครื่อง ราคา ๒๖๗,๕๐๐ บาท (ราคาท้องตลาด) ๒.เตาเผาเซรามิค (ไฟฟ้า) ขนาดเล็ก (ไต้หวัน) จำนวน ๑ เครื่อง ราคา ๗๓,๕๐๐ บาท (ราคาท้องตลาด) ๓.แป้นหมุนดินเผา(ไฟฟ้า) #๐๑ จำนวน ๑ เครื่อง ราคา ๒๘,๕๐๐ บาท (ราคาท้องตลาด)	๓๖๙,๕๐๐					สำนักงานการศึกษา โรงเรียนสีคิ้ว "สวัสดีผดุงวิทยา"

ที่	แผนงาน	หมวด	ประเภท	เป้าหมาย (ผลผลิตของครุภัณฑ์)	งบประมาณ					หน่วยงานที่ รับผิดชอบหลัก
					๒๕๖๖ (บาท)	๒๕๖๗ (บาท)	๒๕๖๘ (บาท)	๒๕๖๙ (บาท)	๒๕๗๐ (บาท)	
๔๘	การศึกษา	ค่าครุภัณฑ์	ครุภัณฑ์คอมพิวเตอร์หรืออิเล็กทรอนิกส์	จัดซื้อครุภัณฑ์พัฒนาเทคโนโลยีการเรียนการสอนและการเรียนรู้ โรงเรียนสีคิ้ว "สวัสดีผดุงวิทยา" ดังนี้ ๑.เครื่องคอมพิวเตอร์ Notebook สำหรับตัดต่อ VDO จำนวน ๑ เครื่อง เป็นเงิน ๑๐๙,๐๐๐ บาท (ราคาท้องตลาด) ๒.ชุดโปรแกรมระบบปฏิบัติการสำหรับเครื่องคอมพิวเตอร์ และเครื่องคอมพิวเตอร์โน้ตบุ๊กแบบสิทธิการใช้งานประเภทติดตั้งมาจากโรงงาน (OEM) ที่มีลิขสิทธิ์ถูกต้องตามกฎหมาย จำนวน ๑ ชุด ราคาชุดละ ๓,๘๐๐ บาท (ราคามาตรฐานครุภัณฑ์คอมพิวเตอร์)	๑๑๒,๘๐๐					สำนักการศึกษา โรงเรียนสีคิ้ว "สวัสดีผดุงวิทยา"
๔๙	การศึกษา	ค่าครุภัณฑ์	ครุภัณฑ์โฆษณาและเผยแพร่	จัดซื้อครุภัณฑ์โครงการพัฒนาเทคโนโลยีการเรียนการสอนและการเรียนรู้ โรงเรียนสีคิ้ว "สวัสดีผดุงวิทยา" ดังนี้ ๑.กล่องฟลูเฟรม พร้อมเลนส์ซูม ๒๘-๖๐ มม. จำนวน ๒ เครื่องๆ ละ ๘๘,๕๐๐ บาท เป็นเงิน ๑๗๗,๐๐๐ บาท (ราคาท้องตลาด) ๒.กล่อง ๓๖๐ จำนวน ๑ ตัว เป็นเงิน ๒๕,๐๐๐ บาท (ราคาท้องตลาด) ๓.ไฟแต่ง ขนาดเล็ก จำนวน ๑ ตัว เป็นเงิน ๓,๕๐๐ บาท (ราคาท้องตลาด)	๒๐๕,๕๐๐					สำนักการศึกษา โรงเรียนสีคิ้ว "สวัสดีผดุงวิทยา"
๕๐	การศึกษา	ค่าครุภัณฑ์	ครุภัณฑ์คอมพิวเตอร์หรืออิเล็กทรอนิกส์	จัดซื้อคอมพิวเตอร์ All In One สำหรับงานประมวลผล ๑.จัดซื้อคอมพิวเตอร์ All In One สำหรับงานประมวลผล จำนวน ๕ เครื่องๆ ละ ๒๓,๐๐๐ บาท รวมเป็นเงิน ๑๑๕,๐๐๐ บาท (ราคามาตรฐานครุภัณฑ์คอมพิวเตอร์) ๒.ชุดโปรแกรมระบบปฏิบัติการสำหรับเครื่องคอมพิวเตอร์ และเครื่องคอมพิวเตอร์โน้ตบุ๊กแบบสิทธิการใช้งานประเภทติดตั้งมาจากโรงงาน (OEM) ที่มีลิขสิทธิ์ถูกต้องตามกฎหมาย จำนวน ๕ ชุด ราคาชุดละ ๓,๘๐๐ เป็นเงิน ๑๙,๐๐๐ บาท (ราคามาตรฐานครุภัณฑ์คอมพิวเตอร์)	๑๓๔,๐๐๐					สำนักการศึกษา โรงเรียน สีคิ้ววิทยาคาร
๕๑	การศึกษา	ค่าครุภัณฑ์	ครุภัณฑ์งานบ้านงานครัว	จัดซื้อเครื่องตัดหญ้า แบบล้อจักรยาน (เป็นเครื่องตัดหญ้าแบบเข็น เครื่องยนต์ขนาดไม่ต่ำกว่า ๕ แรงม้า ขนาดเส้นผ่าศูนย์กลางของล้อ ประมาณ ๒๖ นิ้ว รัศมีตัดหญ้าได้กว้างไม่น้อยกว่า ๒๐ นิ้ว ความจุถังน้ำมันเครื่องยนต์ ไม่น้อยกว่า ๑.๕ ลิตร) จำนวน ๒ เครื่อง (ราคามาตรฐานครุภัณฑ์)	๒๔,๐๐๐					สำนักการศึกษา โรงเรียน สีคิ้ววิทยาคาร

ที่	แผนงาน	หมวด	ประเภท	เป้าหมาย (ผลผลิตของครุภัณฑ์)	งบประมาณ					หน่วยงานที่ รับผิดชอบหลัก
					๒๕๖๖ (บาท)	๒๕๖๗ (บาท)	๒๕๖๘ (บาท)	๒๕๖๙ (บาท)	๒๕๗๐ (บาท)	
๕๒	การศึกษา	ค่าครุภัณฑ์	ครุภัณฑ์ งานบ้านงานครัว	จัดซื้อตู้แช่พร้อมเครื่องกรองน้ำและปั้มน้ำอัตโนมัติ โรงเรียนสีคิ้ววิทยาคาร ดังนี้ ๑.ตู้เย็นขนาด ๕ ก๊อก พร้อมเครื่องกรองน้ำขนาด ๘ นิ้ว ๑ ตู้ ราคาชุดละ ๔๙,๐๐๐ บาท (ราคาตามท้องตลาด) ๒.ปั้มน้ำอัตโนมัติ ๑ ชุด ราคาชุดละ ๒,๕๐๐ บาท (ราคาตามท้องตลาด)	๕๑,๕๐๐					สำนักการศึกษา โรงเรียน สีคิ้ววิทยาคาร
๕๓	การศึกษา	ค่าครุภัณฑ์	ครุภัณฑ์ คอมพิวเตอร์หรือ อิเล็กทรอนิกส์	๑.เครื่องคอมพิวเตอร์ สำหรับงานประมวลผล แบบที่ ๒ * (จอแสดงภาพขนาดไม่น้อยกว่า ๑๙ นิ้ว) ราคาเครื่องละ ๓๐,๐๐๐ บาท จำนวน ๒ เครื่อง เป็นเงิน ๖๐,๐๐๐ บาท (ราคามาตรฐานครุภัณฑ์คอมพิวเตอร์) ๒.เครื่องพิมพ์แบบฉีดหมึกพร้อมติดตั้งถังหมึกพิมพ์ (Ink Tank Printer) ราคาเครื่องละ ๔,๓๐๐ บาท จำนวน ๒ เครื่อง เป็นเงิน ๘,๖๐๐ บาท (ราคามาตรฐานครุภัณฑ์คอมพิวเตอร์) ๓.เครื่องพิมพ์เลเซอร์ หรือ LED ขาวดำ ชนิด Network แบบที่ ๒ (๓๘ หน้า/นาที) ราคาเครื่องละ เครื่องๆ ละ ๑๕,๐๐๐ บาท จำนวน ๒ เครื่อง เป็นเงิน ๓๐,๐๐๐ บาท (ราคามาตรฐานครุภัณฑ์คอมพิวเตอร์) ๔.เครื่องสำรองไฟฟ้า ขนาด ๒ KVA ราคาเครื่องละ ๑๒,๐๐๐ บาท จำนวน ๒ เครื่อง เป็นเงิน ๒๔,๐๐๐ บาท (ราคามาตรฐานครุภัณฑ์คอมพิวเตอร์) ๕.ชุดโปรแกรมระบบปฏิบัติการสำหรับเครื่องคอมพิวเตอร์ และเครื่องคอมพิวเตอร์โน้ตบุ๊ก แบบสิทธิการใช้งานประเภทติดตั้งมาจากโรงงาน (OEM) ที่มีลิขสิทธิ์ถูกต้องตามกฎหมาย จำนวน ๒ ชุด ราคาชุดละ ๓,๘๐๐ เป็นเงิน ๗,๖๐๐ (ราคามาตรฐานครุภัณฑ์คอมพิวเตอร์)	๑๓๐,๒๐๐					สำนักการศึกษา โรงเรียน หนองขามพิทยาคม
๕๔	การศึกษา	ค่าครุภัณฑ์	ครุภัณฑ์ สำนักงาน	จัดซื้อเครื่องปรับอากาศ ๒๔,๐๐๐ BTU ระบบ inverter พร้อมติดตั้ง แบบติดตั้ง จำนวน ๔ เครื่อง ราคาเครื่องละ ๔๒,๘๐๐ บาท เป็นเงิน ๑๗๑,๒๐๐ บาท (ราคา มาตรฐานครุภัณฑ์)	๑๗๑,๒๐๐					สำนักการศึกษา โรงเรียน หนองขามพิทยาคม
๕๕	การศึกษา	ค่าครุภัณฑ์	ครุภัณฑ์ ยานพาหนะ และขนส่ง	จัดซื้อรถโดยสารขนาด ๑๒ ที่นั่ง (ดีเซล) ปริมาตรกระบอกสูบ ไม่ต่ำกว่า ๒,๔๐๐ ซีซี หรือกำลังเครื่องยนต์สูงสุด ไม่ต่ำกว่า ๙๐ กิโลวัตต์ จำนวน ๑ คันๆ ละ ๑,๓๕๘,๐๐๐ บาท (ราคามาตรฐานครุภัณฑ์)	๑,๓๕๘,๐๐๐					สำนักการศึกษา โรงเรียน หนองขามพิทยาคม



ที่	แผนงาน	หมวด	ประเภท	เป้าหมาย (ผลผลิตของครุภัณฑ์)	งบประมาณ					หน่วยงานที่ รับผิดชอบหลัก
					๒๕๖๖ (บาท)	๒๕๖๗ (บาท)	๒๕๖๘ (บาท)	๒๕๖๙ (บาท)	๒๕๗๐ (บาท)	
๕๖	การศึกษา	ค่าครุภัณฑ์	ครุภัณฑ์สำนักงาน	จัดซื้อเครื่องปรับอากาศ แบบแยกส่วน (ราคารวมค่าติดตั้ง) แบบติดผนัง (ระบบ Inverter) ขนาด ๒๔,๐๐๐ บีทียู จำนวน ๔ เครื่องๆ ละ ๔๒,๘๐๐ บาท เป็นเงิน ๑๗๑,๒๐๐ บาท (ราคาตามบัญชีมาตรฐานครุภัณฑ์) สำหรับใช้ในห้องโสตทัศนศึกษาของโรงเรียนหนองยางพิทยาคม	๑๗๑,๒๐๐					สำนักงานการศึกษา โรงเรียน หนองยางพิทยาคม
๕๗	การศึกษา	ค่าครุภัณฑ์	ครุภัณฑ์โฆษณาและเผยแพร่	จัดซื้อโทรทัศน์ แอล อี ดี (LED TV) แบบ Smart TV ระดับความละเอียดจอภาพ ๓๘๔๐x๒๑๖๐ พิกเซล ขนาด ๖๕ นิ้ว จำนวน ๑๐ เครื่องๆ ละ ๒๗,๗๐๐บาท เป็นเงิน ๒๗๗,๐๐๐ บาท (ราคามาตรฐานครุภัณฑ์) สำหรับใช้ในกิจกรรมการจัดการเรียนการสอน ของโรงเรียนห้วยลึกผดุงวิทยา	๒๗๗,๐๐๐					สำนักงานการศึกษา โรงเรียน ห้วยลึกผดุงวิทยา
๕๘	การศึกษา	ค่าครุภัณฑ์	ครุภัณฑ์ยานพาหนะและขนส่ง	จัดซื้อรถโดยสารขนาด ๑๒ ที่นั่ง (ดีเซล) จำนวน ๑ คัน ปริมาตรกระบอกสูบไม่ต่ำกว่า ๒,๔๐๐ ซีซี หรือกำลังเครื่องยนต์สูงสุดไม่ต่ำกว่า ๙๐ กิโลวัตต์ (ราคามาตรฐานครุภัณฑ์) โรงเรียนห้วยลึกผดุงวิทยา	๑,๓๕๘,๐๐๐					สำนักงานการศึกษา โรงเรียน ห้วยลึกผดุงวิทยา
๕๙	การศึกษา	ค่าครุภัณฑ์	ครุภัณฑ์คอมพิวเตอร์หรืออิเล็กทรอนิกส์	<b>จัดซื้อคอมพิวเตอร์แท็บเล็ต แบบที่ ๒</b> - มีหน่วยประมวลผลกลาง (CPU) ไม่น้อยกว่า ๔ แกนหลัก (๔core) - มีหน่วยความจำหลัก (RAM) ที่มีขนาดไม่น้อยกว่า ๒ GB - มีหน่วยความจำขนาดไม่น้อยกว่า ๓๒ GB - มีหน้าจอสัมผัสขนาดไม่น้อยกว่า ๙.๗ นิ้ว และมีความละเอียดไม่น้อยกว่า ๒,๐๔๘ x ๑,๕๓๖ Pixel - สามารถใช้งานได้ไม่น้อยกว่า Wi-Fi (๘๐๒.๑๑b, g, n, ac), Bluetooth และ GPS - มีอุปกรณ์เชื่อมต่อระบบ ๔G หรือดีกว่า แบบติดตั้งภายในตัวเครื่อง (built-in) - มีอุปกรณ์การเขียนที่สามารถใช้งานร่วมกับอุปกรณ์คอมพิวเตอร์แท็บเล็ต - มีกล้องด้านหน้าความละเอียดไม่น้อยกว่า ๑.๒ Megapixel - มีกล้องด้านหลังความละเอียดไม่น้อยกว่า ๘ Megapixel จำนวน ๑๕ เครื่องๆ ละ ๒๐,๐๐๐ บาท รวมเป็นเงิน ๓๐๐,๐๐๐ บาท (ราคามาตรฐานครุภัณฑ์)	๓๐๐,๐๐๐					สำนักงานการศึกษา โรงเรียน ห้วยลึกผดุงวิทยา
๖๐	การศึกษา	ค่าครุภัณฑ์	ครุภัณฑ์ยานพาหนะและขนส่ง	จัดซื้อรถโดยสาร (ดีเซล) ขนาด ๑๒ ที่นั่ง ปริมาตรกระบอกสูบไม่ต่ำกว่า ๒,๔๐๐ ซีซี หรือกำลังเครื่องยนต์สูงสุดไม่ต่ำกว่า ๙๐ กิโลวัตต์ จำนวน ๑ คัน ราคา ๑,๓๕๘,๐๐๐ บาท (ราคามาตรฐานครุภัณฑ์)	๑,๓๕๘,๐๐๐					สำนักงานการศึกษา โรงเรียน หินดาดวิทยา

ที่	แผนงาน	หมวด	ประเภท	เป้าหมาย (ผลผลิตของครุภัณฑ์)	งบประมาณ					หน่วยงานที่ รับผิดชอบหลัก
					๒๕๖๖ (บาท)	๒๕๖๗ (บาท)	๒๕๖๘ (บาท)	๒๕๖๙ (บาท)	๒๕๗๐ (บาท)	
๖๑	สังคมสงเคราะห์	ค่าครุภัณฑ์	ครุภัณฑ์ ยานพาหนะและ ขนส่ง	รถโดยสารขนาด ๑๒ ที่นั่ง (ดีเซล) ปริมาตรกระบอกสูบไม่ต่ำกว่า ๒,๔๐๐ ซีซี หรือกำลัง เครื่องยนต์สูงสุดไม่ต่ำกว่า ๙๐ กิโลวัตต์ จำนวน ๑ คันๆ ละ ๑,๓๕๘,๐๐๐ บาท (ปรากฏตามบัญชีราคามาตรฐานครุภัณฑ์)	๑,๓๕๘,๐๐๐					กองสวัสดิการสังคม
<b>รวมงบประมาณ</b>					<b>๗๖,๒๐๔,๕๐๐</b>	<b>๘,๘๒๙,๙๐๐</b>	<b>๘,๘๒๙,๙๐๐</b>	<b>๘,๘๒๙,๙๐๐</b>	<b>๘,๘๒๙,๙๐๐</b>	
<b>รวมโครงการ</b>					<b>๖๑</b>	<b>๑๐</b>	<b>๑๐</b>	<b>๑๐</b>	<b>๑๐</b>	

# ส่วนที่ ๔

## การติดตามและประเมินผล

## ส่วนที่ ๔ การติดตามและประเมินผล

### ๑. การติดตามและประเมินผลยุทธศาสตร์

จุดมุ่งหมายสำคัญของการประเมินผลยุทธศาสตร์ คือ การประเมินว่ามีการนำยุทธศาสตร์ไปปฏิบัติอย่างแท้จริงเพียงใด และได้ผลเป็นอย่างไร เพื่อที่จะสามารถวัดผลสัมฤทธิ์ของยุทธศาสตร์ได้ ในขณะที่เดียวกันก็สามารถเก็บรวบรวมข้อมูลเพื่อใช้เป็นสมมติฐานในการจัดทำแผนยุทธศาสตร์ฉบับต่อไปได้ ดังนั้น การที่จะประเมินยุทธศาสตร์การพัฒนาในภาพรวมรวมได้จำเป็นต้องประเมินผลการปฏิบัติในแต่ละแผนงานก่อน เพื่อนำไปสู่การวัดความสำเร็จของคปรระกอบ ประกอบด้วยการรอบแนวทางในการติดตามและประเมินผล ระเบียบ วิธีในการติดตามและประเมินผล และกำหนดเครื่องมือที่ใช้ในการติดตามและประเมินผล

#### กรอบและแนวทางในการติดตามและประเมินผล

๑. กำหนดกรอบและแนวทางในการติดตามและประเมินผล สอดคล้องกับระเบียบกระทรวงมหาดไทยว่าด้วยการจัดทำแผนพัฒนาขององค์กรปกครองส่วนท้องถิ่น พ.ศ.๒๕๔๘ ข้อ ๒๙ และฉบับที่ ๓ พ.ศ.๒๕๖๑ ข้อ ๑๒ และข้อ ๑๓

๒. กำหนดกรอบเวลา (Time & Time Frame) ความสอดคล้อง (Relevance) ความเพียงพอ (Adequacy) ความก้าวหน้า (Progress) ประสิทธิภาพ (Efficiency) ประสิทธิผล (Effectiveness) ผลลัพธ์และผลผลิต (Outcome and Output) การประเมินผลกระทบการประเมินผลกระบวนการ (Process Evaluation) เป็นต้น

๓. กำหนดแนวทางการวิเคราะห์สภาพแวดล้อมการติดตามและประเมินผลมีความจำเป็น ที่จะต้องวิเคราะห์สภาพแวดล้อมของท้องถิ่น ทั้งในระดับหมู่บ้าน/ชุมชน ตำบล และอาจรวมถึงอำเภอและจังหวัดด้วย เพราะว่ามีหมู่บ้าน/ชุมชน/ตำบล/องค์กร/หน่วยงานต่าง ๆ ล้วนมีปฏิสัมพันธ์ซึ่งกันและกันกับสิ่งแวดล้อมภายใต้สังคมที่เป็นทั้งระบบเปิดมากกว่าระบบปิดในปัจจุบัน

#### ระเบียบ วิธีในการติดตามและประเมินผล

ระเบียบ วิธีการในการติดตามและประเมินผลยุทธศาสตร์ ซึ่งจะต้องกำหนดวิธีการติดตามและประเมินผล กำหนดช่วงเวลาในการติดตามและประเมินผล โดยมีองค์ประกอบที่สำคัญอย่างน้อย ๒ ประการ

๑. ระเบียบในการติดตามและประเมินผลแผนพัฒนา ระเบียบวิธีในการติดตามและประเมินผลยุทธศาสตร์การพัฒนา ควรมีองค์ประกอบใหญ่ ๆ ที่สำคัญ ๓ ประการ คือ

๑.๑ ผู้เข้าร่วมติดตามและประเมินผล อันได้แก่ คณะกรรมการติดตามและประเมินผล ผู้รับผิดชอบยุทธศาสตร์การพัฒนา ประชาชนในท้องถิ่น ผู้มีส่วนเกี่ยวข้อง และผู้มีส่วนได้เสีย (Stakeholders) ในท้องถิ่นนั้น ๆ

๑.๒ เครื่องมือ อันได้แก่ เครื่องมือ อุปกรณ์ หรือสิ่งที่ใช้เป็นสื่อสำหรับการติดตามและ ประเมินผล เพื่อใช้ในการรวบรวมข้อมูลยุทธศาสตร์ที่ได้กำหนดขึ้นซึ่งมีผลต่อการพัฒนาท้องถิ่น ข้อมูลดังกล่าวอาจเป็นได้ ทั้งข้อมูลเชิงปริมาณ และข้อมูลเชิงคุณภาพ มีความจำเป็นและสำคัญในการนำมาหาค่า และผลของประโยชน์ที่ได้รับยุทธศาสตร์ อาจเป็นแบบสอบถาม แบบสัมภาษณ์ แบบทดสอบ แบบวัดความรู้ แบบบันทึกข้อมูล แบบบันทึกการสังเกต แบบตรวจสอบ บันทึกการรายการ เพื่อนำไปวิเคราะห์ทางสถิติ หรือการหาผลสัมฤทธิ์ โดยรูปแบบต่าง ๆ ที่สอดคล้องกับบริบทของท้องถิ่นนั้น ๆ

๑.๓ กรรมวิธี อันได้แก่ วิธีการที่จะดำเนินการติดตามและประเมินผล จะต้องศึกษาเอกสารที่เกี่ยวข้องกับยุทธศาสตร์ ซึ่งเป็นการตรวจดูเอกสารหลักฐานต่าง ๆ ที่เป็นทรัพย์สินขององค์กรปกครองส่วนท้องถิ่น ที่เกี่ยวข้องกับการพัฒนาท้องถิ่น เอกสารการเบิกจ่ายงบประมาณ เช่น ถนน แม่น้ำ ลำคลอง ครุภัณฑ์ ที่ดิน และสิ่งก่อสร้างต่าง ๆ กลุ่มผลประโยชน์ต่าง ๆ เพื่อตรวจดูว่าดำเนินการให้เป็นไปตามวัตถุประสงค์และได้รับผล

ตามที่ตั้งไว้หรือไม่ ทรัพยากรต่าง ๆ มีอยู่จริงหรือไม่ สภาพของทรัพยากรนั้นเป็นเช่นไร เป็นต้น ซึ่งการกำหนดวิธีการ เช่นนี้ต้องมีการเก็บข้อมูล วิเคราะห์ข้อมูล (Data analysis) ด้วย

## ๒. วิธีในการติดตามและประเมินผลแผนพัฒนา

๒.๑ การออกแบบการติดตามและประเมินผล เป็นการวางโครงสร้างเฉพาะ (structure) ของการวางแผนพัฒนาหนึ่ง ๆ และแนวทางการดำเนินการติดตามและประเมินผล (plan) เพื่อให้สามารถตอบปัญหาการติดตามและประเมินผลได้อย่างมีประสิทธิภาพสูงสุด การออกแบบเพื่อการติดตามและประเมินผลแผนพัฒนามี เป้าหมายเพื่อมุ่งตอบปัญหาการติดตามและประเมินผลได้อย่างตรงประเด็น และอธิบายหรือควบคุมความผันแปร ของยุทธศาสตร์ที่จะเกิดขึ้นได้

๒.๒ วิธีการเก็บรวบรวมข้อมูลการติดตามและประเมินผลยุทธศาสตร์ การเก็บข้อมูลจึงเป็นส่วนหนึ่งของการแสวงหาข้อเท็จจริงเพื่อให้ได้ความจริงในการวางแผนพัฒนาท้องถิ่น ตลอดจนการใช้สถิติเป็นเครื่องมือ ในการพัฒนาเพื่อสรุปประเด็นปัญหา แนวทางต่าง ๆ ที่เกิดขึ้น การเก็บรวบรวมข้อมูลถือได้ว่าเป็นขั้นตอนที่สำคัญที่สุดในการค้นคว้าหาคำตอบ เนื่องจากถ้าได้ข้อมูลที่ไม่น่าเชื่อถือหรือเป็นข้อมูลที่ไม่มีคุณภาพย่อมส่งผลกระทบต่อ การแปลความหมายและการสรุปผล วิธีการเก็บรวบรวมข้อมูล โดยการสำรวจ (survey) เป็นการรวบรวมข้อมูล จากบันทึกหรือทะเบียนที่มีผู้จัดทำไว้แล้ว หรืออาจเป็นข้อมูลที่คณะกรรมการติดตามและประเมินผลต้องจดบันทึก (record) สังเกต (observe) หรือวัด (measurement) โดยคณะกรรมการ ติดตามและประเมินผลจะต้อง ดำเนินการในพื้นที่จากผู้มีส่วนเกี่ยวข้อง เจ้าหน้าที่/บุคลากรขององค์กรปกครองส่วนท้องถิ่น เป็นข้อมูลที่มีอยู่ตาม ธรรมชาติ พฤติกรรม ความต้องการ ซึ่งศึกษาได้โดยวิธีการสังเกตและสามารถวัดได้

### กำหนดเครื่องมือที่ใช้ในการติดตามและประเมินผล

กำหนดเครื่องมือที่ใช้ในการติดตามและประเมินผล เครื่องมือในการติดตามและประเมินผลยุทธศาสตร์ ประกอบด้วย การทดสอบและการวัด การสัมภาษณ์ การสังเกต การสำรวจ และเอกสาร

### แนวทางและวิธีการขั้นตอนในการติดตามและประเมินผลยุทธศาสตร์และแผนพัฒนาท้องถิ่น

#### การติดตาม (monitoring)

การติดตามนั้น จะทำให้เราทราบได้ว่าขณะนี้ได้มีการปฏิบัติตามยุทธศาสตร์หรือแผนพัฒนา ท้องถิ่นถึงระยะใดแล้ว ซึ่งเทคนิคอย่างง่ายที่สามารถใช้เป็นเครื่องมือในการติดตามได้ เช่น Gant Chart ที่จะทำใหหน่วยงาน สามารถติดตามได้ว่าการดำเนินการตามยุทธศาสตร์หรือแผนพัฒนาท้องถิ่นมีการดำเนินการใน ช่วงใด ตรงกำหนด ระยะเวลาที่กำหนดไว้หรือไม่ แผนดำเนินงานก็จะเป็นเครื่องมือสำคัญในการติดตามผลการดำเนินงานดังกล่าว

#### การประเมินผล (Evaluation)

การประเมินผลยุทธศาสตร์ จะเป็นที่ต้องมีเกณฑ์มาตรฐาน (Standard criteria) และตัวชี้วัด (Indicators) เพื่อใช้เป็นกรอบในการประเมินเพื่อให้เกิดความชัดเจน เป็นระบบ มีมาตรฐานและเป็นที่ยอมรับ โดยประกอบด้วย เกณฑ์ที่สำคัญ ใน ๒ ระดับ คือ เกณฑ์การประเมินหน่วยงาน และเกณฑ์การประเมินโครงการ ซึ่งสรุปได้ดังนี้

แนวทางการพิจารณาการติดตามและประเมินผลยุทธศาสตร์เพื่อความสอดคล้องแผนพัฒนาท้องถิ่นขององค์กรปกครองส่วนท้องถิ่น

#### ๑. ข้อมูลสภาพทั่วไปและข้อมูลพื้นฐานขององค์กรปกครองส่วนท้องถิ่น

๑.๑ ข้อมูลเกี่ยวกับด้านกายภาพ เช่นที่ตั้งของหมู่บ้าน/ชุมชน/ตำบล ลักษณะภูมิประเทศ ลักษณะภูมิอากาศ ลักษณะของดิน ลักษณะของแหล่งน้ำ ลักษณะของไม้/ป่าไม้ ฯลฯ ด้านการเมือง/การปกครอง เช่นเขตการปกครอง การเลือกตั้ง ฯลฯ

๑.๒ ข้อมูลเกี่ยวกับด้านการเมือง/การปกครอง เช่น เขตการปกครอง การเลือกตั้ง ฯลฯ ประชากร  
เช่น ข้อมูลเกี่ยวกับจำนวนประชากร ชวงอายุ และจำนวนประชากร ฯลฯ

๑.๓ ข้อมูลเกี่ยวกับสภาพทางสังคม เช่น การศึกษา สาธารณสุข อาชญากรรม ยาเสพติด การสังคม  
สงเคราะห์ ฯลฯ

๑.๔ ข้อมูลเกี่ยวกับระบบบริการพื้นฐาน เช่น การคมนาคมขนส่ง การไฟฟ้า การประปา  
โทรศัพท์ ฯลฯ

๑.๕ ข้อมูลเกี่ยวกับระบบเศรษฐกิจ เช่น การเกษตร การประมง การปศุสัตว์ การบริการ การท่องเที่ยว  
อุตสาหกรรม การพาณิชย์/กลุ่มอาชีพ แรงงาน ฯลฯ

๑.๖ ข้อมูลเกี่ยวกับศาสนา ประเพณี วัฒนธรรม เช่น การนับถือศาสนา ประเพณี และงานประจำ  
ภูมิปัญญาท้องถิ่น ภาษาถิ่น สินค้าพื้นเมืองและของที่ระลึก ฯลฯ และอื่น ๆ

๑.๗ ข้อมูลเกี่ยวกับทรัพยากรธรรมชาติ เช่น น้ำ ป่าไม้ ภูเขา คุณภาพของทรัพยากรธรรมชาติ ฯลฯ

๑.๘ การสำรวจและการจัดเก็บข้อมูลเพื่อการจัดทำแผนพัฒนาท้องถิ่นหรือการใช้ ข้อมูล จปฐ.

๑.๙ การประชุมประชาคมท้องถิ่น รูปแบบ วิธีการ และการดำเนินการประชุมประชาคมท้องถิ่น  
โดยใช้กระบวนการร่วมคิด ร่วมทำ ร่วมตัดสินใจ ร่วมตรวจสอบ ร่วมรับประโยชน์ ร่วมแก้ปัญหา ปรีกษาหารือ  
แลกเปลี่ยนเรียนรู้ เพื่อแก้ปัญหาสำหรับการพัฒนาท้องถิ่นตามอำนาจหน้าที่ขององค์กรปกครอง สอนท้องถิ่น

## ๒. การวิเคราะห์สภาพการณ์และศักยภาพ

๒.๑ การวิเคราะห์ที่ครอบคลุมความเชื่อมโยงความสอดคล้องยุทธศาสตร์จังหวัด ยุทธศาสตร์การ  
พัฒนา ขององค์กรปกครองส่วนท้องถิ่นในเขตจังหวัด ยุทธศาสตร์ขององค์กรปกครองส่วนท้องถิ่น นโยบายของ  
ผู้บริหารท้องถิ่น รวมถึงความเชื่อมโยงแผนยุทธศาสตร์ชาติ ๒๐ ปี แผนพัฒนาเศรษฐกิจ และสังคมแห่งชาติ  
และThailand ๔.๐

๒.๒ การวิเคราะห์การใช้ผังเมืองรวมหรือผังเมืองเฉพาะและการบังคับใช้ผลของการบังคับใช้  
สภาพการณ์ ที่เกิดขึ้นต่อการพัฒนาท้องถิ่น

๒.๓ การวิเคราะห์ทางสังคม เช่น ด้านแรงงาน การศึกษา สาธารณสุข ความยากจน อาชญากรรม  
ปัญหา ยาเสพติด เทคโนโลยี จารีตประเพณี วัฒนธรรม ภูมิปัญญาท้องถิ่น เป็นต้น

๒.๔ การวิเคราะห์ทางเศรษฐกิจ ข้อมูลด้านรายได้ครัวเรือน การส่งเสริมอาชีพ กลุ่มอาชีพ กลุ่มทาง  
สังคม การพัฒนาอาชีพและกลุ่มต่าง ๆ สภาพทางเศรษฐกิจและความเป็นอยู่ทั่วไป เป็นต้น

๒.๕ การวิเคราะห์สิ่งแวดล้อม พื้นที่สีเขียว ธรรมชาติต่าง ๆ ทางภูมิศาสตร์ กระบวนการหรือสิ่งที่  
เกิดขึ้น การประดิษฐ์ที่มีผลต่อสิ่งแวดล้อมและการพัฒนา

๒.๖ ผลการวิเคราะห์ศักยภาพเพื่อประเมินสถานภาพการพัฒนาในปัจจุบันและโอกาสการพัฒนา  
ในอนาคตของท้องถิ่นด้วยเทคนิค (SWOT Analysis) ที่อาจส่งผลการดำเนินงาน ได้แก่ S-Strength  
(จุดแข็ง) W-Weakness (จุดอ่อน) O-Opportunity (โอกาส) และ T-Threat (อุปสรรค)

## ๓. ยุทธศาสตร์ ประกอบด้วย

๓.๑ ยุทธศาสตร์ขององค์กรปกครองส่วนท้องถิ่นควรสอดคล้องกับสภาพสังคม เศรษฐกิจ  
สิ่งแวดล้อมของ ท้องถิ่น ประเด็นปัญหาการพัฒนาและแนวทางการพัฒนาที่สอดคล้องกับยุทธศาสตร์ขององค  
กรปกครองส่วน ท้องถิ่นและเชื่อมโยงหลักประชารัฐ แผนยุทธศาสตร์ชาติ ๒๐ ปี แผนพัฒนาเศรษฐกิจสังคม  
แห่งชาติ และ Thailand ๔.๐

๓.๒ ยุทธศาสตร์ขององค์กรปกครองส่วนท้องถิ่นในเขตจังหวัด ควรสอดคล้องและเชื่อมโยงกับ  
สภาพสังคม เศรษฐกิจ สิ่งแวดล้อมของท้องถิ่น และยุทธศาสตร์จังหวัด และเชื่อมโยงหลักประชารัฐ  
แผนยุทธศาสตร์ชาติ ๒๐ ปี แผนพัฒนาเศรษฐกิจและสังคมแห่งชาติ และThailand ๔.๐

๓.๓ ยุทธศาสตร์ควรสอดคล้องกับยุทธศาสตร์พัฒนากลุ่มจังหวัด ยุทธศาสตร์พัฒนาภาค แผนพัฒนาเศรษฐกิจ และสังคมแห่งชาติ แผนการบริหารราชการแผ่นดิน นโยบาย และนโยบาย รัฐบาล หลักประชาธิปไตย แผนยุทธศาสตร์ชาติ ๒๐ ปี และ Thailand ๔.๐

๓.๔ วิสัยทัศน์มีลักษณะเด่นสถานภาพที่องค์กรปกครองส่วนท้องถิ่นต้องการจะเป็นหรือบรรลุถึงอนาคตอย่างชัดเจน สอดคล้องกับโอกาสและศักยภาพที่เป็นลักษณะเฉพาะขององค์กรปกครองส่วนท้องถิ่น และสัมพันธ์ กับโครงการพัฒนาท้องถิ่น

๓.๕ กลยุทธ์แสดงให้เห็นช่องทาง วิธีการ ภารกิจหรือสิ่งที่ต้องทำตามอำนาจหน้าที่ขององค์กรปกครอง ส่วนท้องถิ่นที่จะนำไปสู่การบรรลุวิสัยทัศน์ หรือแสดงให้เห็นถึงความชัดเจนในสิ่งที่จะดำเนินการให้บรรลุวิสัยทัศน์ นั้น

๓.๖ เป้าประสงค์ของแต่ละประเด็นกลยุทธ์มีความสอดคล้องและสนับสนุนต่อกิจกรรมที่จะเกิดขึ้นมุ่งหมายสิ่งหนึ่งสิ่งใดที่ชัดเจน

๓.๗ จุดยืนทางยุทธศาสตร์ (Positioning) ความมุ่งมั่นอันแน่วแน่ในการวางแผนพัฒนาท้องถิ่น เพื่อให้บรรลุวิสัยทัศน์ขององค์กรปกครองส่วนท้องถิ่น ซึ่งเกิดจากศักยภาพของพื้นที่จริง ที่จะนำไปสู่ผลสำเร็จทางยุทธศาสตร์

๓.๘ แผนงาน แผนงานหรือจุดมุ่งหมายเพื่อการพัฒนาในอนาคต กำหนดจุดมุ่งหมายในเรื่องใดเรื่องหนึ่ง หรือแผนงานที่เกิดจากเป้าประสงค์ ตัวชี้วัด ค่าเป้าหมาย กลยุทธ์ จุดยืนทางยุทธศาสตร์ และยุทธศาสตร์ขององค์กร ปกครองส่วนท้องถิ่นที่มีความชัดเจน นำไปสู่การจัดทำโครงการพัฒนาท้องถิ่นในแผนพัฒนาท้องถิ่น โดยระบุ แผนงานและความเชื่อมโยงดังกล่าว

๓.๙ ความเชื่อมโยงของยุทธศาสตร์ในภาพรวม ความเชื่อมโยงองครวมที่นำไปสู่การพัฒนาท้องถิ่น ที่ เกิดผลผลิต/โครงการจากแผนยุทธศาสตร์ชาติ ๒๐ ปี แผนพัฒนาเศรษฐกิจและสังคมแห่งชาติ ฉบับที่ ๑๒ Thailand ๔.๐ แผนพัฒนาภาค/แผนพัฒนากลุ่มจังหวัด/แผนพัฒนาจังหวัด ยุทธศาสตร์การพัฒนาขององค์กรปกครองส่วนท้องถิ่นในเขตจังหวัด และยุทธศาสตร์ขององค์กรปกครองส่วนท้องถิ่น

## ๒. การติดตามและประเมินผลโครงการ

๑. การสรุปสถานการณ์การพัฒนา เป็นนการวิเคราะห์กรอบการจัดทำยุทธศาสตร์ขององค์กรปกครองส่วนท้องถิ่น (ใช้วิเคราะห์ SWOT Analysis/Demand (Demand Analysis)/Global Demand และ Trend ปัจจัยและสถานการณ์ การเปลี่ยนแปลงที่มีผลต่อการพัฒนา อย่างน้อยต้องประกอบด้วย การวิเคราะห์ศักยภาพ ด้านเศรษฐกิจ, ด้านสังคม, ด้านทรัพยากรธรรมชาติ และสิ่งแวดล้อม)

๒. การประเมินผลการนำแผนพัฒนาท้องถิ่นไปปฏิบัติในเชิงปริมาณ

๒.๑ การควบคุมที่มีการใช้ตัวเลขต่าง ๆ เพื่อนำมาใช้วัดผลในเชิงปริมาณ เช่น การวัดจำนวนโครงการ กิจกรรม งานต่าง ๆ ก็คือผลผลิตนั่นเองว่าเป็นไปตามที่ตั้งเป้าหมายเอาไว้หรือไม่จำนวนที่ดำเนินการจริงตามที่ได้มี จำนวนเท่าไร จำนวนที่ไม่สามารถดำเนินการได้มีจำนวนเท่าไร สามารถอธิบายได้ตามหลักประสิทธิภาพ (Efficiency) ของการพัฒนาท้องถิ่นตามอำนาจหน้าที่ที่ได้กำหนดไว้

๒.๒ วิเคราะห์ผลกระทบ/สิ่งที่ กระทบ (Impact) โครงการที่ดำเนินการในเชิงปริมาณ (Qualitative)

๓. การประเมินผลการนำแผนพัฒนาท้องถิ่นไปปฏิบัติในเชิงคุณภาพ

๓.๑ การประเมินประสิทธิผลของแผนพัฒนาในเชิงคุณภาพ คือ การนำเอาเทคนิคต่าง ๆ มาใช้เพื่อวัดว่า ภารกิจ โครงการ กิจกรรม งานต่าง ๆ ที่ดำเนินการในพื้นที่นั้น ๆ ตรงต่อความต้องการของประชาชนหรือไม่ และเป็นไปตามอำนาจหน้าที่หรือไม่ ประชาชนพึงพอใจหรือไม่ สิ่งของ วัสดุ ครุภัณฑ์ การดำเนินการต่าง ๆ มีสภาพ หรือลักษณะถูกต้อง ครบถ้วน สามารถใช้การได้ดีตามวัตถุประสงค์หรือไม่ ซึ่งเป็นไปตาม

หลักประสิทธิผล (Effectiveness) ผลการปฏิบัติราชการที่บรรลุวัตถุประสงค์และเป้าหมายของแผนการปฏิบัติราชการตามที่ได้รับงบประมาณมาดำเนินการรวมถึงสามารถเทียบเคียงกับสวนราชการหรือหน่วยงาน

๓.๒ วิเคราะห์ผลกระทบ/สิ่งที่กระทบ (Impact) โครงการที่ดำเนินการในเชิงคุณภาพ (Qualitative)

๔. แผนงานและยุทธศาสตร์การพัฒนา

๔.๑ วิเคราะห์แผนงาน งานที่เกิดจากด้านต่าง ๆ มีความสอดคล้องกับยุทธศาสตร์ขององค์กรปกครองส่วนท้องถิ่นในมิติต่าง ๆ จนนำไปสู่การจัดทำโครงการพัฒนาท้องถิ่นโดยใช้ SWOT Analysis/Demand (Demand Analysis)/Global Demand/Trend หรือหลักการบูรณาการ (Integration) กับองค์กรปกครองส่วนท้องถิ่นที่มีพื้นที่ติดต่อกัน

๔.๒ วิเคราะห์แผนงานที่เกิดจากด้านต่าง ๆ ที่สอดคล้องกับการแก้ไขปัญหาความยากจนหลักประชารัฐ

๕. โครงการพัฒนา ประกอบด้วยข้อมูลดังนี้

๕.๑ ความชัดเจนของชื่อโครงการ เป็นโครงการที่มีวัตถุประสงค์สนองต่อแผนยุทธศาสตร์การพัฒนาขององค์การบริหารส่วนจังหวัดนครราชสีมาและดำเนินการ เพื่อให้การพัฒนาบรรลุตามวิสัยทัศน์ขององค์การบริหารส่วนจังหวัดนครราชสีมาที่กำหนดไว้ ชื่อโครงการมีความชัดเจน มุ่งไปเรื่องใดเรื่องหนึ่ง อ่านแล้วเข้าใจได้ว่าจะ พัฒนาอะไรในอนาคต

๕.๒ กำหนดวัตถุประสงค์สอดคล้องกับโครงการ มีวัตถุประสงค์ชัดเจน (Clear objective) โครงการต้องกำหนดวัตถุประสงค์สอดคล้องกับความเป็นมาของโครงการ สอดคล้องกับหลักการและเหตุผลวิธีการดำเนินงานต้องสอดคล้องกับวัตถุประสงค์ มีความเป็นไปได้ชัดเจน มีลักษณะเฉพาะเจาะจง

๕.๓ เป้าหมาย (ผลผลิตของโครงการ) มีความชัดเจนนำไปสู่การตั้งงบประมาณได้ถูกต้อง สภาพที่ ต้องการ ให้เกิดขึ้นในอนาคตเป็นทิศทางที่ต้องไปให้ถึงเป้าหมายต้องชัดเจน สามารถระบุจำนวนเท่าไร กลุ่มเป้าหมายคือ อะไร มีผลผลิตอย่างไร กลุ่มเป้าหมาย พื้นที่ดำเนินงาน และระยะเวลาดำเนินงานอธิบายให้ชัดเจนว่าโครงการนี้จะ ทำที่ไหน เริ่มต้นในช่วงเวลาใดและจบลงเมื่อไร ใครคือกลุ่มเป้าหมายของโครงการ หากกลุ่มเป้าหมายหลายกลุ่ม ให้ออกชัดเจนไปว่าใครคือกลุ่มเป้าหมายหลักใคร คือ กลุ่มเป้าหมายรอง

๕.๔ โครงการมีความสอดคล้องกับแผนยุทธศาสตร์ ๒๐ ปี โครงการสอดคล้องกับ

๑. ความมั่นคง
๒. การสร้างความสามารถในการแข่งขัน
๓. การพัฒนาและเสริมสร้างศักยภาพคน
๔. การสร้างโอกาสความเสมอภาคและเท่าเทียมกันทางสังคม
๕. การสร้างการเติบโตบนคุณภาพชีวิตที่เป็นมิตรต่อสิ่งแวดล้อม
๖. การปรับสมดุลและพัฒนาระบบการบริหารจัดการภาครัฐ เพื่อให้เกิดความมั่นคง มั่งคั่ง

ยั่งยืน

๕.๕ เป้าหมาย (ผลผลิตของโครงการ) มีความสอดคล้องกับแผนพัฒนาเศรษฐกิจและสังคมแห่งชาติ โครงการมีความสอดคล้องกับแผนพัฒนาเศรษฐกิจและสังคมแห่งชาติ ฉบับที่ ๑๒ โดย

๑. ยึดหลักปรัชญาของเศรษฐกิจพอเพียง
๒. ยึดคนเป็นศูนย์กลางการพัฒนา
๓. ยึดวิสัยทัศน์ภายใตยุทธศาสตร์ ๒๐ ปี
๔. ยึดเป้าหมายอนาคตประเทศไทย ๒๕๗๙
๕. ยึดหลักการนำไปสู่การปฏิบัติให้เกิดผลสัมฤทธิ์อย่างจริงจังใน ๕ ปีที่ต่อยอดไปสู่ผลสัมฤทธิ์

ที่เป็นเป้าหมายระยะยาว ภายใต้แนวทางการพัฒนา



๑. การยกระดับศักยภาพการแข่งขันและการหลุดพ้นกับดักรายได้ปานกลางสู่รายได้สูง
๒. การพัฒนาศักยภาพคนตามช่วงวัยและการปฏิรูประบบเพื่อสร้างสังคมสูงวัยอย่างมี

คุณภาพ

๓. การลดความเหลื่อมล้ำทางสังคม
๔. การรองรับการเชื่อมโยงภูมิภาคและความเป็นเมือง
๕. การสร้างความเจริญเติบโตทางเศรษฐกิจและสังคมอย่างเป็นมิตรกับสิ่งแวดล้อม
๖. การบริหารราชการแผ่นดินที่มีประสิทธิภาพ

๕.๖ โครงการมีความสอดคล้องกับ Thailand ๔.๐ โครงการมีลักษณะและสอดคล้องกับการปรับเปลี่ยน โครงสร้างเศรษฐกิจไปสู่ Value-Based Economy หรือเศรษฐกิจที่ขับเคลื่อนด้วยนวัตกรรมทำน้อย ได้มาก เช่น

๑. เปลี่ยนจากการผลิตสินค้า โภคภัณฑ์ไปสู่สินค้าเชิงนวัตกรรม
๒. เปลี่ยนจากการขับเคลื่อนประเทศด้วยภาคอุตสาหกรรม ไปสู่การขับเคลื่อนด้วย เทคโนโลยี ความคิดสร้างสรรค์และนวัตกรรม

๓. เปลี่ยนจากการเน้นภาคการผลิตสินค้าไปสู่การเน้นภาคบริการมากขึ้น รวมถึงโครงการที่เติมเต็มด้วยวิทยาการ ความคิดสร้างสรรค์ นวัตกรรม วิทยาศาสตร์ เทคโนโลยีและการวิจัยและการพัฒนาแล้วแต่ยอดความได้เปรียบเชิงเปรียบเทียบ เช่น ด้านเกษตร เทคโนโลยีชีวภาพ สาธารณสุข วัฒนธรรม ฯลฯ

๕.๗ โครงการสอดคล้องกับยุทธศาสตร์จังหวัด โครงการพัฒนาท้องถิ่นมีความสอดคล้องกับห่วงโซ่มูลค่าของแผนพัฒนาจังหวัดที่ได้กำหนดหนดขึ้น เพื่อขับเคลื่อนการพัฒนาท้องถิ่นเสมือนหนึ่งการขับเคลื่อนการพัฒนาจังหวัด ซึ่งไม่สามารถแยกส่วนใดส่วนหนึ่งออกจากกันได้ นอกจากนี้โครงการพัฒนาท้องถิ่นต้องเป็นโครงการเชื่อมต่อหรือเดินทางไปด้วยกับยุทธศาสตร์จังหวัดที่ได้กำหนดขึ้นที่เป็นปัจจุบัน

๕.๘ โครงการแก้ไขปัญหาความยากจน หรือการเสริมสร้างให้ประเทศชาติมั่นคง มั่งคั่ง ยั่งยืน ภายใต้หลัก ประชาธิปไตย เป็นโครงการที่ดำเนินการภายใต้พื้นฐานความพอเพียงที่ประชาชนดำเนินการหรือร่วมดำเนินการ เป็นโครงการจะต่อยอดและขยายได้ เป็นโครงการที่ประชาชนต้องการเพื่อให้เกิดความยั่งยืน ซึ่งมีลักษณะที่จะให้ท้องถิ่นมีความมั่นคง มั่งคั่ง ยั่งยืน เป็นท้องถิ่นที่พัฒนาแล้วด้วยการพัฒนาตามปรัชญาเศรษฐกิจพอเพียง

๕.๙ งบประมาณมีความสอดคล้องกับเป้าหมาย (ผลผลิตของโครงการ) งบประมาณโครงการพัฒนาจะต้องคำนึงถึงหลักสำคัญ ๕ ประการในการจัดทำโครงการได้แก่

๑. ความประหยัด (Economy)
๒. ความมีประสิทธิภาพ (Efficiency)
๓. ความมีประสิทธิภาพ (Effectiveness)
๔. ความเหลื่อมล้ำในการพัฒนาท้องถิ่น นำไปสู่ความยุติธรรม (Equity)
๕. ความโปร่งใส (Transparency)

๕.๑๐ มีการประมาณการราคาถูกต้องตามหลักวิธีการงบประมาณ การประมาณการราคาเพื่อการพัฒนาต้องให้สอดคล้องกับโครงการถูกต้องตามหลักวิชาการทางช่าง หลักของราคากลาง ราคากลางท้องถิ่นมีความโปร่งใสในการกำหนดราคาและตรวจสอบได้ในเชิงประจักษ์

๕.๑๑ มีการกำหนดตัวชี้วัด (KPI) และสอดคล้องกับวัตถุประสงค์และได้ผลที่คาดว่าจะได้รับการกำหนดดัชนีชี้วัดผลงาน (Key Performance Indicator : KPI) ที่สามารถวัด (measurable) ไซ้บอกประสิทธิภาพ (effectiveness) ไซ้บอกประสิทธิภาพ (efficiency) ได้ เช่น การกำหนดความพึงพอใจ การกำหนดร้อยละ การกำหนดอันเกิดจากผลของวัตถุประสงค์ที่เกิดขึ้น สิ่งที่ได้รับ (การคาดการณ์ ค่าความจะได้รับ)

๕.๑๒ ผลที่คาดว่าจะได้รับสอดคล้องกับวัตถุประสงค์ ผลที่ได้รับเป็นสิ่งที่เกิดขึ้นได้จริงจากการดำเนินการ ตามโครงการพัฒนา ซึ่งสอดคล้องกับวัตถุประสงค์ที่ตั้งไว้ การได้ผลหรือผลที่เกิดขึ้นจะต่องเท่ากับวัตถุประสงค์หรือ มากกว่าวัตถุประสงค์ ซึ่งการเขียนวัตถุประสงค์ควรคำนึงถึง

๑. มีความเป็นไปได้และมีความเฉพาะเจาะจง ในการดำเนินงานตามโครงการ
๒. วัดและประเมินผลระดับของความสำเร็จได้
๓. ระบุสิ่งที่ต้องการดำเนินงานอย่างชัดเจน เฉพาะเจาะจงมากที่สุด และสามารถปฏิบัติงานได้
๔. เป็นเหตุเป็นผลสอดคล้องกับความเป็นจริง
๕. ส่งผลต่อการบงบอกเวลาได้

**๓.สรุปผลการพัฒนาท้องถิ่น (พ.ศ.๒๕๖๑ - ๒๕๖๕) ประจำปีงบประมาณ พ.ศ.๒๕๖๓**

ยุทธศาสตร์	ปีที่ ๑ (๒๕๖๑)		ปีที่ ๒ (๒๕๖๒)		ปีที่ ๓ (๒๕๖๓)		ปีที่ ๔ (๒๕๖๔)		ปีที่ ๕ (๒๕๖๕)		รวม ๕ ปี	
	จำนวนโครงการ	งบประมาณ	จำนวนโครงการ	งบประมาณ	จำนวนโครงการ	งบประมาณ	จำนวนโครงการ	งบประมาณ	จำนวนโครงการ	งบประมาณ	จำนวนโครงการ	งบประมาณ
๑.ด้านการสานต่อแนวทางพระราชดำริ	๒๘	๗๑,๘๑๒,๕๐๐.๐๐	๔๒	๑๕๒,๔๐๗,๔๑๐.๐๐	๖๓	๗๙,๙๔๒,๖๓๔.๐๐	๑๐๙	๒๑๖,๐๕๔,๙๒๐.๐๐	๙๒	๑๖๗,๒๔๖,๙๒๐.๐๐	๓๓๔	๖๘๗,๔๖๔,๓๘๔.๐๐
๒.ด้านการพัฒนาการศึกษา	๓๒๓	๖๓๕,๑๕๗,๘๘๒.๐๐	๔๖๘	๙๔๒,๗๙๓,๙๑๘.๐๐	๓๕๗	๖๒๗,๓๒๐,๖๑๐.๐๐	๒๙๒	๕๙๖,๒๐๔,๐๒๙.๐๐	๒๔๔	๕๒๓,๒๔๗,๗๕๔.๐๐	๑,๖๘๔	๓,๓๒๔,๗๒๔,๑๙๓.๐๐
๓.ด้านการพัฒนาการเกษตร	๔	๔,๕๐๐,๐๐๐.๐๐	๔	๔,๕๐๐,๐๐๐.๐๐	๕	๑๕,๐๐๐,๐๐๐.๐๐	๕	๑๕,๐๐๐,๐๐๐.๐๐	๕	๑๕,๐๐๐,๐๐๐.๐๐	๒๓	๕๕,๐๐๐,๐๐๐.๐๐
๔.ด้านการพัฒนาสังคม	๓๕	๘๐,๖๗๘,๐๗๐.๐๐	๕๒	๑๐๖,๙๔๓,๐๖๐.๐๐	๗๖	๑๗๐,๓๔๗,๘๑๐.๐๐	๖๙	๑๓๙,๙๖๑,๔๑๐.๐๐	๖๓	๑๐๑,๓๗๗,๐๓๐.๐๐	๒๙๕	๕๙๙,๓๐๗,๓๘๐.๐๐
๕.ด้านการพัฒนาสาธารณสุข	๒๕	๔๒๐,๖๒๐,๔๓๐.๐๐	๒๖	๔๔๙,๒๒๑,๘๗๖.๐๐	๓๒	๘๘,๘๑๖,๖๖๐.๐๐	๓๔	๙๐,๔๙๕,๒๑๐.๐๐	๓๔	๙๐,๔๙๕,๒๑๐.๐๐	๑๕๑	๑,๑๓๙,๖๔๙,๓๘๖.๐๐
๖.ด้านการพัฒนาโครงสร้างพื้นฐาน	๖๙๕	๓,๕๘๙,๘๓๙,๖๒๐.๐๐	๘๓๒	๓,๕๘๗,๐๑๗,๕๖๒.๐๐	๑,๗๘๖	๖,๖๓๓,๔๒๖,๕๗๔.๐๐	๑,๗๙๗	๗,๐๖๒,๔๕๗,๒๗๓.๐๐	๑,๓๔๘	๔,๗๗๙,๓๓๑,๖๘๕.๐๐	๖,๔๕๘	๒๕,๖๕๒,๐๗๒,๗๑๔.๐๐
๗.ด้านการพัฒนาการท่องเที่ยวศาสนาวัฒนธรรมประเพณี และกีฬา	๓๔	๙๑,๘๑๘,๗๒๐.๐๐	๒๘	๘๔,๕๐๐,๐๐๐.๐๐	๓๑	๙๓,๘๗๕,๐๐๐.๐๐	๒๘	๘๓,๐๐๐,๐๐๐.๐๐	๕	๑๙,๖๐๐,๐๐๐.๐๐	๑๒๖	๓๗๒,๗๙๓,๗๒๐.๐๐
๘.ด้านการบริหารจัดการบ้านเมืองที่ดี	๖๔	๒๓๑,๑๖๒,๓๖๐.๐๐	๑๒๔	๒๔๘,๘๔๓,๑๘๐.๐๐	๗๐	๓๒๔,๘๕๕,๔๕๓.๐๐	๖๕	๓๑๑,๖๕๖,๐๓๓.๐๐	๔๙	๒๖,๖๖๙,๑๐๐.๐๐	๓๗๒	๑,๑๔๓,๑๘๖,๑๒๖.๐๐
๙.ด้านการรักษาความปลอดภัยในชีวิตและทรัพย์สิน	๔	๒๒,๒๐๐,๐๐๐.๐๐	๘	๒๔,๔๐๑,๒๔๐.๐๐	๖๗	๕๔,๑๗๗,๔๔๐.๐๐	๘	๒๔,๔๐๑,๒๔๐.๐๐	๐	๐	๘๗	๑๒๔,๑๗๙,๙๒๐.๐๐
๑๐.ด้านการอนุรักษ์ทรัพยากรธรรมชาติและสิ่งแวดล้อม	๑๓	๑๘,๕๕๐,๐๐๐.๐๐	๑๖	๒๒,๙๒๖,๒๗๕.๐๐	๑๘	๒๘,๕๙๘,๐๐๐.๐๐	๑๙	๒๙,๐๙๗,๙๔๕.๐๐	๑๔	๒๒,๘๐๐,๐๐๐.๐๐	๘๐	๑๒๑,๙๗๒,๒๒๐.๐๐
<b>รวม</b>	<b>๑,๒๒๕</b>	<b>๕,๑๖๕,๓๓๙,๕๘๒.๐๐</b>	<b>๑,๖๐๐</b>	<b>๕,๖๒๓,๕๕๔,๕๒๑.๐๐</b>	<b>๒,๕๐๕</b>	<b>๘,๑๑๖,๓๖๐,๑๘๑.๐๐</b>	<b>๒,๔๒๖</b>	<b>๘,๕๖๘,๓๒๘,๐๖๐.๐๐</b>	<b>๑,๘๕๔</b>	<b>๕,๗๔๕,๗๖๗,๖๙๙.๐๐</b>	<b>๙,๖๑๐</b>	<b>๓๓,๒๑๙,๓๕๐,๐๔๓.๐๐</b>

หมายเหตุ ข้อมูล ณ วันที่ ๓๐ กันยายน ๒๕๖๓

ผลการดำเนินงานตามแผนพัฒนาท้องถิ่น (พ.ศ.๒๕๖๑ - ๒๕๖๕) ประจำปีงบประมาณ พ.ศ.๒๕๖๓

ยุทธศาสตร์	โครงการที่ดำเนินการแล้ว/เบิกจ่ายแล้วตามข้อบัญญัติฯ		โครงการที่อยู่ระหว่างดำเนินการในข้อบัญญัติฯ		โครงการที่ยังไม่ได้ดำเนินการ (ตามแผนพัฒนา)		โครงการที่ขอยกเลิก		โครงการที่มีการเพิ่มเติม		โครงการที่ปรากฏในแผนพัฒนา	
	จำนวน	ร้อยละ	จำนวน	ร้อยละ	จำนวน	ร้อยละ	จำนวน	ร้อยละ	จำนวน	ร้อยละ	จำนวน	ร้อยละ
๑.ด้านการสานต่อแนวทางพระราชดำริ	๔๐	๖๓.๔๙	๖	๙.๕๒	๑๗	๒๖.๙๘	-	-	-	-	๖๓	๑๐๐
๒.ด้านการพัฒนาการศึกษา	๑๔๐	๓๙.๒๒	๐	๐	๒๑๗	๖๐.๗๘	-	-	-	-	๓๕๗	๑๐๐
๓.ด้านการพัฒนาการเกษตร	๒	๔๐	๓	๖๐	๐	๐	-	-	-	-	๕	๑๐๐
๔.ด้านการพัฒนาสังคม	๒๔	๓๑.๕๘	๓๑	๔๐.๗๙	๒๑	๒๗.๖๓	-	-	-	-	๗๖	๑๐๐
๕.ด้านการพัฒนาสาธารณสุข	๑๐	๓๑.๒๕	๗	๒๑.๘๘	๑๕	๔๖.๘๘	-	-	-	-	๓๒	๑๐๐
๖.ด้านการพัฒนาโครงสร้างพื้นฐาน	๓๗๖	๒๑.๐๕	๒๒๐	๑๒.๓๒	๑,๑๙๐	๖๖.๖๓	-	-	-	-	๑,๗๘๖	๑๐๐
๗.ด้านการพัฒนาการท่องเที่ยว ศาสนา วัฒนธรรม ประเพณี และ กีฬา	๓	๙.๖๘	๑๐	๓๒.๒๖	๑๘	๕๘.๐๖	-	-	-	-	๓๑	๑๐๐
๘.ด้านการบริหารจัดการบ้านเมืองที่ดี	๕	๗.๑๔	๔๕	๖๔.๒๙	๒๐	๒๘.๕๗	-	-	-	-	๗๐	๑๐๐
๙.ด้านการรักษาความปลอดภัยในชีวิตและทรัพย์สิน	๓	๔.๔๘	๒	๒.๙๙	๖๒	๙๒.๕๓	-	-	-	-	๖๗	๑๐๐
๑๐.ด้านการอนุรักษ์ทรัพยากรธรรมชาติและสิ่งแวดล้อม	๔	๒๒.๒๒	๗	๓๘.๘๙	๗	๓๘.๘๙	-	-	-	-	๑๘	๑๐๐
<b>รวม</b>	<b>๖๐๗</b>	<b>๒๔.๒๓</b>	<b>๓๓๑</b>	<b>๑๓.๒๑</b>	<b>๑,๕๖๗</b>	<b>๖๒.๕๖</b>	<b>-</b>	<b>-</b>	<b>-</b>	<b>-</b>	<b>๒,๕๐๕</b>	<b>๑๐๐</b>

หมายเหตุ ข้อมูล ณ วันที่ ๓๐ กันยายน ๒๕๖๓

๑. แผนพัฒนาท้องถิ่น (พ.ศ.๒๕๖๑ - ๒๕๖๕) ฉบับทบทวน ประกาศ ๑๔ มิถุนายน ๒๕๖๒
๒. แผนพัฒนาท้องถิ่น (พ.ศ.๒๕๖๑ - ๒๕๖๕) แก้ไข ครั้งที่ ๑ พ.ศ.๒๕๖๓ ประกาศ ๒๘ พฤษภาคม ๒๕๖๓
๓. แผนพัฒนาท้องถิ่น (พ.ศ.๒๕๖๑ - ๒๕๖๕) เปลี่ยนแปลง จำนวน ๗ ครั้ง
๔. แผนพัฒนาท้องถิ่น (พ.ศ.๒๕๖๑ - ๒๕๖๕) เพิ่มเติม จำนวน ๖ ครั้ง
๕. ข้อบัญญัติงบประมาณรายจ่าย ประจำปี ๒๕๖๓ ประกาศ ๑๕ ตุลาคม ๒๕๖๒
๖. บัญชีแก้ไขเปลี่ยนแปลงคำชี้แจงงบประมาณฯ ประจำปี ๒๕๖๓ จำนวน ๑๔ ครั้ง
๗. บัญชีโอนเงินงบประมาณรายจ่ายประจำปีงบประมาณ พ.ศ.๒๕๖๓ จำนวน ๒๒ ครั้ง

การเบิกจ่ายงบประมาณ ประจำปีงบประมาณ พ.ศ.๒๕๖๓

ยุทธศาสตร์	งบปกติ		เงินสะสม		รวม	
	จำนวนเงิน	ร้อยละ	จำนวนเงิน	ร้อยละ	จำนวนเงิน	ร้อยละ
๑.ด้านการสานต่อแนวทางพระราชดำริ	๑๗,๔๖๒,๐๐๐.๐๐	๑.๔๒	-	-	๑๗,๔๖๒,๐๐๐.๐๐	๑.๔๒
๒.ด้านการพัฒนาการศึกษา	๔๓๓,๑๒๒,๔๗๖.๕๘	๓๕.๒๘	-	-	๔๓๓,๑๒๒,๔๗๖.๕๘	๓๕.๒๘
๓.ด้านการพัฒนาการเกษตร	๓,๙๙๙,๒๓๒.๐๐	๐.๓๓	-	-	๓,๙๙๙,๒๓๒.๐๐	๐.๓๓
๔.ด้านการพัฒนาสังคม	๓๒,๑๕๙,๔๖๑.๐๐	๒.๖๒	-	-	๓๒,๑๕๙,๔๖๑.๐๐	๒.๖๒
๕.ด้านการพัฒนาสาธารณสุข	๑๒,๙๙๒,๖๖๙.๔๐	๑.๐๖	-	-	๑๒,๙๙๒,๖๖๙.๔๐	๑.๐๖
๖.ด้านการพัฒนาโครงสร้างพื้นฐาน	๔๔๗,๐๘๕,๑๔๘.๔๒	๓๖.๔๒	-	-	๔๔๗,๐๘๕,๑๔๘.๔๒	๓๖.๔๒
๗.ด้านการพัฒนาการท่องเที่ยว ศาสนา วัฒนธรรม ประเพณี และ กีฬา	๑๑,๐๔๒,๐๐๐.๐๐	๐.๙๐	-	-	๑๑,๐๔๒,๐๐๐.๐๐	๐.๙๐
๘.ด้านการบริหารจัดการบ้านเมืองที่ดี	๒๑๒,๐๐๖.๐๐	๐.๐๒	-	-	๒๑๒,๐๐๖.๐๐	๐.๐๒
๙.ด้านการรักษาความปลอดภัยในชีวิตและทรัพย์สิน	๒,๓๖๘,๖๙๐.๐๐	๐.๑๙	-	-	๒,๓๖๘,๖๙๐.๐๐	๐.๑๙
๑๐.ด้านการอนุรักษ์ทรัพยากรธรรมชาติและสิ่งแวดล้อม	๒,๑๕๔,๖๗๕.๒๕	๐.๑๘	-	-	๒,๑๕๔,๖๗๕.๒๕	๐.๑๘
รวม	๙๖๒,๕๙๘,๓๕๘.๖๕	๗๘.๔๑	-	-	๙๖๒,๕๙๘,๓๕๘.๖๕	๗๘.๔๑
งบประมาณตั้งไว้	๑,๒๒๗,๕๘๙,๖๑๔.๐๐					

หมายเหตุ ข้อมูล ณ วันที่ ๓๐ กันยายน ๒๕๖๓

ประเมินผลการดำเนินงานตามแผนยุทธศาสตร์ แยกตามยุทธศาสตร์ ประจำปีงบประมาณ พ.ศ.๒๕๖๓

ที่	ยุทธศาสตร์การพัฒนา	จำนวนโครงการตามแผนยุทธศาสตร์ ปี ๒๕๖๓	โครงการที่ดำเนินการตามแผนพัฒนา	
			จำนวนโครงการตามข้อบัญญัติงบประมาณรายจ่ายประจำปี ๒๕๖๓	ร้อยละของโครงการที่ดำเนินการตามแผนยุทธศาสตร์ประจำปี ๒๕๖๓
๑	ด้านการสานต่อแนวทางพระราชดำริ	๖๓	๔๖	๗๓.๐๒
๒	ด้านการพัฒนาการศึกษา	๓๕๗	๑๔๐	๓๙.๒๒
๓	ด้านการพัฒนาการเกษตร	๕	๕	๑๐๐
๔	ด้านการพัฒนาสังคม	๗๖	๕๕	๗๒.๓๗
๕	ด้านการพัฒนาสาธารณสุข	๓๒	๑๗	๕๓.๑๓
๖	ด้านการพัฒนาโครงสร้างพื้นฐาน	๑,๗๘๖	๕๙๖	๓๓.๓๗
๗	ด้านการพัฒนาการท่องเที่ยว ศาสนา วัฒนธรรม ประเพณี และกีฬา	๓๑	๑๓	๔๑.๙๔
๘	ด้านการบริหารจัดการบ้านเมืองที่ดี	๗๐	๕๐	๗๑.๔๓
๙	ด้านการรักษาความปลอดภัยในชีวิตและทรัพย์สิน	๖๗	๕	๗.๔๖
๑๐	ด้านการอนุรักษ์ทรัพยากรธรรมชาติและสิ่งแวดล้อม	๑๘	๑๑	๖๑.๑๑
	<b>รวมทั้งสิ้น</b>	<b>๒,๕๐๕</b>	<b>๙๓๘</b>	<b>๓๗.๔๕</b>

คิดเป็นร้อยละ ๓๗.๔๕ ของโครงการ

หมายเหตุ ข้อมูล ณ วันที่ ๓๐ กันยายน ๒๕๖๓

๑. แผนพัฒนาท้องถิ่น (พ.ศ.๒๕๖๑-๒๕๖๕) ฉบับทบทวน ประกาศ ๑๔ มิถุนายน ๒๕๖๒
๒. แผนพัฒนาท้องถิ่น (พ.ศ.๒๕๖๑-๒๕๖๕) แก้ไข ครั้งที่ ๑ พ.ศ.๒๕๖๓ ประกาศ ๒๘ พฤษภาคม ๒๕๖๓
๓. แผนพัฒนาท้องถิ่น (พ.ศ.๒๕๖๑-๒๕๖๕) เปลี่ยนแปลง จำนวน ๗ ครั้ง
๔. แผนพัฒนาท้องถิ่น (พ.ศ.๒๕๖๑-๒๕๖๕) เพิ่มเติม จำนวน ๖ ครั้ง
๕. ข้อบัญญัติงบประมาณรายจ่าย ประจำปี ๒๕๖๓ ประกาศ ๑๕ ตุลาคม ๒๕๖๒
๖. บัญชีแก้ไขเปลี่ยนแปลงคำชี้แจงงบประมาณฯ ประจำปี ๒๕๖๓ จำนวน ๑๔ ครั้ง
๗. บัญชีโอนเงินงบประมาณรายจ่ายประจำปีงบประมาณ พ.ศ. ๒๕๖๓ จำนวน ๒๒ ครั้ง

แผนภูมิเปรียบเทียบผลการดำเนินงานจำนวนโครงการตามยุทธศาสตร์การพัฒนา  
และข้อบัญญัติงบประมาณรายจ่ายประจำปี พ.ศ.๒๕๖๓

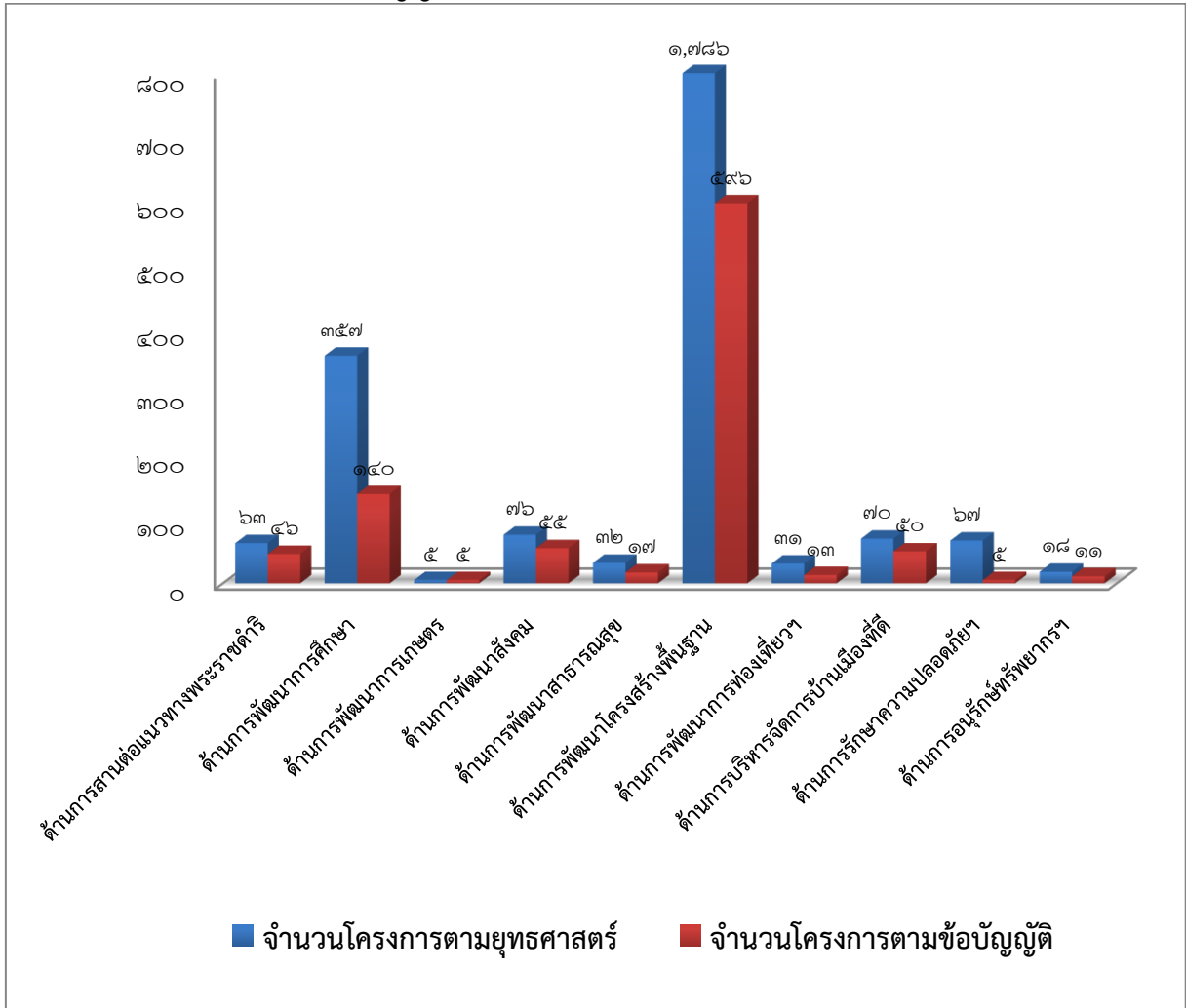

โครงการภายใต้ยุทธศาสตร์พัฒนาทั้ง ๑๐ ยุทธศาสตร์ มีจำนวนโครงการตามแผนพัฒนาประจำปีงบประมาณ พ.ศ.๒๕๖๓ จำนวน ๒,๕๐๕ โครงการ แต่การนำแผนสู่การปฏิบัติหรือนำแผนพัฒนามาตั้งข้อบัญญัติรายจ่ายประจำปีงบประมาณ พ.ศ.๒๕๖๓ จำนวน ๙๓๘ โครงการ คิดเป็นร้อยละความสำเร็จของแผนพัฒนา พ.ศ.๒๕๖๓ (ช่วงไตรมาสที่ ๑ ถึง ไตรมาสที่ ๔) ได้ร้อยละ ๓๗.๔๕ เพื่อให้การบริหารจัดการโครงการเกิดผลสัมฤทธิ์ของแผนพัฒนาเพิ่มขึ้น เห็นควรพิจารณาโครงการในแผนพัฒนาประจำปี พ.ศ.๒๕๖๓ มาดำเนินโครงการเพิ่มขึ้น ซึ่งเป้าหมายหลักของแผนพัฒนาท้องถิ่นได้เรียงลำดับปัญหา ความต้องการ และแก้ไขปัญหาความเดือดร้อนของประชาชนที่ผ่านกระบวนการประสานแผนมาเรียบร้อยแล้วนั้น

๔. ข้อเสนอแนะในการจัดทำแผนพัฒนาท้องถิ่นในอนาคต

๔.๑ ผลกระทบนำไปสู่อนาคต ในอนาคตควรมุ่งเน้นพัฒนาเส้นทางคมนาคมใหม่มีความทั่วถึง พัฒนาแหล่งน้ำเพื่อสนับสนุนการ แก้ไขปัญหาความยากจน พัฒนาคุณภาพการศึกษาให้ได้มาตรฐาน เพิ่มประสิทธิภาพ และแปรรูปสินค้าไปสู่สินค้าชนิดใหม่ที่มีมูลค่าสูง ส่งเสริมอาชีพต่าง ๆ พัฒนาการท่องเที่ยวเพื่อให้ประชาชนมีรายได้เพิ่มขึ้น พัฒนาสังคม และ ส่งเสริมการมีส่วนร่วมในการอนุรักษ์สิ่งแวดล้อมและการจัดการขยะ ให้ประชาชนมีคุณภาพชีวิตที่ดี

๔.๒ ขอสังเกต ข้อเสนอแนะผลจากการพัฒนา

๑. ควรพัฒนางานประสานแผนระหว่างองค์กรปกครองส่วนท้องถิ่นให้เป็นธรรม สามารถนำไปสู่การปฏิบัติ

๒. ผู้บริหารและเจ้าหน้าที่ต้องให้ความสำคัญกับการประสานแผนอย่างจริงจัง และพยายามทำให้แผนพัฒนาประสบความสำเร็จตามที่ตั้งเป้าหมายไว้

๓. ควรพัฒนาระบบการประสานแผนและระบบงบประมาณ การเงิน การคลัง เพื่อให้การประสานแผนบรรลุวัตถุประสงค์

๔. ปัจจัยด้านงบประมาณ ส่งผลต่อการจัดทำและขับเคลื่อนยุทธศาสตร์ให้เกิดผลสัมฤทธิ์ ยิ่งขึ้น โดยจะส่งผลดีในแง่การดำเนินงานตามยุทธศาสตร์

๕. ปัจจัยด้านการเมือง ส่งผลต่อความสำเร็จในการประสานแผนพัฒนาท้องถิ่น พร้อมทั้งยังส่งผลกระทบต่อการดำเนินการ การเมืองมีผลต่อความชัดเจนและความต่อเนื่องของการกำหนดนโยบายเพื่อการประสานแผน

๖. การประสานแผนพัฒนาขององค์กรปกครองส่วนท้องถิ่น สว่นราชการควรปรับให้สอดคล้องคูขนาน เพื่อเชื่อมโยงงานและงบประมาณได้จริงในทางปฏิบัติ

๗. ควรปรับโครงสร้างการบริหารงานให้เหมาะสมกับบริบทของงาน

## ที่ปรึกษา

นางยลดา

นายสมเกียรติ

นายวุฒิชัย

หวังศุภกิจโกศล

ต้นติลกตระกูล

วงศ์ปัญญา

นายกองค์การบริหารส่วนจังหวัดนครราชสีมา

รองนายกองค์การบริหารส่วนจังหวัดนครราชสีมา

ปลัดองค์การบริหารส่วนจังหวัดนครราชสีมา

## คณะทำงาน

นายชัยเกียรติ

นางขวัญจิตต์

พ.จ.อ.คมกฤษณ์

นางสาวพรณภา

นางสาวศิริอร

นางชุตติกาญจน์

นางพิจิตรา

นายวัชรินทร์

นางวิสา

นายภาณุ

นางสาวปิยวรรณ

นางสาวอนงค์วดี

เกษรบัวทอง

เกตุสรระน้อย

เงินโพธิ์

เป็ยนขุนทด

คิดเห็น

เพ็ญดขุนทด

ปิดตาฝ้าย

สงค์ทะเล

ชั้นกลาง

เทจจอหอ

ประสงค์หิงษ์

สังจะโป๊ะ

ผู้อำนวยการกองยุทธศาสตร์และงบประมาณ

หัวหน้าฝ่ายวิเคราะห์นโยบายและแผน

นักวิเคราะห์นโยบายและแผนชำนาญการ

นักวิเคราะห์นโยบายและแผนชำนาญการ

นักวิเคราะห์นโยบายและแผนชำนาญการ

นักวิเคราะห์นโยบายและแผนชำนาญการ

นักวิเคราะห์นโยบายและแผนชำนาญการ

นักวิเคราะห์นโยบายและแผนปฏิบัติการ

นักวิเคราะห์นโยบายและแผนปฏิบัติการ

ผู้ช่วยนักวิเคราะห์นโยบายและแผน

ผู้ช่วยนักวิเคราะห์นโยบายและแผน

ผู้ช่วยนักวิเคราะห์นโยบายและแผน





องค์การบริหารส่วนจังหวัดนครราชสีมา

<http://www.koratpao.go.th/>



โทร. ๐ ๔๔๒๔ ๒๒๗๓



แอดไลน์ออฟฟิตเชียล สแกนคิวอาร์โค้ด  
หรือ @koratpao