

# คู่มือการปฏิบัติงาน

การชำระภาษีบำรุงองค์การบริหารส่วนจังหวัด จากการค้าน้ำมัน

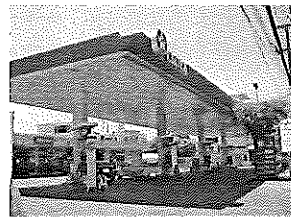
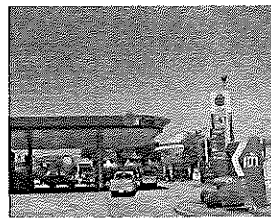
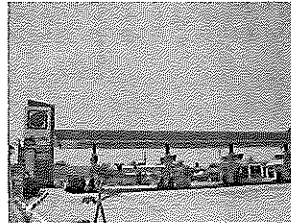
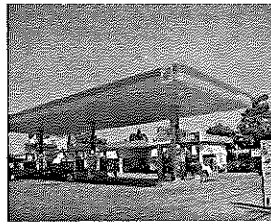

สำนักงานคลัง ส่วนบริหารงานคลัง

ฝ่ายพัฒนารายได้ 0-4424-3042

ชญาณิช 095-6098910



หลักเกณฑ์และวิธีการจัดเก็บรายได้  
ภาษีบำรุงองค์การบริหารส่วนจังหวัด จากการค้ำน้ำมัน

องค์การบริหารส่วนจังหวัดนครราชสีมา ดำเนินการจัดเก็บภาษี  
บำรุงองค์การบริหารส่วนจังหวัด จากการค้ำน้ำมัน จากสถานประกอบการค้ำ  
น้ำมัน ก๊าซปิโตรเลียมที่ใช้เป็นเชื้อเพลิงสำหรับรถยนต์ ในอัตรา ๓.๕ สตางค์/  
ลิตร/กิโลกรัม จากยอดจำหน่าย โดยให้นำส่งองค์การบริหารส่วนจังหวัด  
นครราชสีมา ภายในวันที่ ๒๐ ของเดือนถัดไป

ตามข้อบัญญัติองค์การบริหารส่วนจังหวัดนครราชสีมา เรื่อง  
การเก็บภาษีบำรุงองค์การบริหารส่วนจังหวัด พ.ศ. ๒๕๕๒ ซึ่งมีผลบังคับใช้ตั้งแต่วันที่ ๑ มิถุนายน ๒๕๕๒ เป็นต้นไป

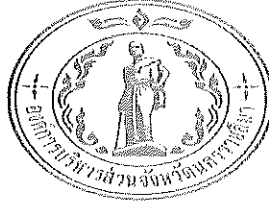

ช่องทางการชำระภาษี

บำรุงองค์การบริหารส่วนจังหวัดนครราชสีมาจากการค่าน้ำมัน ก๊าซปิโตรเลียมที่ใช้เป็นเชื้อเพลิง  
สำหรับรถยนต์ (NGV & LPG)

\*\*\*\*\*

๑. ยื่นแบบรายการภาษี (อบจ.๐๑-๔) (อบจ.๐๑-๕) (อบจ.๐๑-๖) พร้อมชำระภาษีต่อพนักงาน  
เจ้าหน้าที่ที่สถานการค้า ตั้งอยู่หรือศูนย์ประสานงาน อบจ.นม.ประจำอำเภอที่สถานประกอบการตั้งอยู่หรือ  
องค์การบริหารส่วนจังหวัดนครราชสีมา ถนนกำแพงสงคราม ตำบลในเมือง อำเภอเมือง จังหวัดนครราชสีมา  
๓๐๐๐๐ โทรศัพท์ ๐-๔๔๒๔-๓๐๔๒ ภายในวันที่ยี่สิบของเดือน

๒. โอนเงินเข้าบัญชีธนาคารกรุงไทย สาขานครราชสีมา ชื่อบัญชี “องค์การบริหารส่วนจังหวัด  
นครราชสีมา” เลขที่บัญชี ๓๐๑-๑-๘๖๔๘๓-๗ หรือโอนเงินเข้าบัญชีธนาคารเพื่อการเกษตรและสหกรณ์  
สาขานครราชสีมา ชื่อบัญชี “องค์การบริหารส่วนจังหวัดนครราชสีมา” เลขที่บัญชี ๐๑๐๒๑๒๐๓๓๘๑๖

\*\*\* กรุณาแจ้งการโอนเงินและสำเนาหลักฐานการโอน ให้ฝ่ายพัฒนารายได้ทราบ โทรศัพท์/โทรสาร  
๐-๔๔๒๔-๓๐๔๒ และส่งเอกสารประกอบการชำระภาษี (ทางไปรษณีย์หรือทางจดหมายอิเล็กทรอนิกส์  
([taxpao2@gmail.com](mailto:taxpao2@gmail.com)) ประกอบด้วย

- ๑) อบจ.๐๑-๔ (แบบยื่นรายการภาษี)
- ๒) อบจ.๐๑-๕ (บัญชีประจำวันแสดงรับ/จ่ายน้ำมัน)
- ๓) อบจ.๐๑-๖ (งบเดือนแสดงการรับจ่ายน้ำมัน)

เมื่อได้รับเอกสารและตรวจสอบข้อมูลเรียบร้อยแล้ว องค์การบริหารส่วนจังหวัดนครราชสีมา  
จะดำเนินการส่งใบเสร็จรับเงินให้ผู้ประกอบการ ภายใน ๓ วันทำการ

๓. การชำระภาษีออนไลน์ที่ เว็บไซต์องค์การบริหารส่วนจังหวัดนครราชสีมา  
[www.koratpao.go.th](http://www.koratpao.go.th) ด้วยเลขประจำตัวประชาชน ๑๓ หลัก ค้นหาสถานประกอบการดำเนิน  
ตามขั้นตอนที่กำหนดให้ นำแบบยื่นรายการภาษีฯ ชำระเงินได้ที่ ธนาคารกรุงไทยทุกสาขาทั่วประเทศ  
ภายในวันที่ยี่สิบของทุกเดือน



## กฎหมาย

# ข้อบัญญัติองค์การบริหารส่วนจังหวัดนครราชสีมา

## ใช้ในการจัดเก็บรายได้

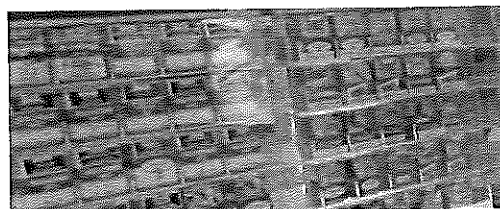
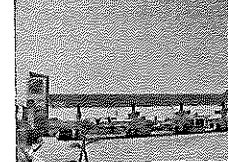
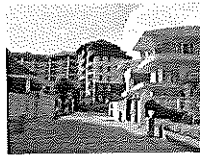

ฝ่ายพัฒนารายได้ ส่วนบริหารงานคลัง

สำนักงานการคลัง 0-4424-3042

## ข้อบัญญัติองค์การบริหารส่วนจังหวัดนครราชสีมา

### เรื่อง การเก็บภาษีบำรุงองค์การบริหารส่วนจังหวัด

พ.ศ. ๒๕๕๒

อาศัยอำนาจตามความในมาตรา ๔๕ (๑) มาตรา ๕๑ และมาตรา ๖๔ แห่งพระราชบัญญัติองค์การบริหารส่วนจังหวัด พ.ศ. ๒๕๔๐ ซึ่งแก้ไขเพิ่มเติมโดยพระราชบัญญัติองค์การบริหารส่วนจังหวัด (ฉบับที่ ๓) พ.ศ. ๒๕๔๖ องค์การบริหารส่วนจังหวัดนครราชสีมา โดยความเห็นชอบของสภาองค์การบริหารส่วนจังหวัดนครราชสีมาและผู้ว่าราชการจังหวัดนครราชสีมา จึงตราข้อบัญญัติขึ้นไว้ดังต่อไปนี้

ข้อ ๑ ข้อบัญญัตินี้เรียกว่า “ข้อบัญญัติองค์การบริหารส่วนจังหวัดนครราชสีมา เรื่อง การเก็บภาษีบำรุงองค์การบริหารส่วนจังหวัด พ.ศ. ๒๕๕๒”

ข้อ ๒ ข้อบัญญัตินี้ ให้ใช้บังคับตั้งแต่วันที่ ๑ มิถุนายน พ.ศ. ๒๕๕๒ เป็นต้นไป

ข้อ ๓ ให้ยกเลิก

(๑) ข้อบัญญัติองค์การบริหารส่วนจังหวัดนครราชสีมา ว่าด้วยการเก็บภาษีบำรุงองค์การบริหารส่วนจังหวัด จากสถานค้าปลีกในเขตจังหวัดนครราชสีมา พ.ศ. ๒๕๔๒

(๒) ข้อบัญญัติองค์การบริหารส่วนจังหวัดนครราชสีมา ว่าด้วยการเก็บภาษีบำรุงองค์การบริหารส่วนจังหวัด จากสถานค้าปลีกในเขตจังหวัดนครราชสีมา (ฉบับที่ ๒) พ.ศ. ๒๕๔๒

(๓) ข้อบัญญัติองค์การบริหารส่วนจังหวัดนครราชสีมา ว่าด้วยการเก็บภาษีบำรุงองค์การบริหารส่วนจังหวัด (ฉบับที่ ๓) พ.ศ. ๒๕๔๘

(๔) ข้อบัญญัติองค์การบริหารส่วนจังหวัดนครราชสีมา ว่าด้วยการเก็บภาษีบำรุงองค์การบริหารส่วนจังหวัด (ฉบับที่ ๔) พ.ศ. ๒๕๔๙

(๕) ข้อบัญญัติองค์การบริหารส่วนจังหวัดนครราชสีมา ว่าด้วยการเก็บภาษีบำรุงองค์การบริหารส่วนจังหวัด (ฉบับที่ ๕) พ.ศ. ๒๕๕๑

บรรดาข้อบัญญัติ ประกาศและระเบียบปฏิบัติอื่นในส่วนที่มีบัญญัติไว้แล้วในข้อบัญญัตินี้ หรือซึ่งขัดหรือแย้งกับบทแห่งข้อบัญญัตินี้ ให้ใช้ข้อบัญญัตินี้แทน

ข้อ ๔ ในข้อบัญญัตินี้

“ภาษี” หมายความว่า ภาษีบำรุงองค์การบริหารส่วนจังหวัดที่เรียกเก็บตามข้อบัญญัตินี้

“สินค้า” หมายความว่า น้ำมันเบนซินและน้ำมันที่คล้ายกัน น้ำมันดีเซลและน้ำมันที่คล้ายกัน ก๊าซปิโตรเลียมที่ใช้เป็นเชื้อเพลิงสำหรับรถยนต์ ยาสีฟัน บุหรี่ ซิกาเรต และบุหรี่ซิการ์

“การค้าในเขตจังหวัด” หมายความว่า การค้าส่งหรือค้าปลีกสินค้าภายในเขตจังหวัดนครราชสีมา แต่ไม่รวมถึง การค้าที่มีหลักฐานแสดงว่าได้ซื้อหรือรับสินค้าจากผู้ประกอบการที่ได้จดทะเบียนสถานการค้า และเสียภาษีถูกต้องครบถ้วนแล้ว

“ผู้ประกอบการ” หมายความว่า เจ้าของหรือผู้จัดการหรือนุคคลอื่นซึ่งรับผิดชอบในการดำเนินงานของการค้าในเขตจังหวัด

“พนักงานเจ้าหน้าที่” หมายความว่า นายกองการการบริหารส่วนจังหวัด รองนายกองการการบริหารส่วนจังหวัด ปลัดกองการการบริหารส่วนจังหวัด รองปลัดกองการการบริหารส่วนจังหวัด และข้าราชการกองการการบริหารส่วนจังหวัดซึ่งนายกองการการบริหารส่วนจังหวัดแต่งตั้ง

“องค์การบริหารส่วนจังหวัด” หมายความว่า องค์การบริหารส่วนจังหวัดนครราชสีมา

“ภาษีอากรค้างชำระ” หมายความว่า ภาษีตามข้อบัญญัตินี้ที่มีได้ยื่นแบบรายการภาษีพร้อมกับชำระภาษีภายในระยะเวลาที่กำหนดตามข้อบัญญัตินี้ และภาษีที่ชำระไว้ไม่ถูกต้องหรือมีข้อผิดพลาดทำให้จำนวนภาษีที่ต้องเสียขาดไป

ข้อ ๕ ให้นายกองการการบริหารส่วนจังหวัดนครราชสีมาเป็นผู้รักษาการตามข้อบัญญัตินี้ และมีอำนาจออกประกาศและระเบียบเพื่อปฏิบัติการให้เป็นไปตามข้อบัญญัตินี้

ประกาศและระเบียบตามวรรคหนึ่ง เมื่อได้ประกาศไว้โดยเปิดเผย ณ สำนักงานขององค์การบริหารส่วนจังหวัดแล้ว ให้ใช้บังคับได้

#### หมวด ๑

#### ข้อความทั่วไป

ข้อ ๖ ภาษีตามข้อบัญญัตินี้ ให้อยู่ในอำนาจหน้าที่และการควบคุมขององค์การบริหารส่วนจังหวัด

ข้อ ๗ ให้ผู้ประกอบการดังต่อไปนี้ เป็นผู้มีหน้าที่เสียภาษีตามอัตราที่กำหนดในหมวด ๒ ของข้อบัญญัตินี้ ในเวลาที่ความรับผิดชอบในอันจะต้องเสียภาษีเกิดขึ้น

(๑) ผู้ประกอบการคลังน้ำมัน ที่ค้าส่งหรือค้าปลีกน้ำมันเบนซินและน้ำมันที่คล้ายกัน น้ำมันดีเซล และน้ำมันที่คล้ายกัน ให้กับสถานีบริการน้ำมัน ผู้ประกอบอุตสาหกรรม หรือผู้บริโภค ภายในเขต จังหวัดนครราชสีมา

(๒) ผู้ประกอบการคลังก๊าซ ที่ค้าส่งหรือค้าปลีกก๊าซปิโตรเลียมที่ใช้เป็นเชื้อเพลิงสำหรับรถยนต์ ให้กับสถานีบริการก๊าซ ผู้ประกอบอุตสาหกรรม หรือผู้บริโภค ภายในเขตจังหวัดนครราชสีมา

(๓) ผู้ประกอบการที่เป็นตัวแทนค้าส่งหรือค้าปลีกน้ำมันเบนซินและน้ำมันที่คล้ายกัน น้ำมันดีเซลและน้ำมันที่คล้ายกัน หรือก๊าซปิโตรเลียมที่ใช้เป็นเชื้อเพลิงสำหรับรถยนต์ ภายในเขต จังหวัดนครราชสีมา แต่ไม่รวมถึง การค้าของตัวแทนที่มีหลักฐานแสดงว่าได้ซื้อหรือรับน้ำมันหรือก๊าซ จากคลังน้ำมัน หรือคลังก๊าซ หรือสถานีบริการน้ำมัน หรือสถานีบริการก๊าซ ภายในเขตจังหวัดนครราชสีมา ที่ได้จดทะเบียนสถานการค้าและเสียภาษีถูกต้องครบถ้วนแล้วโดยตลอด

(๔) ผู้ประกอบการนอกจาก (๑) (๒) และ (๓) ที่ค้าส่งหรือค้าปลีกน้ำมันเบนซินและน้ำมัน ที่คล้ายกัน น้ำมันดีเซลและน้ำมันที่คล้ายกัน และก๊าซปิโตรเลียมที่ใช้เป็นเชื้อเพลิงสำหรับรถยนต์ ภายในเขตจังหวัดนครราชสีมา แต่ไม่รวมถึง การค้าน้ำมันหรือการค้าก๊าซที่ผู้ประกอบการมีหลักฐานแสดงว่า ได้ซื้อหรือรับน้ำมันหรือก๊าซจากคลังน้ำมันหรือคลังก๊าซ หรือสถานีบริการน้ำมันหรือสถานีบริการก๊าซ หรือผู้ประกอบการที่เป็นตัวแทนตาม (๓) ภายในเขตจังหวัดนครราชสีมาที่ได้จดทะเบียนสถานการค้า และเสียภาษีถูกต้องครบถ้วนแล้ว

(๕) ผู้ประกอบการค้าส่งหรือค้าปลีกยาสูบชนิดบุหรี่ยิกาแรตหรือบุหรี่ยิการ์ ภายในเขต จังหวัดนครราชสีมา แต่ไม่รวมถึง ผู้ประกอบการที่มีหลักฐานแสดงว่าได้ซื้อหรือรับยาสูบชนิดบุหรี่ยิกาแรต หรือบุหรี่ยิการ์ จากผู้ประกอบการภายในเขตจังหวัดนครราชสีมาที่ได้จดทะเบียนสถานการค้าและ เสียภาษีแล้ว

ข้อ ๘ ความรับผิดชอบในอันจะต้องเสียภาษีของการค้าในเขตจังหวัดมี ดังนี้

(๑) การค้าน้ำมันเบนซินและน้ำมันที่คล้ายกัน น้ำมันดีเซลและน้ำมันที่คล้ายกัน ก๊าซปิโตรเลียม ที่ใช้เป็นเชื้อเพลิงสำหรับรถยนต์ให้เกิดขึ้นในเวลาที่ยาหน่าย ทั้งนี้ เฉพาะตามปริมาณที่ยาหน่ายให้แก่ ผู้ทำการค้าหรือผู้บริโภคภายในเขตจังหวัดนครราชสีมา และตามปริมาณที่ไม่มีหลักฐานแสดงได้ว่า มีการเสียภาษีตามข้อบัญญัตินี้ถูกต้อง ครบถ้วนแล้ว

(๒) การค้ายาสูบให้เกิดขึ้นในเวลาที่ได้รับมอบสินค้ายาสูบเข้าไปในสถานการค้ายาสูบ

ข้อ ๕ กำหนดเวลาต่าง ๆ ที่กำหนดไว้ในข้อบัญญัตินี้ ถ้าผู้มีหน้าที่ต้องปฏิบัติมีเหตุจำเป็นจนไม่สามารถปฏิบัติตามกำหนดเวลาได้ ให้นายกองการบริหารส่วนจังหวัดมีอำนาจสั่งขยายหรือเลื่อนกำหนดเวลาออกไปได้ตามความจำเป็นแก่กรณี

ข้อ ๑๐ หนังสือเรียก หนังสือแจ้งให้เสียภาษี หรือหนังสืออื่นที่มีถึงบุคคลใด เพื่อปฏิบัติการตามข้อบัญญัตินี้ ให้ส่งโดยทางไปรษณีย์ลงทะเบียนตอบรับหรือให้ข้าราชการกองการบริหารส่วนจังหวัดนำไปส่ง ณ ภูมิลำเนา หรือสำนักงานของบุคคลนั้นในระหว่างพระอาทิตย์ขึ้นถึงพระอาทิตย์ตกหรือในเวลาทำการของบุคคลนั้น ถ้าไม่พบผู้รับ ณ ภูมิลำเนาหรือสำนักงานของผู้รับ จะส่งให้แก่บุคคลใดซึ่งบรรลุนิติภาวะแล้วและอยู่หรือทำงานในบ้านหรือสำนักงานที่ปรากฏว่าเป็นของผู้รับนั้นก็ได้

ถ้าไม่สามารถส่งหนังสือตามวิธีในวรรคหนึ่งได้ จะกระทำโดยวิธีปิดหนังสือนั้นในที่ซึ่งเห็นได้ง่าย ณ สำนักงาน สถานการค้า หรือถิ่นที่อยู่ของผู้รับนั้น หรือโฆษณาข้อความย่อในหนังสือพิมพ์ท้องถิ่นที่จำหน่ายเป็นปกติในท้องถิ่นนั้นก็ได้

เมื่อได้ปฏิบัติการตามวิธีการดังกล่าวในวรรคหนึ่งหรือวรรคสองแล้ว ให้ถือว่าผู้รับได้รับหนังสือนั้นแล้ว

## หมวด ๒

### อัตราภาษีที่เรียกเก็บ

ข้อ ๑๑ อัตราภาษีที่เรียกเก็บให้เป็น ดังนี้

(๑) น้ำมันเบนซินและน้ำมันที่คล้ายกัน น้ำมันดีเซลและน้ำมันที่คล้ายกัน

(๑.๑) อัตราลิตรละ ๑.๕๐ สตางค์ ตั้งแต่วันที่ข้อบัญญัตินี้ใช้บังคับ จนถึงวันที่ ๓๐ กันยายน พ.ศ. ๒๕๕๒

(๑.๒) อัตราลิตรละ ๒.๕๐ สตางค์ ตั้งแต่วันที่ ๑ ตุลาคม พ.ศ. ๒๕๕๒ จนถึงวันที่ ๓๐ กันยายน พ.ศ. ๒๕๕๓

(๑.๓) อัตราลิตรละ ๓.๕๐ สตางค์ ตั้งแต่วันที่ ๑ ตุลาคม พ.ศ. ๒๕๕๓ เป็นต้นไป

(๒) ก๊าซปิโตรเลียมที่ใช้เป็นเชื้อเพลิงสำหรับรถยนต์

(๒.๑) อัตรากิโกรัมละ ๑.๕๐ สตางค์ ตั้งแต่วันที่ข้อบัญญัตินี้ใช้บังคับ จนถึงวันที่ ๓๐ กันยายน พ.ศ. ๒๕๕๒



(๒.๒) อัตราภาษีโลกรั่มละ ๒.๕๐ สตางค์ ตั้งแต่วันที่ ๑ ตุลาคม พ.ศ. ๒๕๕๒ จนถึงวันที่ ๓๐ กันยายน พ.ศ. ๒๕๕๓

(๒.๓) อัตราภาษีโลกรั่มละ ๓.๕๐ สตางค์ ตั้งแต่วันที่ ๑ ตุลาคม พ.ศ. ๒๕๕๓ เป็นต้นไป

(๓) ยาสูบชนิดบุหรีชิกาแรต และบุหรีชิการ์ อัตรามวลละ ๕.๓๐ สตางค์

#### หมวด ๓

#### การจดทะเบียน

ข้อ ๑๒ ให้ผู้ประกอบการจดทะเบียนสถานการค้าต่อพนักงานเจ้าหน้าที่ ภายในสามสิบวัน นับแต่วันที่ข้อบัญญัตินี้ใช้บังคับหรือภายในสามสิบวัน นับแต่วันเริ่มดำเนินการการค้าในเขตจังหวัด แล้วแต่กรณีใดจะเกิดก่อน ตามแบบที่องค์การบริหารส่วนจังหวัดกำหนด ณ องค์การบริหารส่วนจังหวัด แห่งท้องที่ที่สถานการค้าตั้งอยู่ หรือสถานที่อื่นตามที่องค์การบริหารส่วนจังหวัดกำหนด

ให้ถือว่าใบอนุญาตขายยาสูบหรือนำออกแสดงเพื่อขายยาสูบชนิดบุหรีชิกาแรต หรือบุหรีชิการ์ ที่เจ้าพนักงานกรมสรรพสามิตออกให้เป็นทะเบียนสถานการค้าตามวรรคหนึ่งด้วย

ข้อ ๑๓ เมื่อผู้ประกอบการได้ยื่นคำขอจดทะเบียนสถานการค้าโดยถูกต้องแล้ว ให้นายก องค์การบริหารส่วนจังหวัดออกใบทะเบียนสถานการค้าให้

ข้อ ๑๔ ผู้ประกอบการต้องแสดงใบทะเบียนสถานการค้าไว้ในที่เปิดเผยซึ่งเห็นได้ง่าย ณ สถานการค้าหรือสำนักงาน

ข้อ ๑๕ เมื่อผู้ประกอบการจะย้ายสถานการค้า หรือเลิก หรือโอนกิจการ ให้แจ้งการย้าย หรือเลิก หรือโอนกิจการตามแบบที่องค์การบริหารส่วนจังหวัดกำหนด ณ องค์การบริหารส่วนจังหวัด แห่งท้องที่ที่สถานการค้าตั้งอยู่ หรือสถานที่อื่นตามที่องค์การบริหารส่วนจังหวัดกำหนด ก่อนวันย้าย หรือเลิก หรือโอนกิจการไม่น้อยกว่าสิบห้าวัน

#### หมวด ๔

#### การยื่นแบบรายการภาษีและการชำระภาษี

ข้อ ๑๖ ให้ผู้ประกอบการยื่นแบบรายการภาษีตามแบบที่องค์การบริหารส่วนจังหวัดกำหนด พร้อมกับชำระภาษีต่อพนักงานเจ้าหน้าที่แห่งท้องที่ที่สถานการค้าตั้งอยู่ หรือสถานที่อื่นตามที่องค์การบริหาร ส่วนจังหวัดกำหนด ภายในวันที่สิบของเดือนถัดจากเดือนที่ความรับผิดในอันที่จะต้องเสียภาษีเกิดขึ้น

เศษของหนึ่งบาทของภาษีที่ต้องชำระตามวรรคหนึ่งให้ปิดทิ้ง

ข้อ ๑๗ ในกรณีที่พนักงานเจ้าหน้าที่แจ้งการประเมินภาษีเป็นหนังสือต่อผู้มีหน้าที่เสียภาษี ให้ผู้มีหน้าที่เสียภาษีชำระภาษีภายในสามสิบวัน นับแต่วันที่ได้รับแจ้ง

หมวด ๕

อำนาจพนักงานเจ้าหน้าที่

ข้อ ๑๘ ให้พนักงานเจ้าหน้าที่มีอำนาจ ดังต่อไปนี้

(๑) ประเมินภาษี เบี้ยปรับ และเงินเพิ่ม ตามข้อบัญญัตินี้จากผู้มีหน้าที่เสียภาษี เมื่อผู้มีหน้าที่เสียภาษีมิได้ยื่นแบบรายการภาษีภายในเวลาที่ข้อบัญญัตินี้กำหนด หรือผู้มีหน้าที่เสียภาษียื่นแบบรายการภาษีไว้ ไม่ถูกต้องหรือมีข้อผิดพลาด ทำให้จำนวนภาษีที่ต้องเสียขาดไป หรือผู้มีหน้าที่เสียภาษีไม่ปฏิบัติตาม หนังสือเรียกหรือคำสั่งของพนักงานเจ้าหน้าที่ หรือไม่ยอมตอบคำถามของพนักงานเจ้าหน้าที่อันเป็นสาระสำคัญ เกี่ยวกับการประเมินภาษีโดยไม่มีเหตุอันสมควร หรือไม่สามารถแสดงหลักฐานเพื่อการคำนวณภาษี

เมื่อประเมินแล้ว ให้พนักงานเจ้าหน้าที่แจ้งการประเมินเป็นหนังสือต่อผู้มีหน้าที่เสียภาษี

(๒) มีหนังสือสอบถามหรือเรียกผู้ประกอบการหรือบุคคลใดที่เกี่ยวข้องมาให้ถ้อยคำหรือ ให้ส่งบัญชี เอกสาร หลักฐาน หรือสิ่งอื่นที่จำเป็น เพื่อปฏิบัติการให้เป็นไปตามข้อบัญญัตินี้ ทั้งนี้ ต้องให้เวลาบุคคลนั้น ไม่น้อยกว่าเจ็ดวันนับแต่วันที่ได้รับคำสั่งนั้น

หมวด ๖

บัญชีหลักฐานและการปฏิบัติ

ข้อ ๑๙ ให้ผู้ประกอบการทำบัญชีประจำวันและงบเดือนแสดงรายการเกี่ยวกับสินค้า ที่จำหน่ายตามแบบที่องค์การบริหารส่วนจังหวัดกำหนด หรือตามแบบที่นายกองค์การบริหารส่วนจังหวัด อนุมัติให้ใช้เป็นบัญชีประจำวันและงบเดือนแสดงรายการเกี่ยวกับสินค้าที่จำหน่ายได้ เนื่องจาก มีสาระสำคัญครบถ้วนเช่นเดียวกับที่กำหนดในแบบที่องค์การบริหารส่วนจังหวัดกำหนด

บัญชีประจำวันตามวรรคหนึ่ง ให้ทำให้แล้วเสร็จภายในสามวัน นับแต่วันที่มีเหตุที่จะต้องลงรายการนั้นเกิดขึ้น และให้เก็บรักษาไว้ไม่น้อยกว่าห้าปีที่สถานการค้าพร้อมทั้งเอกสารประกอบการลงบัญชีดังกล่าว

งบเดือนตามวรรคหนึ่ง ให้ยื่นต่อพนักงานเจ้าหน้าที่ ณ องค์การบริหารส่วนจังหวัดแห่งท้องที่ที่สถานการค้าตั้งอยู่ หรือสถานที่อื่นตามที่องค์การบริหารส่วนจังหวัดกำหนด ภายในวันที่ยี่สิบของเดือนถัดไป

การทำบัญชีประจำวันและงบเดือนตามข้อบัญญัตินี้ นายองค์การบริหารส่วนจังหวัดจะอนุญาตให้กระทำโดยใช้เครื่องจักรหรือเครื่องกลหรือวิธีใด ๆ ก็ได้

#### หมวด ๗

#### การเปรียบเทียบคดี

ข้อ ๒๐ ให้ความผิดตามข้อบัญญัตินี้เป็นความผิดที่เปรียบเทียบได้ และให้นายองค์การบริหารส่วนจังหวัด รองนายองค์การบริหารส่วนจังหวัด ปลัดองค์การบริหารส่วนจังหวัด รองปลัดองค์การบริหารส่วนจังหวัด และข้าราชการองค์การบริหารส่วนจังหวัดซึ่งนายองค์การบริหารส่วนจังหวัดแต่งตั้งเป็นผู้มีอำนาจเปรียบเทียบ

เมื่อผู้กระทำผิดได้ชำระค่าปรับตามจำนวนที่เปรียบเทียบภายในสามสิบวัน นับแต่วันที่มีการเปรียบเทียบ ให้ถือว่าคดีเลิกกันตามประมวลกฎหมายวิธีพิจารณาความอาญา

เงินค่าปรับตามวรรคสอง ให้เป็นรายได้ขององค์การบริหารส่วนจังหวัด

#### หมวด ๘

#### เบี้ยปรับและเงินเพิ่ม

ข้อ ๒๑ ให้ผู้มีหน้าที่เสียภาษีเสียเบี้ยปรับในกรณีและตามอัตรา ดังต่อไปนี้

(๑) ในกรณีมิได้ยื่นแบบรายการภาษีพร้อมกับชำระภาษีภายในกำหนดเวลา ตามหมวด ๔ ไม่ว่าจะได้จดทะเบียนสถานการค้าไว้แล้วหรือไม่ ให้เสียเบี้ยปรับอีกสองเท่าของเงินภาษี

(๒) ในกรณีที่มิได้ยื่นแบบรายการภาษีพร้อมกับชำระภาษีไว้ไม่ถูกต้องหรือมีข้อผิดพลาดทำให้จำนวนภาษีที่ต้องเสียขาดไป ให้เสียเบี้ยปรับอีกหนึ่งเท่าของเงินภาษีที่เสียขาดไปนั้น

ข้อ ๒๒ ผู้มีหน้าที่เสียภาษีใดไม่ยื่นแบบรายการภาษีพร้อมกับชำระภาษีภายในกำหนดเวลา หรือชำระขาดจากจำนวนภาษีที่ต้องเสีย ให้เสียเงินเพิ่มอีกร้อยละ ๑.๕ ต่อเดือน หรือเศษของเดือน ของเงินภาษีที่ต้องชำระโดยไม่รวมเบี้ยปรับ และการคำนวณเงินเพิ่มดังกล่าวมิให้คิดทบต้น

เงินเพิ่มตามข้อนี้ มิให้เกินกว่าจำนวนภาษีที่ต้องชำระโดยไม่รวมเบี้ยปรับ

ข้อ ๒๓ เบี้ยปรับและเงินเพิ่ม อาจงดหรือลดลงได้ตามระเบียบที่องค์การบริหารส่วนจังหวัด กำหนด

เบี้ยปรับและเงินเพิ่ม ให้ถือเป็นเงินภาษี

#### หมวด ๕

#### การบังคับชำระภาษีอากรค้างชำระ

ข้อ ๒๔ การบังคับเรียกเก็บภาษีอากรค้างชำระ ให้พนักงานเจ้าหน้าที่ดำเนินการตามมาตรา ๗๐ แห่งพระราชบัญญัติองค์การบริหารส่วนจังหวัด พ.ศ. ๒๕๔๐

#### หมวด ๑๐

#### บทกำหนดโทษ

ข้อ ๒๕ ผู้ใดฝ่าฝืนหรือไม่ปฏิบัติตามข้อ ๑๒ หรือข้อ ๑๔ หรือข้อ ๑๕ หรือข้อ ๑๕ ต้องระวางโทษปรับไม่เกินหนึ่งพันบาท

ข้อ ๒๖ ผู้มีหน้าที่เสียภาษีผู้ใดไม่ยื่นแบบรายการภาษีเพื่อหลีกเลี่ยงหรือพยายามหลีกเลี่ยง การเสียภาษี ต้องระวางโทษจำคุกไม่เกินหนึ่งเดือน หรือปรับไม่เกินหนึ่งพันบาท หรือทั้งจำทั้งปรับ

ข้อ ๒๗ ผู้ใดแจ้งข้อความอันเป็นเท็จ ตอบคำถามด้วยถ้อยคำอันเป็นเท็จ นำพยานหลักฐานเท็จ มาแสดงหรือยื่นบัญชีหรือเอกสารอันเป็นเท็จ เพื่อหลีกเลี่ยงหรือพยายามหลีกเลี่ยงการเสียภาษี ต้องระวางโทษจำคุกไม่เกินหนึ่งเดือน หรือปรับไม่เกินหนึ่งพันบาท หรือทั้งจำทั้งปรับ

#### หมวด ๑๑

#### บทเฉพาะกาล

ข้อ ๒๘ บรรดาข้อบัญญัติที่ให้ยกเลิกตามข้อ ๓ แห่งข้อบัญญัตินี้ ให้ยังคงใช้บังคับได้ต่อไป เฉพาะในการปฏิบัติจัดเก็บภาษีที่ค้างอยู่หรือที่พึงชำระก่อนวันที่ข้อบัญญัตินี้ใช้บังคับ

ข้อ ๒๕ บรรดาประกาศ ระเบียบ หรือคำสั่งที่ออกตามข้อบัญญัติที่ให้ยกเลิกตามข้อ ๓ แห่ง  
ข้อบัญญัตินี้ ให้คงใช้บังคับได้ต่อไปเพียงเท่าที่ไม่ขัดหรือแย้งกับข้อบัญญัตินี้ ทั้งนี้ จนกว่าจะได้มีประกาศ  
ระเบียบ หรือคำสั่งที่ออกตามข้อบัญญัตินี้ใช้บังคับ

ประกาศ ณ วันที่ ๑๘ พฤษภาคม พ.ศ. ๒๕๕๒

สำเริง แหงกระโทก

นายกองค์การบริหารส่วนจังหวัดนครราชสีมา



ที่ นม ๕๓๐๐๔.๑/ว. ๗๒

องค์การบริหารส่วนจังหวัดนครราชสีมา  
ถนนกำแพงสงคราม นม ๓๐๐๐๐

๑๗ มีนาคม ๒๕๖๓

เรื่อง ขอความร่วมมือในการปฏิบัติตามข้อบัญญัติองค์การบริหารส่วนจังหวัดนครราชสีมา

เรียน ผู้ควบคุมและจัดการสถานประกอบการค้ำน้ำมัน/ก๊าซปิโตรเลียมที่ใช้เป็นเชื้อเพลิงสำหรับรถยนต์

- สิ่งที่ส่งมาด้วย ๑. ข้อบัญญัติองค์การบริหารส่วนจังหวัดนครราชสีมา เรื่อง การจัดเก็บภาษีบำรุงองค์การบริหารส่วนจังหวัด จากการค้ำน้ำมัน/ก๊าซปิโตรเลียมที่ใช้เป็นเชื้อเพลิงสำหรับรถยนต์ พ.ศ. ๒๕๕๒ จำนวน ๑ ชุด
๒. ช่องทางการนำส่งเงินภาษีบำรุงองค์การบริหารส่วนจังหวัดนครราชสีมา จากการค้ำน้ำมัน จำนวน ๑ ชุด
๓. แบบยื่นรายการนำส่งเงินค่าภาษีบำรุงองค์การบริหารส่วนจังหวัดนครราชสีมา จากการค้ำน้ำมัน จำนวน ๑ ชุด
๔. ตัวอย่างแบบยื่นรายการนำส่งเงินค่าภาษีบำรุงองค์การบริหารส่วนจังหวัดนครราชสีมา จากการค้ำน้ำมัน จำนวน ๑ ชุด

องค์การบริหารส่วนจังหวัดนครราชสีมา ได้ดำเนินการจัดเก็บภาษีบำรุงองค์การบริหารส่วนจังหวัดนครราชสีมา ตามข้อบัญญัติองค์การบริหารส่วนจังหวัดนครราชสีมา เรื่อง การเก็บภาษีบำรุงองค์การบริหารส่วนจังหวัด พ.ศ. ๒๕๕๒ ขอเรียนให้ทราบว่า การดำเนินการดังกล่าวเป็นไป ตามพระราชบัญญัติองค์การบริหารส่วนจังหวัด พ.ศ.๒๕๔๐ แก้ไขเพิ่มเติม(ฉบับที่๔) พ.ศ.๒๕๕๒ มาตรา ๖๔ อันเป็นการดำเนินการตามกฎหมาย หากองค์การบริหารส่วนจังหวัดนครราชสีมา ละเลยอาจเป็นความผิดฐานละเว้นการปฏิบัติหน้าที่ และหากผู้ประกอบการไม่ปฏิบัติตามจะทำให้ท่านได้รับโทษตามกฎหมายตามระเบียบของทางราชการ

องค์การบริหารส่วนจังหวัดนครราชสีมา ได้ดำเนินการสำรวจตรวจสอบ เพื่อจัดทำทะเบียนผู้ประกอบการสถานค้ำน้ำมัน ก๊าซปิโตรเลียมที่ใช้เป็นเชื้อเพลิงสำหรับรถยนต์ขององค์การบริหารส่วนจังหวัดนครราชสีมา ประจำปี ๒๕๖๓ เพื่อเป็นข้อมูลประกอบการจัดเก็บภาษีบำรุงองค์การบริหารส่วนจังหวัดนครราชสีมา ตามที่กฎหมายกำหนด และได้ตรวจพบว่าสถานประกอบการของท่าน ยังไม่จดทะเบียนสถานประกอบการสถานค้ำน้ำมัน ก๊าซปิโตรเลียมที่ใช้เป็นเชื้อเพลิงสำหรับรถยนต์ขององค์การบริหารส่วนจังหวัดนครราชสีมา จึงขอความร่วมมือให้ท่าน ติดต่อสำนักการคลัง องค์การบริหารส่วนจังหวัดนครราชสีมา

เพื่อจดทะเบียน/...

เพื่อจดทะเบียนฯ ภายใน ๗ วัน นับจากได้รับหนังสือฉบับนี้ ทั้งนี้เพื่อการปฏิบัติเป็นไปตามกฎหมาย และเป็น  
การปฏิบัติ อย่างเท่าเทียมกันกับผู้ประกอบการ ทุกราย

จึงเรียนมาเพื่อทราบ และขอขอบคุณในความร่วมมือของท่านมา ณ โอกาสนี้

ขอแสดงความนับถือ



(นายวิสูตร เจริญรักษ์)

รองนายกองค์การบริหารส่วนจังหวัด ปฏิบัติราชการแทน  
นายกองค์การบริหารส่วนจังหวัดนครราชสีมา

ฝ่ายพัฒนารายได้ ส่วนบริหารงานคลัง สำนักงานการคลัง

โทร./โทรสาร ๐-๔๔๒๔-๓๐๔๒

นางอนุตรา มาลัยเปี้ย ๐๙๖-๔๘๗๙๔๘๖๒







<b>อบจ.01-6</b>	<b>สำหรับเจ้าพนักงาน</b> ทะเบียนรถรับ-จ่ายน้ำมันก๊าซ ชื่อสถานที่..... ประจำเดือน..... ทะเบียนรถรับ-จ่ายน้ำมันก๊าซ..... ชื่อสถานที่..... ประจำเดือน..... ทะเบียนรถรับ-จ่ายน้ำมันก๊าซ..... ชื่อสถานที่..... ประจำเดือน.....
-----------------	--

รายการ	น้ำมันก๊าซ (ชนิด)		เบนซิน (ลิตร)				ดีเซล (ลิตร)				ก๊าซ (ก.ก.)		
	95	91	แก๊สโซฮอล์ 95	แก๊สโซฮอล์ 91	E20	หมุนเร็ว	B5	B2	ไบโอดีเซล	.....	LPG	NGV	
คงเหลือยกมา													
ปริมาณการรับเข้า													
รวมรับ													
ปริมาณการจำหน่ายให้ผู้ทำการค้า													
ปริมาณจำหน่ายในจังหวัด													
ปริมาณการจำหน่ายไปนอกจังหวัด													
รวมจ่าย													
คงเหลือยกไป													

ข้าพเจ้าขอรับรองว่ารายการที่แสดงไว้เป็นความจริงทุกประการ  
 ลงชื่อ ..... ผู้ประกอบการ  
 ( ..... )  
 วันที่ .....

- หมายเหตุ: 1. จัดทำเป็นรายเดือน  
 2. ยื่นต่อนายกองตรีการบริหารสงวนจังหวัด ภายในวันที่ 20 ของเดือนถัดไป

เล่มที่ 025



เลขที่ 15

## ใบเสร็จรับเงิน

องค์การบริหารส่วนจังหวัดนครราชสีมา

วันที่ 20 เดือน พฤษภาคม พ.ศ. 2563

ได้รับเงินค่า อ่างน้ำสง 0 มล (น้ำใส)  
ชำระค่าเดือน มกราคม 2563

จาก บริษัท ไทยสงวนปิโตรเลียม จำกัด (มหาชน) 00001 (นครราชสีมา)

เป็นจำนวนเงิน 23,419 บาท - สตางค์

ไว้เป็นการถูกต้องแล้ว

ลงชื่อ (Signature) ลงชื่อ (Signature) ผู้รับเงิน

หัวหน้าหน่วยการคลัง/ผู้รับมอบหมาย ตำแหน่ง

อบจ.01-4	<p style="text-align: center;">องค์การบริหารส่วนจังหวัดนครราชสีมา แบบรายการภาษีบำรุงองค์การบริหารส่วนจังหวัด ตามข้อบัญญัติขององค์การบริหารส่วนจังหวัด (น้ำมันหรือก๊าซปิโตรเลียมที่ใช้เป็นเชื้อเพลิงสำหรับรถยนต์)</p>	<p style="text-align: center;">สำหรับเจ้าพนักงาน</p> <p>ทะเบียนรับลงที่.....</p> <p>วัน เดือน ปี ที่รับ.....</p> <p>เจ้าพนักงานผู้รับ.....</p>			
<p style="text-align: center;">(1)</p> <p>ชื่อผู้ประกอบการน้ำมัน/ก๊าซฯ บริษัท ไทยสงวนโคราช จำกัด ชื่อสถานประกอบการน้ำมัน/ก๊าซฯ บริษัท ไทยสงวนโคราช จำกัด สาขาที่ 00001 (ศาลคู่) เลขประจำตัวผู้เสียภาษีอากร 0305556000775 ทะเบียนสถานค้าปลีกเลขที่ 01032 สถานที่ตั้งเลขที่ 442 หมู่ที่ 1 ถนน มิตรภาพ ตำบล/สุรนารี อำเภอ เมือง จังหวัด นครราชสีมา รหัสไปรษณีย์ 30000 โทรศัพท์ (044)-296-153, 296-154</p>		<p style="text-align: center;">(2)</p> <p>ชำระภาษีบำรุงองค์การบริหารส่วนจังหวัด ประจำเดือน มกราคม 2563</p> <p style="text-align: center;">(8)</p> <p>ใบเสร็จรับเงินเลขที่/เล่มที่.....</p> <p>วัน เดือน ปี.....</p> <p>เจ้าพนักงานผู้รับ.....</p> <p style="text-align: center;">( )</p>			
(3)	(4)		(5)	(6)	
รายการที่		รายการน้ำมัน/ก๊าซที่รับเข้าไว้ในสถานประกอบการน้ำมัน/ก๊าซฯ		อัตราภาษี	จำนวนเงิน
		ชนิดน้ำมัน/ก๊าซ	จำนวน (ลิตร)	บาท/ลิตร	บาท
1	แก๊สโซฮอล์ 95 (GSP95)	57,067	0.035	1,997	
2	แก๊สโซฮอล์ 91 (GSP91)	44,803	0.035	1,568	
3	แก๊สโซฮอล์ (E20)	33,346	0.035	1,167	
4	ดีเซลทราเวนเร็ว (B4)	370,396	- 0.035	12,964	
5	ดีเซล (B10)	81,374	0.035	2,848	
6	ดีเซล (B20)	59,550	0.035	2,084	
7	ดีเซล Plus	22,570	0.035	790	
7	รวม (7)	669,104	0.035	23,419	
<p>(สองหมื่นสามพันสี่ร้อยสิบเก้าบาทถ้วน)</p> <p>ข้าพเจ้าขอรับรองว่ารายการที่สำแดงในแบบรายการภาษีบำรุงองค์การบริหารส่วนจังหวัดนครราชสีมา (น้ำมัน/ก๊าซปิโตรเลียม) นี้ถูกต้องครบถ้วนตามความเป็นจริงทุกประการ</p> <p>ลงชื่อ.....</p> <p style="text-align: center;">(นายปฐม หล่อธราประเสริฐ)</p> <p>ผู้ประกอบการน้ำมัน/ก๊าซปิโตรเลียมที่ใช้เป็นเชื้อเพลิงสำหรับรถยนต์ วันที่ 20 เดือน กุมภาพันธ์ พ.ศ. 2563</p> <div style="text-align: right;">  <p>บริษัท ไทยสงวนโคราช จำกัด 200 หมู่ 1 ตำบลสุรนารี อำเภอเมือง จังหวัดนครราชสีมา 30000</p> </div>					

<b>อบจ. 01-6</b> งบเดือนแสดงการรับ-จ่ายน้ำมัน/ก๊าซปิโตรเลียมที่ใช้เป็นเชื้อเพลิงสำหรับรถยนต์ ชื่อสถานประกอบการน้ำมัน/ก๊าซปิโตรเลียม บริษัทไทยสงวนโกรธ จำกัด สาขา 00005 (กลางดง) ประจำเดือน มกราคม 2563				สำหรับเจ้าพนักงาน ทะเบียนรับเลขที่..... วัน เดือน ปี ที่รับ..... เจ้าพนักงานผู้รับ.....		
หน่วย : ลิตร						
รายการ	พิกัดน้ำมัน/ก๊าซปิโตรเลียมที่ใช้เป็นเชื้อเพลิงสำหรับรถยนต์					
	เบนซิน			ดีเซล		รวม
	GSP95	GSP91	UL91	B4		
คงเหลือยกมา (2)	-	994	-	16,002	-	16,996
ปริมาณการรับเข้า	-	12,000	-	24,000	-	36,000
รวมรับ	-	12,994	-	40,002	-	52,996
ปริมาณการจำหน่าย (1)	-	11,734	-	27,915	-	39,649
หัก อื่นๆ	-	-	-	-	-	-
ปริมาณการจำหน่าย สุทธิ	-	11,734	-	27,915	-	39,649
คงเหลือตามบัญชี	-	1,260	-	12,087	-	13,347
คงเหลือตรวจวัดได้ (ยกยกไป)	-	1,235	-	12,052	-	13,287
น้ำมัน (ขาด) เกิน	-	(25)	-	(35)	-	(60)

หมายเหตุ

หักอื่นๆ เป็นยอดค่าน้ำมันที่ตัดเป็นค่าใช้จ่ายในการดำเนินงานของบริษัทฯ จริง ซึ่งไม่ได้ซื้อมาเพื่อขาย

ข้าพเจ้าขอรับรองว่ารายการที่แสดงไว้เป็นจริงทุกประการ

ลงชื่อ.....

(นายปฐม ท่อธราประเสริฐ)

ผู้ประกอบการน้ำมัน/ก๊าซปิโตรเลียมที่ใช้เป็นเชื้อเพลิงสำหรับรถยนต์

วันที่ 20 เดือน กุมภาพันธ์ พ.ศ. 2563

<b>อบจ. 01-6</b> งบเดือนแสดงการรับ-จ่ายน้ำมันก๊าซปิโตรเลียมที่ใช้เป็นเชื้อเพลิงสำหรับรถยนต์ ซึ่งสถานประกอบการน้ำมัน/ก๊าซปิโตรเลียม บริษัท ไทยสงวนโกราช จำกัด สาขา 00001 (เจ้าคู่) ประจำเดือน มกราคม 2563	สำหรับเจ้าพนักงาน ทะเบียนรับเลขที่..... วัน เดือน ปี ที่รับ..... เจ้าพนักงานผู้รับ.....
---	--

หน่วย : ลิตร

รายการ	ชนิดน้ำมัน/ก๊าซปิโตรเลียมที่ใช้เป็นเชื้อเพลิงสำหรับรถยนต์							รวม
	เบนซิน			ดีเซล				
	GSP95	GSP91	GSP E20	B4	B10	B20	D Plus	
คงเหลือยกมา (2)	1,896	3,497	4,599	21,559	13,951	12,693	3,448	61,643
ปริมาณการรับเข้า	62,000	48,000	32,000	378,000	73,000	53,000	28,000	674,000
รวมรับ	63,896	51,497	36,599	399,559	86,951	65,693	31,448	735,643
ปริมาณการจำหน่าย (1)	57,071	44,803	33,346	372,235	81,374	59,550	22,828	671,206
หัก อื่นๆ	4			1,839			259	2,102
ปริมาณการจำหน่ายสุทธิ	57,067	44,803	33,346	370,396	81,374	59,550	22,570	669,104
คงเหลือตามบัญชี	6,821	6,694	3,253	25,485	5,577	6,143	8,361	62,334
คงเหลือตรวจวัดได้	6,749	6,686	3,228	25,398	5,940	6,145	8,352	62,498
น้ำมัน (ขาด) เกิน	(72)	(8)	(25)	(87)	363	2	(9)	164

**หมายเหตุ**

หักอื่นๆ เป็นยอดค่าน้ำมันที่ตัดเป็นค่าใช้จ่ายในการดำเนินงานของกรรมาฯ จริง ซึ่งไม่ได้ซื้อมาเพื่อขาย

ข้าพเจ้าขอรับรองว่ารายการที่แสดงไว้เป็นจริงทุกประการ

ลงชื่อ.....

(นายปรุณ นลธรรประเสริฐ)

ผู้ประกอบการน้ำมัน/ก๊าซปิโตรเลียมที่ใช้เป็นเชื้อเพลิงสำหรับรถยนต์  
 วันที่ 20 เดือน..... พ.ศ. 2563